# GESCHICHTE DER STADT NARVA

Heinrich Johann Hansen

Digitized by Google

Russ 15a in 4°

Hanson

Digitized by Google

<36606884650016

<36606884650016

Bayer. Staatsbibliothek

Digitized by Google

Digitized by Google

Digitized by Google

Nach d. Natur ges. v. NICOLAI SCHMOR 1858 — Lith. Anst. v. L. Hoflinger in Berlin

NARVA

Digitized by Google

# Geſchichte

der

# Stadt Narva,

verfaßt

von dem Narvaſchen Bürger

Heinrich Johann Hanſen.

---

Dorpat, 1858.

Gedruckt bei Heinrich Laakmann.

Digitized by Google

Der Druck wird gestattet unter der Bedingung, daß nach Beendigung desselben die gesetzlich bestimmte Anzahl von Exemplaren dem Rigaschen Censur-Comité vorgestellt werde.

Riga, den 31. Januar 1858.

Censor C. Kästner.

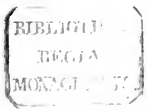


Digitized by Google

# Vorwort.

Unter allen Schlössern und Festen des alten Livlands, als ursprünglich in heidnischen Landen vorgeschobene Christenposten, bildet Narva den äußersten Ausläufer in nordöstlicher Richtung und ohne selbst Narvas Geschichte zu kennen, läßt sich annehmen, daß sie ein vielbewegtes und stürmisches Bild darbieten muß. Wer aber Narva gesehen hat, dem muß diese hochthronende Feste, durch einen in der Tiefe brausenden Strom von einem mächtig und finster drohenden Schloß von ganz anderer Bauart und anderem Charakter geschieden, unwillkürlich als ein Vorposten erscheinen. Und in der That begegneten sich am Narova-Strome zwei mächtige Völker, das Germanisch-Scandinavische und das Slavische, die beide ein zwischen ihnen liegendes, von schwachen heidnischen Volksstämmen bewohntes Land zu erobern suchten.

Die geographische Lage von Livland gab den Slaven unstreitig ein durch die Natur gegründetes Anrecht auf seinen Besitz. Welches Volk kämpft nicht um die Mündungen seiner Flüsse? Aber die Slaven fanden sich in diesem Streben bald gehindert durch einige seefahrende Nationen, die über's Meer gekommen waren, theils aus frommem Eifer, theils und hauptsächlich aus abenteuerlicher Eroberungssucht.

Jahrhunderte eines fast unausgesetzten Kampfes folgten nun, in welchem bald Dänen, bald Deutsche Ordensritter, Schweden, Russen und Polen die Herren eines Landes waren, das von allen seinen Nachbaren als ein vogelfreies Individuum betrachtet wurde, und das zu rupfen Jeder sich verpflichtet fühlte. Die Geschichte Liv- und Ehstlands war bis vor 150 Jahren mit Blut geschrieben und es schienen bis zu jenem Zeitpunkte nur die Furien des Krieges, des Hungers und der Pest über diesen unglücklichen Landen zu walten. Das Ende dieses Kampfes, dieses unduldbaren und unleidlichen Unwesens war das natürliche, das in der geographischen Lage der Länder und also in der eisernen Nothwendigkeit eines Naturgesetzes begründete. Rußland, an das die Ostseeländer mit den Mündungen ihrer Flüsse sich anlehnen, gelangte durch Beharrlichkeit und durch zunehmende Macht in den allendlichen Alleinbesitz des langersehnten, ihm nothwendigen Küstenstrichs, und von dem Augenblicke an klärte sich der Himmel über Liv- und Ehstland auf. Hundert und funfzig Jahre

Digitized by Google

sind nun vergangen, seit diese Lande das Russische Scepter küssen und unter Rußlands schützenden Adlerflügeln genießen sie die Segnungen eines Friedens, wie sie ihn früher nie gekannt haben.

Die Geschichte Liv- und Ehstlands und ihrer Städte ist allgemein bekannt; aber über die so inhaltsvolle Vorzeit Narvas herrscht im Allgemeinen große Unkenntniß. Es sind gewöhnlich nur die denkwürdigen Ereignisse aus dem Anfange des vorigen Jahrhunderts, von welchen in unseren Tagen noch gesprochen wird, diejenigen Ereignisse nämlich, die die Stadt Narva mit dem Russischen Reiche verbanden; von Allem aber, was sich hier früher zugetragen hat, weiß man hier im Allgemeinen nichts oder nur sehr wenig. Der Hauptgrund hierzu mag darin zu suchen sein, daß die Archive der Stadt so arm an Nachrichten aus früheren Zeiten sind, worüber man sich indeß nicht wundern kann, wenn man bedenkt, wie Feuer und Schwert in früheren Zeiten fast beständig ihr grausenhaftes Regiment hier geführt haben.

Das kleine Narva zählt der Belagerungen, Bombardements, heldenmüthigen Vertheidigungen und Erstürmungen so viele, wie selten eine andere Stadt. Zwar ist ab und zu das Eine und Andere über Narvas Vorzeit geschrieben und in den Druck gegeben worden, doch leider ist bis auf den heutigen Tag noch nichts Vollständiges und Zusammenhängendes zu Stande gekommen.

Der Wunsch, mit der Geschichte der Stadt, deren Einwohner und Mitbürger ich nun schon seit einer langen Reihe von Jahren bin, bekannt zu werden und dieselbe für meine Zeitgenossen und für spätere Geschlechter zusammenzusetzen, hat mich seit jeher beschäftigt, und da es mir nun nach mehrjährigem Forschen und Aufsammeln von Nachrichten gelungen ist, einen ziemlich vollständigen Ueberblick zu erlangen, so will ich es nun nicht länger aufschieben, mein Vorhaben in Ausführung zu bringen und wage es mit meiner Arbeit an die Oeffentlichkeit zu treten. Ich richte dabei an meine geehrten Leser die inständige Bitte, diese meine vorliegende Arbeit mit Nachsicht aufzunehmen. Es liegt mir gewiß kein Gedanke so fern, als der, mir anmaßen zu wollen, mich in die Reihe wissenschaftlicher Forscher zu stellen, denn meine Stellung im bürgerlichen Leben ist eine viel zu einfache, um als Geschichtsschreiber auftreten zu können. Ich kann nur wünschen, daß diese meine Arbeit vielleicht einst einem Historiker von Fach von Nutzen sein möchte, um aus dem durch mich zusammengetragenen Baumaterial ein solides Gebäude aufzuführen.

Narva im April 1857.

**Der Verfasser.**

Digitized by Google

# Verzeichniß der Subscribenten.

## In Narva:

| | | |
|---|---|---|
| Hr. dim. Obrist, Baron Carl v. Arpshofen | 1 | Exemplar |
| „ Baron Alexander v. Arpshofen | 1 | „ |
| „ Tischler-Aeltermann Georg Asmoß | 1 | „ |
| „ Postmeister Friedr. Bauer | 1 | „ |
| „ Goldarbeiter Georg Bauer | 1 | „ |
| „ Commerz- und Polizei-Bürgermeister Gotthard Bauer | 2 | „ |
| „ Robert Baumann | 1 | „ |
| „ William Beck | 1 | „ |
| „ Gränzwache-Obrist v. Biedermann | 1 | „ |
| „ dim. Garde-Obrist Ardalion v. Bistram | 3 | „ |
| „ Rathsherr Alexander Bolton, Königlich-Niederländischer und Königlich-Schwedischer und Norwegischer Vice-Consul, Chef des Handlungshauses G. E. Gendt & Co. | 10 | „ |
| „ Hospital-Apotheker Borkum | 1 | „ |
| „ Fleischermeister Georg Böttcher | 1 | „ |
| „ Kupferschmiedemeister Friedr. Ludw. Büll, der kleinen Gilde Aeltester | 1 | „ |
| „ Kirchenvorsteher Georg Cramer, Besitzer des Gutes Joala | 5 | „ |
| „ Handlungsbuchhalter Eduard Dieckhoff | 3 | „ |
| „ „ Nicolai Dieckhoff | 1 | „ |
| „ Gastwirth Joh. Christ. Drexler | 2 | „ |
| „ Justizbürgermeister Franz Eberhard | 3 | „ |
| „ Kaufmann Carl Falkmann | 5 | „ |
| Fräulein Friederike Fiebiger | 1 | „ |
| Madame Louise Fischer | 1 | „ |
| Hr. Lieutenant v. Fliegenring | 1 | „ |
| „ Gouv.-Secretär, Telegraphist A. Frühjahr | 1 | „ |
| „ Schlosseraltermann Garlewsky | 1 | „ |
| „ Staatsrath, Dr. Justinus Gebauer | 1 | „ |
| „ Königlich-Dänischer Vice-Consul R. E. Gendt | 1 | „ |
| „ Rathsherr, Cand. phil. W. R. Gendt | 1 | „ |
| „ Handlungsbuchhalter Wilhelm Giebel | 1 | „ |
| Die löbliche kleine Gilde | 1 | „ |
| Hr. Platz-Major, Obrist v. Gnospelius | 1 | „ |
| „ Hr. Acciseeinnehmer Friedrich Goedecke | 1 | „ |
| „ Königlich-Preußischer Consul Robert Grünberg | 1 | „ |
| „ Schmiedemeister J. Gustavsohn | 1 | „ |
| „ Tischlermeister Jürgen Matth. Hahl | 1 | „ |
| „ Waisenvater Jürgen Nic. Hahl | 5 | „ |
| Madame Hahn | 1 | „ |
| Fräulein Auguste Herm | 1 | „ |
| Hr. Expeditor Alexander Hesse | 1 | „ |

Digitized by Google

| | | |
|---|---|---|
| Hr. Uhrmacher J. G. Hillmann | 1 | Exemplar |
| „ Reinhold Adolph Holm | 1 | „ |
| „ Stadt-Chirurg Gottlieb Hopffgarten | 1 | „ |
| „ Paſtor Conſtantin Hunnius | 2 | „ |
| Frau Paſtorin Jenny Hunnius | 2 | „ |
| Hr. Immanuel Hunnius | 1 | „ |
| „ Collegien-Aſſeſſor Johann Johannſon | 1 | „ |
| „ Drechslermeiſter F. Jürgens | 1 | „ |
| Verwittwete Frau Obriſtin E. v. Kahlen | 1 | „ |
| Fräulein Helene Kasjander | 1 | „ |
| Hr. Fabrikbeſitzer Ferdinand Klemtz | 2 | „ |
| „ Lothſen-Commandeur Hans Kock | 1 | „ |
| „ Hauslehrer Carl Köhler | 1 | „ |
| „ Director der Kränholm-Manufactur, Kaufmann Ernſt Kolbe | 2 | „ |
| „ Stadt-Phyſikus, Dr. Alexander Kraack | 1 | „ |
| Verwittwete Frau Bürgermeiſterin Kreimann | 1 | „ |
| Fräulein Kreimann | 1 | „ |
| Hr. Malermeiſter J. Krick | 1 | „ |
| Se. Excellenz der Hr. Commandant, General-Major und Ritter, Baron W. v. Krüdener | 2 | „ |
| Hr. Flachs- und Hanfbracker Jacob Kühlewein | 1 | „ |
| „ Herrmann v. Landeſen | 1 | „ |
| „ Kaufmann Johann Lantzky | 1 | „ |
| „ Rathsherr Carl Eduard Laupmann | 1 | „ |
| „ Kaufmann Carl Laupmann | 1 | „ |
| „ Cand. theol. Paul Loppenowe | 3 | „ |
| „ Apotheker Carl Marteſonn | 2 | „ |
| „ Kaufmann Paul Martinſon | 1 | „ |
| „ Quartier-Commiſſions-Buchhalter Guſtav Maſing | 1 | „ |
| „ Gouvernements-Secretär Peter Johann Mend | 1 | „ |
| „ Schneidermeiſter Chriſt. Meyer | 1 | „ |
| Verwittwete Frau Hofräthin Julie v. Meyer | 1 | „ |
| Hr. Nicolai Müller | 1 | „ |
| „ Schneidermeiſter Carl Muſſo | 1 | „ |
| „ Bäckerältermann Joh. Chriſtoph Nehrust | 1 | „ |
| Madame E. Neubauer | 1 | „ |
| Hr. Schauſpiel-Director E. Nielitz | 1 | „ |
| „ Director der Tuchfabrik der Herren Baron A. v. Stieglitz & Co. Napoleon Peltzer | 5 | „ |
| „ Stabs-Capitain N. Perewerſew | 1 | „ |
| „ Flachs- und Hanfbracker Alexander Roberg | 1 | „ |
| Madame Charlotte Roberg | 1 | „ |
| Hr. Kreislehrer G. Th. Rödder | 1 | „ |
| „ Notar A. Rohde | 1 | „ |
| „ Woldemar v. Rothkirch | 1 | „ |
| „ Paſtor Andreas Schening | 1 | „ |
| „ Kanzelei-Beamter John Schmor | 4 | „ |

Digitized by Google

| | | |
|---|---|---|
| Hr. | Handlungsbuchhalter Alexander Schröder | 1 Exemplar |
| „ | Vogtei-Gerichts-Assessor, Kaufmann Theod. Schütze | 2 „ |
| „ | Graf N. v. Sievers | 2 „ |
| „ | dim. Garde-Rittmeister Dmetrius v. Sinowjew | 5 „ |
| „ | Kunstgärtner A. H. Sohrt | 1 „ |
| „ | Musik-Director Friedrich Sonntag | 1 „ |
| „ | dim. Garde-Rittmeister, Baron Otto v. Stackelberg | 8 „ |
| „ | Lieutenant, Baron v. Stackelberg | 1 „ |
| „ | Telegraph-Mechanikus Friedrich Stegerer | 2 „ |
| „ | Bäckermeister Georg Stude | 1 „ |
| „ | Fabrikant Friedrich Sturm | 1 „ |
| „ | Kaufmann Wilhelm Sutthoff | 1 „ |
| „ | „ Eduard Sutthoff | 1 „ |
| „ | „ Carl Sutthoff | 1 „ |
| „ | „ Eduard Sutthoff junior | 1 „ |
| Fräulein | Elisabeth Sutthoff | 1 „ |
| Hr. | Ingenieur-Capitain, Baron Johann v. Tiesenhausen | 1 „ |
| „ | Conditor H. L. Thiele | 1 „ |
| „ | Rathsherr Ernst Vogt | 1 „ |
| „ | Aeltester der großen Gilde Johann Volck | 2 „ |
| „ | Hospital-Commissar R. v. Wägner | 1 „ |
| „ | Lehrer Heinrich Wagner | 3 „ |
| „ | Apotheker G. T. Walker | 1 „ |
| „ | Büchsenschmied Wendel | 2 „ |
| Madame | Werder | 1 „ |
| Hr. | Rathsherr Herrmann Wibbelmann | 1 „ |
| „ | R. Wolewicz | 1 „ |
| „ | Polizei-Officier Friedrich Zappe | 1 „ |
| „ | Stadtbaumeister Johann Heinrich Zappe | 1 „ |
| „ | Malermeister Carl Heinrich Zehle | 1 „ |
| „ | Buchbindermeister Alexander Zeisler | 2 „ |

**In St. Petersburg:**

| | | |
|---|---|---|
| Hr. | Fabrikbesitzer A. Bergmann | 1 „ |
| „ | Kaufmann J. A. Boström | 1 „ |
| „ | „ Carl Clementz, Chef des Handlungshauses Clementz Tunder & Co. | 1 „ |
| „ | Brouzeur A. Dipner | 1 „ |
| „ | Oberlehrer Julius Fischer | 1 „ |
| „ | A. Getz | 1 „ |
| „ | dim. Obrist W. v. Glasenapp | 1 „ |
| „ | Cand. philos., Docent im Forst- u. Meßinstitut Carl F. Grünberg | 1 „ |
| „ | v. Helmersen | 1 „ |
| „ | Handlungsbuchhalter Theodor Hansen | 1 „ |
| „ | „ A. Hollmann | 2 „ |
| „ | Apotheker Carl Holm | 1 „ |
| Se. Excellenz | der Hr. Ingenieur-General-Lieut. Gustav v. Jarmersted | 2 „ |

Digitized by Google

| | | |
|---|---|---|
| Hr. L. Kabisch | 1 | Exemplar |
| „ Bäckermeister Friedrich Kayser | 1 | „ |
| „ Kaufmann William King | 1 | „ |
| „ „ Christoph Knoop | 1 | „ |
| „ „ Friedrich Knoop | 1 | „ |
| „ „ John Krüger | 3 | „ |
| „ Lehrer Lahusen | 1 | „ |
| „ Ingenieur M. Macpherson | 1 | „ |
| Se. Excellenz der wirkliche Hr. Staatsrath Dr. Carl v. Mayer | 1 | „ |
| Hr. Negociant Alois Neumann | 5 | „ |
| „ Lehrer Nordmann | 1 | „ |
| „ R. Ovander | 1 | „ |
| „ E. W. Paul | 1 | „ |
| „ dim. Ingenieur-Obrist, Dr. H. A. G. v. Pott | 1 | „ |
| „ Kaufmann F. Püschel | 1 | „ |
| „ A. D. Rodde | 1 | „ |
| „ erblicher Ehrenbürger und Narvascher Kaufmann Robert Ritter, Deputirter der Stadt Narva | 1 | „ |
| „ erbl. Ehrenbürger u. Narvascher Kaufmann Wilh. Joh. Ritter | 1 | „ |
| „ Lieutenant Robert Ritter | 1 | „ |
| „ Titulärrath Paul Ritter | 1 | „ |
| „ erblicher Ehrenbürger Carl Gottfr. Ritter | 1 | „ |
| „ „ „ Nicolas Ritter | 1 | „ |
| „ „ „ Bastian Ritter | 1 | „ |
| Seine Excellenz der wirkliche Hr. Staatsrath v. Schwanenbach | 1 | „ |
| Se. Excellenz der Hr. General-Major v. Seidlitz | 1 | „ |
| Hr. Obrist A. v. Seidlitz | 1 | „ |
| „ Baron Michael v. Tiesenhausen | 1 | „ |
| „ Georg Wiedemann | 1 | „ |
| Madame Emma Willgohs | 1 | „ |
| Ihre Excellenz die Frau Generalin, Baronin Wolff v. Lüdingshausen | 1 | „ |

**In Moskau:**

| | | |
|---|---|---|
| Hr. Alexander Beth | 1 | „ |
| „ Hugo Woldem. Feldmann | 3 | „ |
| „ Kaufmann Carl Gerke | 3 | „ |
| „ August Hesse | 1 | „ |
| „ Ernst Hesse | 1 | „ |
| „ Kaufmann Eduard Heinrich Hunnius | 5 | „ |
| „ Kaufmann, Königlich-Großbritanischer Consul Robert Thorley King | 5 | „ |
| „ erblicher Ehrenbürger Franz Kreimann | 2 | „ |
| „ Friedrich Momma | 5 | „ |

**In Riga:**

| | | |
|---|---|---|
| Die Alterthums-Gesellschaft | 1 | „ |
| Hr. Dr. phil. August Buchholtz | 1 | „ |
| „ Lehrer Martin Fittschen | 1 | „ |

Digitized by Google

| | | | |
|---|---|---|---|
| Hr. | Staatsrath v. Kieter | 1 | Exemplar |
| „ | Staatsrath v. Napierſky | 1 | „ |
| „ | Rathsherr W. A. Poorten | 1 | „ |
| „ | Aelteſter Th. Smolian | 1 | „ |
| Die | Stadtbibliothek | 1 | „ |
| Hr. | Gouvernements-Secretär Staume | 2 | „ |

**In Reval:**

| | | | |
|---|---|---|---|
| Hr. | Rathsherr Conſtantin Ackermann | 1 | „ |
| „ | Paſtor Aſpelund | 1 | „ |
| „ | Conſul v. Böningh | 2 | „ |
| „ | Gouvernements-Schul-Director Dr. L. Gahlnbäck | 5 | „ |
| „ | Titulärrath Hanſen | 1 | „ |
| „ | Uhrmacher Hollandt | 1 | „ |
| „ | Stabs-Capitain M. v. Holz | 1 | „ |
| „ | Oberlehrer Jordan | 1 | „ |
| „ | Oberpaſtor Ripke | 1 | „ |
| „ | Gouvernements-Reviſor J. Schmidt | 1 | „ |
| „ | Kaufmann P. Tſchumikow | 1 | „ |
| „ | Buchhändler F. Waſſermann | 25 | „ |

**In Dorpat:**

| | | | |
|---|---|---|---|
| Hr. | Stud. theol. Herm. Theod. Fromh. Hunnius | 1 | „ |
| „ | Staatsrath v. Köhler | 1 | „ |
| „ | Stud. Poorten | 1 | „ |
| „ | Dr. W. Schultz | 1 | „ |
| „ | Rathsherr, Kaufmann P. H. Walter | 1 | „ |

**In Pernau:**

| | | | |
|---|---|---|---|
| Hr. | Königlich-Schwediſcher und Norwegiſcher Conſul und Ritter Carl M. Frey | 1 | „ |
| „ | R. A. Lantzky | 1 | „ |
| „ | D. Nagel | 1 | „ |
| „ | erblicher Ehrenbürger, Königlich-Niederländiſcher Conſul u. Ritter A. H. Rodde, Chef des Handlungshauſes Jacob Jacke & Co. | 1 | „ |
| „ | C. J. Schmidt | 1 | „ |
| „ | Secretär Theodor Schmidt | 1 | „ |
| „ | J. F. Specht | 1 | „ |

**In Fellin:**

| | | | |
|---|---|---|---|
| Hr. | Rathsherr A. W. Boſtröm | 1 | „ |
| „ | Lehrer Cröger | 1 | „ |
| „ | Archivar v. Radloff | 1 | „ |
| „ | Penſionshalter Schmidt | 1 | „ |
| „ | Chr. Schröder | 1 | „ |
| „ | Lehrer Hans Wannakubja | 1 | „ |
| „ | Kreisſchulinſpector Conſtantin Wiedemann | 1 | „ |

Digitized by Google

### In Werro:

| | | |
|---|---|---|
| Hr. Pastor Lossius | 1 | Exemplar |
| „ Hugo Stein | 1 | „ |

### In Hapsal:

| | | |
|---|---|---|
| Hr. C. L. Bergfeldt | 1 | „ |
| Frau Gräfin de la Gardie | 1 | „ |
| Hr. Doctor Hunnius | 1 | „ |
| „ B. Jürgens | 1 | „ |
| „ C. Rußwurm | 1 | „ |

### In Arensburg:

| | | |
|---|---|---|
| Madame C. Liborius | 1 | „ |

### In Port-Kunda:

| | | |
|---|---|---|
| Hr. A. Girard | 1 | „ |

### In Livland:

| | | |
|---|---|---|
| Hr. Landrath H. v. Bock auf Kersel | 1 | „ |
| „ Kirchspielsrichter v. Dehn auf Groß-Köppo | 1 | „ |
| „ Pastor Woldemar Adolph Hansen in Paistel | 1 | „ |
| „ Pastor C. Landesen in Torma-Lohhusu | 1 | „ |
| Se. Excell. der dim. Hr. General-Major C. v. Rosé auf Forbushof | 1 | „ |
| Hr. A. v. Roth auf Paulenhof | 1 | „ |
| „ dim. Rittmeister Friedrich v. Roth auf Annenhof | 1 | „ |
| „ dim. Garde-Obrist Gustav v. Roth auf Alexandershof | 1 | „ |
| „ Kirchspielsrichter Gustav v. Roth auf Tilsit | 1 | „ |
| „ dim. Lieutenant N. v. Roth auf Pölks | 1 | „ |
| „ dim. Marine-Capitain-Lieutenant H. v. Sivers auf Heimthal | 1 | „ |
| „ Präsident v. Tiesenhausen auf Weißensee | 1 | „ |

### In Ehstland:

| | | |
|---|---|---|
| Hr. R. v. Arnold auf Türpsal | 1 | „ |
| „ Hakenrichter v. Baggohuffwud auf Pühhajöggi | 1 | „ |
| „ Gutsverwalter C. G. Busch auf Olgina | 1 | „ |
| „ Alexander Dieckhoff auf Illuck | 1 | „ |
| „ Revisor Eichhorn in Sala bei Alt-Fikel | 1 | „ |
| „ Collegien-Assessor Dr. Hehn in Jewe | 1 | „ |
| „ Pastor C. Hellenius in St. Catharinen | 1 | „ |
| „ Pastor Georg v. Henning zu St. Petri | 2 | „ |
| „ Artillerie-Capitain Michael v. Huene zu Rocht | 1 | „ |
| „ Pastor F. Meyer in Jewe | 1 | „ |
| „ Nicolai v. Mohrenschild auf Raistfer | 1 | „ |
| „ Arrendator Carl Müller auf Peuthof | 3 | „ |
| „ Justus v. Riesenkampf auf Isenhof | 1 | „ |
| „ dim. Capitain, Baron Otto v. Rosen auf Mentak | 2 | „ |

Digitized by Google

| | | |
|---|---|---|
| Hr. Pastor F. Scholvin in Waimara | 1 | Exemplar |
| „ Theodor v. Schwebs auf Eichenhain | 1 | „ |
| „ C. Seegebarth auf Ampfer | 1 | „ |
| „ Friedrich v. Seidlitz auf Repnik | 1 | „ |
| „ Baron Jacob v. Stackelberg auf Kauks | 1 | „ |
| „ Pastor Vogt in Luggenhusen | 1 | „ |
| „ Arrendator Carl Walter auf Paggar | 1 | „ |
| „ J. C. Wehrmann in Repnik | 1 | „ |
| „ Nicolai v. Wilken auf Chudleigh | 1 | „ |

**Im Jamburgschen Kreise:**

| | | |
|---|---|---|
| Hr. Doctor August Carger | 1 | „ |
| „ Doctor Lambert | 1 | „ |
| „ Forstlieutenant Alexander v. Mohrenschild | 1 | „ |
| „ Kreishauptmann, dim. Obrist Apollon v. Traubenberg | 1 | „ |

**Im Gdowschen Kreise:**

| | | |
|---|---|---|
| Hr. Carl v. Berends auf Ewelinowskoje | 1 | „ |
| „ Kreishauptmann, dim. Obrist v. Gernet in Gdow | 1 | „ |
| „ Carl v. Kröber auf Lubimitz | 1 | „ |
| „ Gutsverwalter C. Wulff auf Gawrilowsky | 1 | „ |

**In Zarskoje-Selo:**

| | | |
|---|---|---|
| Se. Excell. der Hr. Commandant, General-Lieut., Baron J. v. Velho | 1 | „ |

**In Gatschina:**

| | | |
|---|---|---|
| Hr. Staatsrath v. Kranhals | 1 | „ |

**In Kronstadt:**

| | | |
|---|---|---|
| Frau Obristin v. Engel | 1 | „ |

**In Pskow:**

| | | |
|---|---|---|
| Hr. Verwalter Basancourt | 1 | „ |
| „ Kaufmann Ferdinand Bauer | 1 | „ |
| „ Carl Dipner | 1 | „ |
| „ Johann Hitz | 1 | „ |
| „ Kaufmann Robert Kartau | 2 | „ |
| „ „ Robert Keßler | 1 | „ |
| „ „ C. G. Kiepke | 1 | „ |
| „ „ August Kladt | 1 | „ |

**In Nowgorod:**

| | | |
|---|---|---|
| Hr. Unterfähnrich Duborgh | 1 | „ |
| „ Major Alexander v. Stolzenwald | 1 | „ |

**In Morschansk:**

| | | |
|---|---|---|
| „ Apotheker Feuereisen | 1 | „ |

Digitized by Google

**In Kasan:**

Hr. Architekt bei der Bau-Commission Robert Kühlewein . . . 1 Exemplar

**In Penza:**

Hr. Ingenieur-Lieutenant Arzibascheff . . . . . 1 „
„ Kreisarzt und Operateur Friedr. Kühlewein . . . . . 1 „
„ Collegienrath, Dr. Heinr. Alex. v. Radecker . . . . . 1 „
„ Gouvernements-Postmeister, Staatsrath Johann v. Wetter . 1 „

**In Budaki** (Beßarabien):

Hr. A. v. Hellberg . . . . . 1 „

**In Archangel:**

Hr. Kaufmann C. H. H. Berg . . . . . 2 „
Se. hohe Excellenz der Hr. Admiral, General-Adjutant v. Glasenapp, General-Gouverneur . . . . . 1 „
Die Herren erblichen Ehrenbürger Gebrüder Grell . . . . . 1 „
Frau Hofräthin Hedwig Saß . . . . . 1 „

**In Tiflis:**

Se. Excell. der Hr. Commandant, General-Lieutenant F. v. Roth 1 „

**In Chiva:**

Hr. Mag. ling. orient., Beamter im Ministerio der auswärtigen Angelegenheiten Georg Kühlewein . . . . . 1 „

**In Tauroggen:**

Hr. Ehrenbürger Georg Gerke . . . . . 1 „

**In Abo:**

Hr. Julius Dieckhoff . . . . . 1 „

**In Berlin:**

HHrn. Buchhändler Ascher & Co. . . . . 1 „

**In Lübeck:**

Hr. Preußischer Consul Johann Friedr. v. Brocken . . . . . 1 „
„ Senator, Dr. Th. Curtius . . . . . 2 „
„ Kaufmann W. Minlos . . . . . 1 „
„ „ Peter Heinrich Rodde . . . . . 1 „
„ „ C. H. Schröder . . . . . 1 „
„ „ C. H. Wildtsanck . . . . . 1 „

**In Memel:**

Hr. Kaufmann J. R. Freundt . . . . . 1 „

**In Ryde** auf der Insel Wight:

Hr. Ehrenbürger Charles Cramer . . . . . 1 „

Digitized by Google

# Quellen zur Geschichte von Narva.

## Gedruckte:

Livländische Chronik von Johann Gottfr. Arndt, der Schule zu Arensburg auf Oesel Rector und später des Kaiserl. Lycei zu Riga Conrector. Gedruckt in Halle im Magdeburgischen bei Joh. Justinus Gebauer. 1. Thl. 1747. 2. Thl. 1753.

Leben Carl's XII., Königs von Schweden, auf dessen Befehl beschrieben von Gustav v. Adlerfeldt, Königlichem Kammerherrn. 2 Theile. Frankfurt und Leipzig, 1740, 1741.

Beiträge zur Geschichte Peters des Großen, herausgegeben von Hartw. Ludw. Christ. Bacmeister, Inspector des Gymnasii der Kaiserlichen Akademie der Wissenschaften in St. Petersburg. Erster Band, welcher den ersten Theil des Tagebuchs Peters des Großen in deutscher Uebersetzung enthält. Riga, bei Joh. Friedr. Hartknoch, 1774.

Geschichte von Livland nach Bossuetischer Art entworfen von Gustav v. Bergmann, Prediger in Livland. Leipzig, im Schwickertschen Verlage, 1776.

Peter der Große als Mensch und Regent, dargestellt von Dr. Benjamin v. Bergmann, Prediger zu Ruien in Livland. 2. Theil. Königsberg, in der Universitätsbuchhandlung, 1824.

Livländische Chronik von Moritz Brandis, Ehstländischem Ritterschafts-Secretair um 1600. Zum ersten Male im Druck gegeben von Dr. Carl Julius Albert Paucker. Riga und Leipzig, Verlag von Eduard Frantzen's Buchhandlung, 1840. Diese Chronik bildet den 3. Band der Monumenta Livoniae antiquae.

Archiv für die Geschichte Liv-, Ehst- und Kurlands, herausgegeben von Dr. C. J. A. Paucker und Dr. F. G. v. Bunge. Dieses Werk, welches noch immer fortgesetzt wird, erscheint in Reval.

Magazin für die neue Historie und Geographie, angelegt von Dr. Anton Friedr. Büsching, Königlich Preußischem Ober-Consistorialrath, Director des Gymnasii im grauen Kloster zu Berlin und der davon abhängenden beiden Schulen. 8 Theile. Hamburg 1767—1774.



Digitized by Google

Handbuch der Geschichte Liv-, Ehst- und Kurlands zum Gebrauch für Jedermann von Wilhelm Christian Friebe, Mitglied der freien ökonomischen Gesellschaft in St. Petersburg. Riga, bei Joh. Friedr. Hartknoch, 5 Bände, 1791—1794.

Livländische Jahrbücher des weiland Dorpatschen Bürgermeisters Friedrich Conrad Gadebusch. Riga, bei Joh. Friedr. Hartknoch, 1782.

Albert Suerbeer, Erzbischof von Preußen, Liv- und Ehstland. Geschichtliche Darstellung von P. von Götze. St. Petersburg, Buchhandlung von W. Gräff, 1854.

Joh. Ludovici Gottfridi Historische Chronika, verlegt durch Mattheum Merianum. Gedruckt zu Frankfurt am Mayn in Wolfgang Hoffmann's Buchdruckerei, 1642.

Tradescant der Aeltere, 1618 in Rußland. Der Handelsverkehr zwischen England und Rußland in seiner Entstehung, von Dr. J. Hamel, Akademiker, wirklichem Staatsrath und Ritter. 1847. St. Petersburg bei Eggers u. Co., Leipzig bei Leopold Voß.

Thomae Hiärn's Ehst-, Liv- und Lettländische Geschichte bis 1621, nach der Original-Handschrift herausgegeben und im Druck besorgt von Dr. C. E. Napiersky, Mitglied mehrerer gelehrter Gesellschaften. Riga, Dorpat und Leipzig, Verlag von Eduard Frantzen's Buchhandlung, 1835. Dieses Werk bildet den 1. Band der Monumenta Livoniae antiquae.

Pontus de la Gardie, oder Nachforschungen über eine in der Gegend um St. Petersburg bekannte Volkssage, von A. J. Hipping. St. Petersburg, 1819, gedruckt bei M. C. Iversen.

Topographische Nachrichten von Liv- und Ehstland, gesammelt und herausgegeben von August Wilhelm Hupel. 2. Band. Riga, 1777, bei Joh. Friedr. Hartknoch.

Histoire de l'empire de Russie par M. Karamsin, traduite par St. Thomas, Jouffret et M. de Divoff. Paris 1819—1826.

Aufklärungen über Konrad Buffow und die verschiedenen Redactionen seiner Moskowitischen Chronik. Eine Abhandlung des Akademikers Kunik, mitgetheilt unter Nr. 9 in den Analectes historiques ou choix de matériaux pour servir à la connaissance des sources de l'histoire russe. St. Pétersbourg bull. hist.-phil. T. VIII, Nr. 20, 21, 23, 24.

Christian Kelch's, Pastor zu St. Johannis in Jerwen in Ehstland, livländische Chronik. Verlegt durch Johann Mehner, Buchhändler in Reval, 1695.

Die Schlachten bei Maholm und Pleskow. Ein Denkmal Plettenbergs von Oscar v. Kienitz. Riga, Nic. Kymmels Buchhandlung, 1849.

Merian, Verleger der Chronik von Joh. Ludw. Gottfried, welche daher auch die Merianische Chronik genannt wird (s. oben).

Digitized by Google

Sammlung Russischer Geschichte. St. Petersburg, bei der Akademie der Wissenschaften. 5. Band 1760, 9. Band 1764. Nach Napiersky's Schriftsteller-Lexikon ist der Verfasser dieses Werkes der Akademiker Gerhard Friedrich Müller.

Nowgorodsche Chroniken. **Полное собраніе Русскихъ лѣтописей, изданное по Высочайшему повелѣнію археографическою Коммиссіею. Томъ 3. Новгородскія лѣтописи. Санктъ-Петербургъ въ типографіи Эдуарда Праца, 1841.**

Franz Nyenstädt's, weiland Rigischen Bürgermeisters und Königlichen Burggrafen, Livländische Chronik, Vorrede dd. Sontzel in Livland anno 1604. Herausgegeben von G. Thielemann, Mitglied verschiedener gelehrter Gesellschaften. Riga und Leipzig, Verlag von Eduard Frantzen's Buchhandlung, 1837. Diese Chronik bildet den 2. Band der Monumenta Livoniae antiquae.

Viel vermehrte Moskowitische und Persianische Reisebeschreibungen, wie auch Mandeslo und Anderssen nebenst anderen von Adam Olearius ausgegebenen Schriften. Von neuem aufgelegt Anno 1696. Hamburg, in Verlegung von Zacharias Herteln und Thomas v. Wiering.

Pleskowsche Chronik. **Псковская лѣтопись, изданная на иждивеніи общества исторіи и древностей Россійскихъ, при Московскомъ университетѣ, М. Погодинымъ. Москва, въ университетской типографіи, 1837.**

Balthasar Russow's Livländische Chronik, nach den beiden Original-Ausgaben von 1578 und 1584 aus dem Plattdeutschen übertragen durch Eduard Pabst, Oberlehrer der klassischen Alterthumskunde an der Ritter- und Domschule zu Reval, Mitglied verschiedener gelehrter Gesellschaften. Reval 1845, Verlag von F. J. Koppelson.

Peter der Große und seine Zeit von Dr. K. F. Reiche, Verfasser von „Friedrich der Große" u. m. a. W. Leipzig, bei Chr. E. Kollmann, 1841.

Ausführliche Lebensbeschreibung von Carl XII. von S. F., zu finden bei Christoph Riegeln. 1. Theil Nürnberg, Frankfurt und Leipzig, 1701; 2. Theil Frankfurt und Leipzig, 1702.

**Исторія Россійская отъ древнѣйшихъ временъ. Сочинена Княземъ Михаиломъ Щербатовымъ. Т. 1—12. Вторымъ тисненіемъ. Въ С.-Петербургѣ, 1794.**

Original-Anekdoten von Peter dem Großen, aus dem Munde angesehener Personen zu Moskau und St. Petersburg vernommen und der Vergessenheit entrissen von Jacob von Stählin. Leipzig 1785, bei Johann Gottlob Immanuel Breittorf.

Geschichte Rußlands nach Karamsin, nebst vielen Erläuterungen und Zusätzen von Dr. August Wilhelm Tappe, Professor und Ritter der Königlichen Akademie der Wissenschaften in Erfurt und mehrerer gelehrter Gesellschaften Mitglied. Dresden und Leipzig in der Arnoldischen Buchhandlung, 1828.

Digitized by Google

Theatrum Europaeum, oder hiſtoriſche Beſchreibung der denkwürdigſten Geſchichten vom Jahre 1647 bis 1651 exclusive. Sechster und letzter Theil, verlegt durch Matth. Merian's ſeel. Erben. Frankfurt a. M. Anno 1652.

Wappenbuch von Schweden. Sweriges Rykes Ridderskavs och Adels Wapenbook, hwaruthi alle Grefwars, Fryherrars och samptliga Adelens wapnar och sköldemärcken forfattas. Tryckt i Stockholm hoos Henrich Keyser åhr 1650.

Das veränderte Rußland, deſſen Verfaſſer ſich nicht genannt hat, welcher aber der Königlich-Großbritaniſche und Chur-Braunſchweigiſche Rath Friedrich Chriſtian Weber geweſen iſt. 2 Bände. Frankfurt, Leipzig und Hannover 1740—1744, bei Nicol. Förſters und Sohns Erben.

Bemerkungen auf einer Reiſe durch das nördliche Europa, beſonders zu Copenhagen, Stockholm und St. Petersburg. Geſammelt durch Nathanael Wraxall. Aus dem Engliſchen. Frankfurt und Leipzig 1776.

---

## Ungedruckte Quellen:

Corpus privilegiorum Narvensium, ein im Narwaſchen Magiſtrat befindliches Buch, welches eine Sammlung von Copien und Ueberſetzungen der der Stadt Narva während der Däniſchen, herrmeiſterlichen und Schwediſchen Regierung verliehenen Gnadenbriefe, Privilegien, ſo wie von erlaſſenen Reſolutionen und Decreten enthält.

Die Sitzungs-Protokolle Eines Hochedlen Raths der Stadt Narva vom Jahre 1588 an.

Verſchiedene chronologiſche Aufzeichnungen, Familien- und Tagebücher ehemaliger Einwohner von Narva, Briefe, Notizen und verſchiedene, ſowol ſehr alte als auch neuere Manuſcripte, Bilder, Zeichnungen, Pläne ꝛc.

Einige der angeſehenſten Familien Narvas, deren Ahnen ſchon vor mehr als 150 Jahren in Narva ausgezeichnete Stellungen einnahmen, beſitzen von dieſen ihren Vorfahren, ſo wie auch von Zeitgenoſſen derſelben Manuſcripte, die für die Geſchichte der Stadt Narva von außerordentlicher Wichtigkeit ſind, indem ſie Mittheilungen enthalten, die ſich nirgend anders vorfinden. Die geehrten Beſitzer dieſer werthvollen handſchriftlichen Nachrichten haben die Güte gehabt, mir dieſelben anzuvertrauen und mir die Benutzung derſelben bei meiner vorliegenden Arbeit zu geſtatten. Sie haben mich durch dieſes freundliche und wohlwollende Entgegenkommen zu vielem Danke verpflichtet, denn in manchen Fällen ſind es nur eben dieſe Manuſcripte geweſen, durch die es mir gelungen iſt, über den Zuſammenhang des einen und andern Ereigniſſes einen klaren Ueberblick zu erlangen.

Der Verfaſſer.

Digitized by Google

# Einleitung.

Es ist ein undurchdringliches Dunkel, in welches die allerälteste Geschichte von Narva gehüllt ist. Erst mit dem Erscheinen der Dänen in Ehstland fängt ein schwaches Licht an entgegen zu dämmern, jedoch wird auch dieses so oft und während so langer Zeiträume wieder von dunkeln Wolken überschattet, daß es ungeachtet alles Forschens leider nicht möglich wird, ein befriedigendes Bild zu entwerfen von demjenigen, was sich bis zur Mitte des großen 16. Jahrhunderts dort zugetragen hat, wo die Stadt Narva steht. Erst von diesem Zeitpunkte an, also erst kaum seit 300 Jahren fangen die Ueberlieferungen von Begebenheiten an, in einem klarern Lichte sich an einander zu reihen, wiewol leider auch hier noch manche sehr beklagenswerthe Lücke vorkommt.

Nach Russow's Livländischer Chronik war Waldemar II., König von Dänemark, im Jahre 1223 in eigner Person nach Ehstland gekommen und hatte angefangen, Reval zu bauen. Ebendaselbst heißt es weiter:

„Desgleichen haben die Dänischen auch nach der Zeit die Schlösser „Wesenberg und Narve gebaut, die umliegenden Lande daraus „zu zwingen und zu beschützen."

Also nach der Zeit, das heißt nach dem Jahre 1223, haben die Dänen die Schlösser Wesenberg und Narva erbaut; wie bald aber nach dem Jahre 1223 der Bau dieser beiden Schlösser stattgefunden hat, läßt sich nicht mit Bestimmtheit sagen.

Digitized by Google

Die Nowgoroder Chronik berichtet beim Jahre der Welt 6764, also nach Christi Geburt 1256 Folgendes:

**Въ лѣто 6764 придоша Свѣи и Емь и Сумь и Дидманъ съ своею волостью и множество рати, и начаша чинити городъ на Наровѣ. Тогда же не бяша князи въ Новѣгородѣ и послаша Новгородцы въ низъ къ князю по полкы, а сами по своей волости розсласа, они же оканьій услышавше побѣгоша за море. Въ то же лѣто на зиму, прiѣха князь Олександръ и Митрополитъ съ нимъ, и пойде Князь на путь и митрополитъ съ нимъ.**

Im Jahre 6764 kamen die Schweden, die Jemen, die Sfumen und Didman mit seinem Gebiet und einer Menge Streiter und fingen an zu begründen eine Stadt an der Narova. Damals war kein Fürst in Nowgorod und die Nowgoroder schickten hinab zum Fürsten[1]) nach Truppen und schickten auch im eignen Gebiet umher. Die Vermaledeiten, als sie dies hörten, flohen über's Meer. Im Winter dieses Jahres kam der Fürst Alexander und der Metropolit mit ihm und der Fürst begab sich auf den Weg und der Metropolit mit ihm.

Auf Grundlage dieser Mittheilung der Nowgoroder Chronik sind in neuester Zeit sehr dankenswerthe Forschungen über die Gründung der ersten Feste an der Narova unternommen und mit vielem Fleiße ausgearbeitet worden. Wir finden dieselben in dem im Jahre 1854 in St. Petersburg durch Herrn P. v. Götze herausgegebenen Werke „Albert Suerbeer, Erzbischof von Preussen, Ehst- und Livland."

Herrn v. Götze's Bestrebungen haben zunächst das Ziel gehabt zu ergründen, wer der in der Nowgoroder Chronik erwähnte, hier oben genannte Didman gewesen sein mag und es ergiebt sich aus den durch ihn gemachten Darstellungen und geführten Beweisen, daß dieser Didman wol eine und dieselbe Person war mit dem Dietrich von Kiwel, der in Gemeinschaft mit dem Rigaschen Stifts-Vasallen Otto von Lüneburg bei dem Papste die Errichtung eines Bisthums über die in dem ehemaligen Ingermanland (das heutige St. Petersburger Gouvernement) wohnenden und damals den Nowgorodern unterwürfigen Völkerstämme in Anregung gebracht hatte.

Die Kiwels waren reichbegüterte Dänische Lehnsmänner in Ehstland und alle Umstände deuten darauf hin, daß dem hier genannten Didman oder Dietrich von Kiwel das Ehstländische Narova-Ufer gehörte. Die unmittelbare

1) in das Unterland d. h. nach Wladimir, wo der Großfürst Alexander Newsky damals residirte.

Digitized by Google

Nachbarschaft der in Ingermanland wohnenden Volksstämme gab dem Didman genug Mittel an die Hand, Einfluß auf die Heiden zu gewinnen. In der Sprache seiner Ehstnischen Bauern konnte er sich ihnen verständlich machen und auf diese Weise Verbindungen anknüpfen und unterhalten. Wie oft mochte sich Gelegenheit finden, die Zuneigung der benachbarten Heiden durch kleine Wohlthaten und Gefälligkeiten, etwa bei Mißernten oder Viehseuchen, zu gewinnen.

Didman oder Dietrich von Kiwel hatte von seinem Wohnsitze an der Narova aus, mit seinem Stiefbruder, dem Rigaschen Stiftsvasallen Otto von Lüneburg, der vermuthlich auch in Ehstland begütert war, Versuche gemacht, die Heiden am gegenseitigen Narova-Ufer zur Annahme des Christenthums zu bewegen. Wirkliche Bekehrungen waren wol nicht vorgekommen, denn sonst würden die Brüder in ihrem Bericht an den Papst wol nicht unterlassen haben, sich daraus ein Verdienst zu machen. Aber schon die bloße Nachricht von der Willfährigkeit der Heiden zur Annahme des Christenthums erfüllte den Papst mit Freude und mit Hoffnungen. Als vollends der Erzbischof von Riga, angetrieben von Glaubenseifer und von der Begierde nach Erweiterung seiner weltlichen Macht, den ursprünglichen Plan dahin erweiterte, daß ein Bisthum über ganz Wathland, Ingrien und Karelien errichtet werden sollte und hierzu die Genehmigung des Papstes erfolgt war, schien das Gelingen der Sache kaum einem Zweifel zu unterliegen, zumal da sie völlig dem Interesse der Dänischen Herrschaft in Ehstland und der Schwedischen in Finnland entsprach. Um einen Stützpunkt für die Bekehrungs- und Eroberungsversuche zu gewinnen, erschien es nothwendig ein festes Schloß auf dem Ehstländischen Narova-Ufer anzulegen.

Wir haben aus dem oben mitgetheilten Bericht der Nowgoroder Chronik gesehen, daß im Jahre 1256 Didman mit einer großen Menge Volks an der Narova erschienen war und daß sie anfingen daselbst eine Feste zu bauen. Die den Nowgorodern davon zugekommene Kunde veranlaßte sie, den Großfürsten Alexander Newsky um Hülfe anzurufen. Der Großfürst kam und als das Gerücht von seinem Anzuge dem an der Narova erschienenen Volkshaufen zu Ohren kam, flohen diese Vermaledeiten, wie die Nowgoroder Chronik sie nennt, über's Meer.

Die über's Meer Entflohenen waren wol keine Andern, als Finnländer. Es ist aber wol nicht anzunehmen, daß die bloße Nachricht von dem Anzuge

Digitized by Google

des Großfürsten einen solchen panischen Schrecken hervorgerufen habe, vielmehr erfolgte der schnelle Rückzug der Finnländer wol hauptsächlich aus der Ursache, weil undisciplinirte Haufen, zumal aus verschiedenen Völkerstämmen zusammengesetzt, nicht lange auf einem Fleck zusammenzuhalten sind. Die Finnländer waren im Sommer ausgezogen. Bei'm Herannahen der rauhen Jahreszeit fiel ihnen also der Mangel wärmerer Bekleidung empfindlich und sie mußten fürchten, den Winter ohne Obdach zu bleiben. Dabei litten sie vielleicht an Proviant Mangel, denn ganz Allentacken [1]) war drei Jahre vorher von den Nowgorodern und Kareliern verwüstet worden.

Dem oben mitgetheilten Bericht der Nowgoroder Chronik reiht sich noch Folgendes an:

**и Новгородци не вѣдяху кдѣ князь идетъ, друзіи творяху яко на Чюдъ идетъ — идоша до Копорьи; и поиде Александръ на Емь, а митрополитъ поиде въ Новъгородъ.**

und die Nowgoroder wußten nicht, wohin der Fürst ging, Einige glaubten er gehe gegen die Tschuden [2]). Er ging bis Koporje [3]); und Alexander ging gegen die Jemen [4]), aber der Metropolit ging nach Nowgorod.

Es konnte den Nowgorodern um so wahrscheinlicher erscheinen, daß der Großfürst seinen Zug gegen die Tschuden (Ehsten) nehme, da, wie vorhin erwähnt, sie bereits drei Jahre vorher, die Narova überschreitend, in Ehstland eingefallen waren und eine furchtbare Verheerung im Allentackenschen District angerichtet hatten. Der Großfürst gab aber, als er bis Koporje gekommen war, dem Zuge eine andere Richtung. Er zog gegen die Jemen. Die Ehstländer mag er entweder für minder gefährlich oder minder schuldig angesehen haben. Im Grunde konnte man ihnen auch nicht verwehren, in ihrem eigenen Lande eine Feste anzulegen, so lange sie nicht die Gränze überschritten. Eine solche billige Rücksicht beobachteten die Republiken Nowgorod und Pscow in nicht seltenen Fällen gegen ihre deutschen Nachbarn und nur Zeiten besonders aufgeregter Feindseligkeiten riefen Ausnahmen hervor.

1) Der an die Narova gränzende District von Ehstland.

2) Ehsten.

3) Koporje, ein von den Russen gegründetes, Anfangs aus Holz, aber 1276 aus Stein erbautes Schloß, ungefähr auf halbem Wege zwischen St. Petersburg und Narva in geringer Entfernung von der Seeküste. Es existiren noch die Ruinen davon.

4) Die Jemen, ein zwischen dem Ladoga-See und dem Finnischen Meerbusen, an der gegenwärtigen Gränze von Finnland wohnender und von da zwischen Westen und Norden weiter in Alt-Finnland verbreiteter Volksstamm.

Digitized by Google

Aus den hier gemachten Mittheilungen zieht Herr v. Götze den Schluß, daß die Ehstländer beim versuchten Bau einer Feste an der Narova wol die Hauptrolle gespielt haben werden. Die Anwesenheit der Finnländer an der Narova scheint in der That nur kurze Zeit gedauert zu haben und von einer Hülfsleistung bei Erbauung der Feste kann um so weniger die Rede sein, da der Bau, obwol von Niemand gestört, damals gar keinen Fortgang hatte, sei es aus Furcht vor den Russen, oder wegen der Ohnmacht der Dänischen Herrschaft in Ehstland; denn indem die Nowgoroder Chronik berichtet, daß 12 Jahre darauf (nämlich im Jahre der Welt 6776, nach Christi Geburt 1268) die Nowgoroder über die Narova verheerend gegen Wesenberg (**Раковоръ**) zogen, erwähnt sie nichts von einer Feste an der Narova. Hätte eine solche bestanden, so wäre sie wol nicht unbemerkt geblieben, da der ganze Lauf des Narovaflroms nur 60 bis 70 Werst beträgt.

Die erste bestimmte Nachricht von dem Bestehen einer Feste an der Narova finden wir in der Nowgoroder Chronik, wo es beim Jahre der Welt 6802 (also 1294 nach Christi Geburt) also lautet:

**Въ лѣто 6802 постави Титмановичь отiи городокъ на сей стороны Наровы; Новгородци же шедъ пожгоша городокъ и село его великое взяша и пожгоша.**

Im Jahre 6802 verlegte Titmanowitsch [1]) die väterliche Burg auf diese Seite der Narova; die Nowgoroder aber gingen und verbrannten die Burg und nahmen und verbrannten sein großes Dorf.

Hiernach hat also zwischen den Jahren 1268 und 1294 am Ehstländischen Narova-Ufer eine Feste bestanden, welche im letztgenannten Jahre auf das Ingermanländische Ufer verlegt wurde, vielleicht auf dieselbe Stelle, wo die Russen später das Schloß Iwangorod erbauten.

Erst nachdem die Dänen fast ein volles Jahrhundert über Ehstland geherrscht hatten, war es endlich gelungen, an der Narova ein festes Schloß zu erbauen und dasselbe zu behaupten. Zwar liegen uns über die Erbauung dieses Schlosses keine näheren Nachrichten vor, aber wir finden dasselbe erwähnt in der in Arndt's Livländischer Chronik, Thl. 2, S. 82, mitgetheilten Lateinischen Urkunde des Königs Christoph II. vom Jahre 1321, wodurch er ganz Ehstland dem Herzoge von Halland und Samsoe, Cnut Porse, als erbliches Herzogthum verlieh.

1) Titmanowitsch, Titmans Sohn oder eigentlich Didmans Sohn.



Digitized by Google

## Eintheilung der Geschichte von Narva.

Die Geschichte von Narva zerfällt nach den verschiedenen Herrschern, denen die Stadt angehört hat und gegenwärtig angehört, in folgende fünf Perioden, nämlich:

1) Die Herrschaft der Dänischen Könige, unter denen die Stadt im dreizehnten Jahrhundert gegründet worden ist. Diese Periode endet mit dem Jahre 1347.

2) Die Regierung der Deutschen Ordensmeister von Livland. Diese Periode beginnt mit dem eben erwähnten Jahre 1347, als in welchem die Stadt durch Kauf in den Besitz des Livländischen Ordensstaates überging und endet mit dem Jahre 1558, als in welchem eine Alles verheerende Feuersbrunst die Veranlassung wurde, daß die Stadt für den Livländischen Ordensstaat verloren ging und von den Russen in Besitz genommen wurde.

3) Die Moskowitische Occupation, welche vom Jahre 1558 und 1581 dauerte. Dieses war die Zeit, während welcher der Handel von Narva auf eine solche Höhe der Blüthe gestiegen war, wie zu keiner andern Zeit. Diese nur 23 Jahre dauernde Glanzperiode endete mit einer sehr blutigen Katastrophe, indem die Stadt im Jahre 1581 durch den überall Grausen und Schrecken erregenden Feldherrn Pontus de la Gardie mit stürmender Hand für die Krone von Schweden eingenommen wurde.

4) Die Königlich-Schwedische Regierung vom Jahre 1581 bis 1704. Dieses ist die Periode, in welcher Ordnung und Gesetze nach den Principien eines civilisirten Staates eingeführt wurden und wo ungeachtet der sich häufig wiederholenden Drangsale aller Art, doch ein solider Wohlstand sich begründen und anheimen konnte. Sie endet mit der denkwürdigen weltbekannten Eroberung der Stadt durch den großen Kaiser Peter I., glorreichen Andenkens.

5) In dieser Periode wird die Stadt in Folge der obenerwähnten Eroberung durch den Nystädter Frieden auf ewige Zeiten dem Russischen Kaiserreiche einverleibt. Der mächtige Schutz der Kaiserlich-Russischen Regierung bewahrt der Stadt einen Frieden und eine Ruhe, wie sie solche unter keinem

Digitized by Google

ihrer frühern Herrscher gekannt hat. Aber durch die Nähe der durch Peter den Großen begründeten Weltstadt verliert Narva in allen Stücken an Bedeutung und ganz besonders wird der Hauptlebensnerv der Stadt, nämlich der Handel, durch die zunehmende Größe von St. Petersburg immer mehr und mehr geschwächt. Zwar nimmt, obgleich nun schon über 150 Jahre seit der Gründung St. Petersburgs vergangen sind, Narva in der Reihe der See- und Handelsstädte noch immer eine würdige Stelle ein, und kann durch die großen, an den Narova-Wasserfällen gelegenen und zum Theil noch im Entstehen begriffenen Fabriken auch als nicht unbedeutender Manufacturort bezeichnet werden, dennoch ist kein Gedanke mehr an seine frühere Bedeutung und Selbstständigkeit.

# Erste Periode.

## Die Regierung der Dänischen Könige von 1223 bis 1347.

Wenn wir auch gleich aus den hier vorangegangenen Mittheilungen gesehen haben, daß die Erbauung eines festen Schlosses am Ufer der Narova wahrscheinlich erst stattgefunden hat, nachdem die Dänen fast hundert Jahre lang Herren von Ehstland gewesen waren, so bezeichnen wir doch, um einen Anfangspunkt zu haben, das Jahr 1223 als dasjenige, in welchem Ehstland und mithin auch der District von Narva unter die Botmäßigkeit der Dänen kam, denn in diesem Jahre kam ja, wie uns Russow erzählt, König Waldemar II. in eigner Person nach Ehstland und gründete die Stadt Reval, und später wurden auch Wesenberg und Narva gegründet.

Die Herrschaft der Dänen in Ehstland war eine ohnmächtige und sie wurde ganz besonders erschüttert, als in der St. Jürgens-Nacht des Jahres 1343 der entsetzliche Bauernaufstand in Ehstland ausbrach, der bis in's Jahr 1344 hinein dauerte. Russow und Arndt nennen Harrien, die Wyk, Wierland und Oesel als diejenigen Districte Ehstlands, welche der Schauplatz der damals verübten Gräuel wurden; aus der Nowgoroder Chronik ersehen wir

Digitized by Google

aber, daß das Gemetzel auch im Narviſchen Gebiet ſtattgefunden hat, denn die Chronik ſagt im Jahre der Welt 6852 (1344 nach Chriſti Geburt):

**Въ лѣто 6852 бысть мятежь за Наровою великъ: избиша Чюдъ своихъ бояръ земскыхъ, и въ Колываньской земли и въ Ругодивской волости.**

Im Jahre 6852 war ein groſser Aufſtand jenſeits der Narova. Die Tſchuden (Ehſten) haben ihre Edelleute erſchlagen, ſowol im Kolywanſchen [1]) Lande, als auch im Rugodimſchen [2]) Gebiet.

Bei dieſem Tumult der abtrünnigen Bauerſchaft ſahen die Däniſchen Räthe und Vaſallen ſich genöthigt, im Jahre 1344 Reval und Weſenberg der Vormundſchaft des Heermeiſters von Livland zu übergeben und im Jahre 1345 ſahen ſie ſich gedrungen, ihm auch das Schloß Narva gegen ein Darlehn von 1423 Mark Rigiſchen Silbers zu verſchreiben.

Dieſes alles nöthigte König Waldemar III. im Jahre 1345 in eigener Perſon nach Ehſtland zu kommen und ſeine Unterthanen durch ſeine Gegenwart zu tröſten, wo er auch den Winter über zubrachte, die Einkünfte des Capitels vergröſserte, Kirchen und Capellen anlegte, den Städten ihre Privilegien beſtätigte und auf dem Schloſſe zu Reval die Kirche unſerer lieben Frauen ſtiftete. Er ſorgte auch für die Stadt Narva und gab ihrer Kirche, die wenig Einkünfte hatte und von den Ruſſen etliche Male verbrannt worden war, am Tage Mariä-Reinigung einen Gnadenbrief, in welchem er beſtimmte, daß der Oberrichter oder Befehlshaber den Pfarrherrn nebſt ſeinem Caplan und Scholarn an ſeinen Tiſch nehmen, ihnen alle Jahre einen Rock von ſchönem Tuche, alle zwei Jahre einen Prieſterrock nebſt anderen Nothwendigkeiten, wie auch Heu und Hafer auf zwei Pferde zum Beſuch der Neubekehrten geben und ihnen bei Königlicher Ungnade nichts davon abbrechen ſolle.

Die Narviſche Bürgerſchaft nahm er am Tage Jacobi gleichfalls in ſeinen genauern Schutz, beſtätigte ihre von ſeinem Groſsvater Erich erhaltenen Vorrechte, ſo wie ſeine Reval'ſchen Bürger ſich derſelben frei bedienet, ſchützte ſie bei ihren Gränzen, Aeckern, Wieſen, Heuſchlägen, Holzungen, Waſſern und Fiſchfang ober- und unterhalb des Schloſſes, vornehmlich bei dem Verkauf der Aale. Kein Kaufmann ſollte über dem Waſſer Lauke [3]) Handel treiben dürfen,

1) Kolywan — Reval.

2) Rugodiv — Narva.

3) Welches Waſſer unter der Lauke verſtanden, iſt leider nicht zu ermitteln. Sollte es vielleicht der Luga-Strom bei Jamburg geweſen ſein?

Digitized by Google

ohne sich unter den Schutz der Krone und der Stadt zu begeben. Sollte die Stadt von den Russen zerstört werden, so sollten die Einwohner sich nach dem Schloß begeben, sich dort Buden und Häuser bauen und nach aller Freiheit handeln, worin kein königlicher Richter sie stören sollte. Diese beiden Gnadenbriefe hat der König in Reval unterzeichnet.

Aus allem diesem läßt sich annehmen, daß Narva schon damals, nämlich 1345, eine nicht ganz unbedeutende Stadt gewesen ist und daß es eine nicht unansehnliche Bürgerschaft gehabt haben muß. Ja es scheint, daß der Ort schon 60 Jahre vorher, wo nicht noch früher, nicht ganz unbedeutend gewesen ist, da, wie oben erwähnt, die Bürgerschaft schon vom Könige Erich V., welcher 1286 starb, Vorrechte bekommen hatte.

Im Sommer 1347 zog König Waldemar III. über Lübeck nach Preußen, um einen Zug gegen die ungläubigen Lithauer zu thun, fand aber den Krieg schon beigelegt. Er ging hierauf nach dem gelobten Lande, zu welcher Wallfahrt er einen starken Reisepfennig brauchte. Er brachte daher mit Einwilligung seiner Getreuen die schon längst entworfene Acte zu Stande, in welcher er dem Hochmeister des Deutschen Ordens, Heinrich Dusemer, das ganze Herzogthum Ehstland mit allen Zubehörungen und Einkünften (worin die Stadt und das Schloß Narva begriffen, siehe Arndt Thl. 2, S. 101) um 19,000 Mark reines Silber, Cölnischen Gewichts, käuflich überließ und den Unterthanen entdeckte, daß sein ältester Bruder, Junker Otto, um seiner Seele Seligkeit willen und um sich Gott zu opfern und zu heiligen, in den Deutschen Ritterorden zu treten beschlossen habe. Dieser Kauf geschah in Preußen auf dem Schloß Marienburg am Tage der Enthauptung Johannis des Täufers Anno 1347. Der Papst Clemens VII. bestätigte ihn noch in demselben Jahre, der Hochmeister aber überließ Ehstland gar bald wieder käuflich Gosswin von Herike, dem 27. Meister des Deutschen Ordens in Livland.

Am Tage aller Heiligen des Jahres 1347 nahm der Deutsche Orden Besitz von Ehstland und das Dänische Regiment, welches von Waldemar II. bis Waldemar III. oder von 1223 bis 1347 gedauert hatte, nahm solchergestalt sein Ende.

Digitized by Google

# Zweite Periode.

## Die Regierung der Heermeiſter von Livland, von 1347 bis 1558.

Dieſelbe beklagenswerthe Dürftigkeit an Nachrichten aus der Zeit der Königlich-Däniſchen Regierung findet leider auch ſtatt in der Periode, zu der wir nun übergehen. Von Original-Urkunden aus jener Zeit finden ſich nur drei auf Pergament geſchriebene heermeiſterliche Briefe vor, die im Rathhauſe von Narva aufbewahrt liegen, nämlich:

1) Gnadenbrief des Meiſters Wilhelm von Freymerſen vom Jahre 1374. Er enthält Verordnungen wegen der Wieſen, Heuſchläge und Holzungen, wegen des Fiſchfanges und Bierverkaufs. Die Gränzen des Stadtgebiets werden beſtimmt und es wird hierbei das Dorf Wepſendorp [1]) genannt.

2) Gnadenbrief des Meiſters Werner von Brüggeney vom Jahre 1399, welcher die im ebenerwähnten Gnadenbriefe enthaltenen Beſtimmungen erneuert. Die Dörfer Tunderdorp und Saarendorp [2]) werden hier genannt.

3) Gnadenbrief des Meiſters Heinrich von Galen vom Jahre 1552, welcher eine Beſtätigung der frühern Privilegien enthält.

Dieſe drei Urkunden ſind nun leider wenig geeignet um über die Geſchichte der Stadt Narva Licht zu verbreiten. Von mehreren anderen heermeiſterlichen Gnadenbriefen, die die Stadt bekommen hat, exiſtiren die Originale nicht mehr, man findet aber Abſchriften von ihnen in dem Corpus privilegiorum Narvensium (ſiehe das Verzeichniß der Quellen). Dieſes Buch gewährt nun zwar einige Hülfe bei Forſchungen auf dem Gebiete der Geſchichte Narvas, im Ganzen genommen lüftet dasſelbe aber nur auf kurze Augenblicke den Schleier und geſtattet nur ab und zu einen Blick in das Dunkel zu werfen.

Die Liviändiſchen Chroniken ſind ganz arm an Nachrichten über die Stadt, die an der äußerſten Gränze des Ordensſtaates lag. Die reichhaltigſten Quellen

1) Darunter iſt ohne Zweifel das an der Narova auf dem Wege nach der Mündung und durch die Schlacht vom Jahre 1700 bekannte Dorf Weyskül verſtanden.

2) Tunderkül und Saarawel in Ehſtland. Letzteres noch jetzt der Stadt gehörend.

Digitized by Google

müßten am Orte selbst zu finden sein; aber dieses ist nicht der Fall und zwar aus sehr natürlichen Gründen, denn in dem schrecklichen Brande, der am 11. Mai 1558 fast die ganze Stadt Narva in einen Schutthaufen verwandelte und die erste Ursache zu dem Ende der Ordensregierung wurde, ging ohne Zweifel auch das Rathsarchiv in Flammen auf und es bleibt bis auf den heutigen Tag auffallend, wie noch die vorerwähnten drei heermeisterlichen Urkunden erhalten blieben. Allerdings war der Inhalt derselben in sofern von Wichtigkeit für die Stadt, als das Stadtgebiet in denselben verzeichnet ist.

Ein zweites Archiv und zwar eins, welches den reichhaltigsten Stoff zur Geschichte Narvas geboten haben mag, ging zwar damals, in jener Feuersbrunst, nicht verloren, sondern hat noch über 260 Jahre nachher unbeachtet in einem Gemach des Herrmann-Thurms gelegen und war dem Moder preisgegeben. Dieses war das Archiv des im Namen des Heermeisters über die Stadt Narva gebietenden Vogts und zur Zeit der Königlich-Schwedischen Regierung wurde dasselbe noch vermehrt durch die Scripturen des Schwedischen Commandanten von Narva, als auch durch die Acten des General-Statthalters von Ingermanland und Kexholm-Lehn. Durch eine nie zu begreifende und nie genug zu beklagende Unachtsamkeit wurde dieses an historischen Schätzen so reiche Archiv gänzlich vernichtet, denn es wurde im Jahre 1823 auf einer damals in der Nähe der Stadt gelegenen Papierfabrik zerstampft und nur einige wenige noch existirende Originalbriefe von König Carl XII. und einiger Statthalter entgingen dieser bejammernswerthen Zerstörungswuth.

Zwar sind in früheren Zeiten von dem Einen und dem Andern Forschungen auf dem Gebiete der Geschichte Narvas unternommen worden, leider sind aber die darüber gemachten Ausarbeitungen verloren gegangen, oder es existiren nur einige wenige Ueberbleibsel davon. Besonders zu bedauern ist es, daß die viele Mühe, die der weiland Narvasche Herr Pastor Friedrich Ludolph Trefurt, der markgräflich Badenschen Lateinischen Societät Ehrenmitglied, auf die Verfassung einer Geschichte von Narva verwandt hat, durch seinen im Jahre 1798 erfolgten frühzeitigen, plötzlichen Hingang aus dieser Welt, auch ohne Nutzen für die Nachwelt geblieben ist, denn auch seine Manuscripte sind verloren gegangen und es ist noch als ein besonderes Glück anzusehen, daß manches von seinen Aufzeichnungen in Aug. Wilh. Hupel's topographischen Nachrichten von Liv- und Ehstland sich aufgezeichnet findet.

Alles dieses genügt gewiß vollkommen, um zuzugeben, daß es außeror-

Digitized by Google

deutlich schwer hält, von der Geschichte Narvas aus der heermeisterlichen Zeit eine befriedigende Darstellung zu liefern. Es finden sich nur einige wenige Anhaltspunkte und auch hier sind wir oft genöthigt uns in Vermuthungen zu verlieren.

---

Wie in allen späteren Zeiten, so hatte Narva auch schon zur Zeit der heermeisterlichen Regierung eine zwiefache Verwaltung, nämlich eine bürgerliche und eine militärische. Stadt und Schloß waren damals, wie auch noch jetzt, ganz von einander geschieden. Ueber erstere übte der Magistrat die Gerichtsbarkeit aus, die Verwaltung des Schlosses lag dagegen dem Vogt ob, der denn auch in allen militärischen Beziehungen die oberste Gewalt hatte.

Die Stadt war damals sehr klein, denn nur derjenige Theil von ihr, der gegenwärtig die Altstadt heißt, machte damals die ganze Stadt aus. Zwar ist von den damaligen Häusern keine Spur mehr übrig, oder wenn sich auch die Hauptmauern des einen oder andern der jetzigen Häuser noch aus jener Zeit herschreiben mögen, so läßt sich dieses doch nicht bestimmt nachweisen. Das Territorium des alten Narva ist aber unverändert geblieben. Dieses kann mit Bestimmtheit gesagt werden. Solches beweisen uns die zum Theil noch bestehenden alten Stadtmauern. Diese Mauern bildeten damals die einzige Befestigung der Stadt, denn die Erdwälle und Bastionen, die sie jetzt umgeben, sind erst unter der Schwedischen Regierung entstanden.

Die Haupteinfahrt in die Stadt war damals dort, wo gegenwärtig die lange Straße in die Neustadt ausläuft. Auf dieser Stelle stand in der Stadtmauer ein Thor, welches in alten Papieren bald Stadtthor, bald Dunkelpforte, bald Karripforte [1]) genannt wird. Dieses Thor hat bis 1777 bestanden, in welchem Jahre es wegen Baufälligkeit abgebrochen wurde. Aus eben dieser Ursache war schon im J. 1745 der obere Theil des Thors demolirt worden und bei dieser Gelegenheit wurde ein großer Stein, der in diesem obern Theil war, herausgenommen. Dieser Stein sah so aus, wie die nebenstehende Abbildung ihn darstellt. Die auf dem Stein ausgemeißelten Worte sind so zu lesen:

„Dieser Stein ward gehauen da man schrieb 1546".

In der zur Linken stehenden Zeichnung erkennen wir das der Stadt im Jahre 1426 vom Heermeister Eyse von Rutenberg verliehene Wappen, von welchem hier weiter die Rede sein wird. Das andere Wappen ist unbekannt, schreibt

1) Von dem Estnischen Worte Karri (Vieh) entlehnt, weil durch diese Pforte wol das Vieh auf die Weide getrieben wurde.

Digitized by Google

# Abbildung des Steins,

welcher ehemals über der dunklen Pforte eingemauert war.

ſich aber wahrſcheinlich aus der Däniſchen Zeit her. Dieſer merkwürdige Stein wurde, wie geſagt, im J. 1745 heruntergenommen und weil man befürchtete, daß er verloren gehen könne, beſchloß der Rath von Narva in ſeiner Sitzung vom 13. Juni 1746 das Ingenieur-Commando um dieſes hiſtoriſche Denkmal zu bitten. Die Bitte ward gewährt, der Stein ward in einem Schauer unter der Börſe in Verwahrung genommen, iſt aber im Laufe der Zeit durch die Unachtſamkeit unwiſſender Bauleute zerſchlagen und an einen unbekannten Ort hin vermauert worden. Glücklicherweiſe exiſtirt noch eine Abbildung von dieſem Stein, die der weiland Narvaſche Rathsherr Frank v. Frankenberg im J. 1745 verfertigt hat.

Die Pforte, über welcher dieſer Stein eingemauert geweſen war, bildete alſo das Hauptthor von Narva. Außerdem exiſtirte ohne Zweifel auch ſchon damals die am Oſtende der Rittergaſſe gelegene Pforte, die heutzutage den Namen „Dunkelpforte" führt. Ein drittes Thor führte aus dem Schloß auf das Joalaſche Feld. Von allen dieſen drei Thoren beſteht gegenwärtig nur noch Eins, nämlich die ebenerwähnte Dunkelpforte. Dieſes Thor iſt aber auch nicht mehr das urſprüngliche, ſondern dieſes wurde wegen Baufälligkeit im J. 1845 niedergeriſſen und auf eben derſelben Stelle das gegenwärtige moderne Thor aufgebaut. Das ehemalige alte Thor führte mit allem Recht den Namen „Dunkelpforte", wenn auch gleich dasſelbe in alten Papieren gewöhnlich „kleine Strandpforte" genannt wird, denn es bildete einen ſtockdunkeln Durchgang durch den ſehr breiten Wall und es wurde beſonders dadurch dunkel, weil es eine Biegung machte. Kein Sonnenſtrahl konnte hineindringen und faſt beſtändig war hier der Boden naß und ſchlüpfrig. Das Thor war wohl breit genug um dasſelbe mit Fuhrwerken paſſiren zu können, weil aber der vor demſelben nach dem Narovafluß hinunterführende Berg, vor Errichtung des neuen Thors, ſehr ſteil war, ſo wurde die alte Dunkelpforte nur von Fußgängern benutzt. In der zweiten Hälfte des 18. Jahrhunderts iſt dieſe Pforte von den Ruſſen auch **мясничья ворота** (Fleiſcherpforte) genannt worden, weil die Ruſſiſchen Fleiſcher ihre Buden außerhalb der Pforte unter den Feſtungsmauern am Narova-Strome hatten.

Zur Zeit der heermeiſterlichen Regierung befand ſich in Narva nur eine Kirche und eben dieſe Kirche beſteht noch in dieſem Augenblicke; ſie gehört aber nicht mehr den Deutſchen, ſondern iſt im J. 1708 zur Ruſſiſchen Kathedrale **Спасо Преображенія** umgewandelt worden. Daß aber die Kirche wirklich ſchon zur Zeit der Livländiſchen Ordensregierung beſtanden hat, läßt ſich durch Folgendes beweiſen:



Digitized by Google

Nyenstädt sagt in seiner Chronik S. 39:

„Wie nun der Moskowiter diese andere Schlacht [1]) auch verloren,
„hat er begehret sich vor Pleskow in Friedensunterhandlungen einzu-
„lassen. Dies hat der Heermeister verwilliget und mittlerweile sind
„die Verwundeten verbunden und mit etlichen der Vornehmsten, so
„umgekommen waren, zu Wasser nach Livland abgesandt, um die
„Erschlagenen allda zu begraben, worunter auch gewesen meiner
„Großmutter einiger Bruder Arendt Wolckenhaar, ein Ordensherr,
„der auf meines Vaters Hof geboren war und zu Narva in der
„Kirche hinter dem Altar begraben lieget, wo sein Name noch steht
„auf seinem Grabstein".

Nyenstädt hat, wie aus der Vorrede seiner Chronik ersichtlich, dieselbe im J. 1604 geschrieben. Wenn nun, wie er sagt, damals, nämlich im J. 1604, noch der Grabstein seines im J. 1502 in der Narvaschen Kirche begrabenen Verwandten, des im August 1502 in der Schlacht bei Pleskow umgekommenen Ordensherrn Arendt Wolckenhaar zu sehen war, so unterliegt es keinem Zweifel mehr, daß nicht allein die Kirche im J. 1558 nicht von den Flammen verzehrt wurde, sondern daß sie auch noch vor dem J. 1502 bereits bestanden hat. Und da wir aus dem späteren Verlauf der Geschichte mit Bestimmtheit wissen, daß dieses Gotteshaus, wenn auch mehrfach von Feuer mitgenommen, dennoch nie ganz zerstört worden ist, so können wir also mit unzweifelhafter Gewißheit den Schluß ziehen, daß eben diese Kirche, die seit dem J. 1708 die Russische Kathedrale **Спасо Преображенія** ist, schon zur Zeit der Livländischen Ordensregierung, wo nicht noch früher, bestand.

Es läßt sich in Betreff dieser Kirche noch eine Mittheilung machen, die uns unwillkürlich auch an eine in grauer Ferne hinter uns liegende Zeit erinnert. Es standen nämlich bis zum Anfange des gegenwärtigen, 19. Jahrhunderts, der oben erwähnten Kirche gegenüber, an der Ecke der Wirischen und Kirchengasse, die Ruinen eines großen, mit vielen aus Stein gemeißelten Figuren und anderen Emblemen verzierten Gebäudes, welches nach dem Plan von Narva vom J. 1684 der Sitz der Superintendentur von Narva und Ingermanland war. Diesen Namen führte das Gebäude, obgleich schon lange nicht mehr diesem Zwecke dienend, auch noch bis zum Anfange dieses Jahrhunderts, wo es öffentlich

1) Nämlich die Schlacht bei Pleskow im August 1502, welche von Kleniz sehr genau beschrieben ist.

Digitized by Google

verkauft und wegen Baufälligkeit ganz niedergerissen wurde. Es lebt noch in diesem Augenblicke in Narva eine hochbetagte Dame, die sich der Ruinen der ehemaligen Superintendentur sehr wol zu besinnen weiß. Auf eben der Stelle, wo dieses Gebäude gestanden hatte, ließ der Besitzer eines angränzenden Gasthauses ein Wirthschaftsgebäude aufführen und verband dieses mit dem Gasthause. Indem er um's Jahr 1825 im Begriff war, in dem neuerbauten Wirthschaftsgebäude einen Keller einzurichten, entdeckte er ziemlich tief in der Erde eine Thür. Er ließ dieselbe öffnen und fand einen Gang, der nach der gegenüberliegenden Kirche zu führen schien. Der Gang war verschüttet. Er versuchte ihn zu reinigen, scheute aber leider die Mühe und die Kosten dieses ganz auszuführen und so unterblieb denn auch die nähere Untersuchung dieses unterirdischen Ganges. So unwesentlich das Bestehen eines solchen unterirdischen Ganges auch an und für sich ist, so flößt diese Entdeckung aber doch in sofern Interesse ein, als sie in uns die Vermuthung auftauchen läßt, es habe vielleicht schon zu der Zeit, als die Einwohner von Narva sich noch zur Römisch-Katholischen Lehre bekannten, also zur Zeit der Livländischen Ordensregierung, auf der Stelle der Schwedischen Superintendentur ein Gebäude gestanden, in welchem die Katholische Klerisei ihren Sitz hatte und es habe vielleicht diese den obenerwähnten Gang einrichten lassen, um von ihrem Wohnsitze aus eine unbemerkte directe Verbindung mit der Kirche zu haben. Derartige unterirdische Gänge waren in jenen Zeiten etwas sehr Beliebtes und kamen häufig vor. Um die Stelle, wo dieser Gang seinen Anfang nimmt, zu bezeichnen, wurde an der Außenseite des Fundaments, gerade dort, wo die Thür unten in der Erde ist, ein kleiner vierkantiger Stein eingemauert. Dieser Stein existirt nun zwar noch in diesem Augenblicke, er ist aber so unansehnlich, daß er kaum bemerkt werden kann. Diese Mittheilung über den unterirdischen Gang verdanke ich dem Herrn Ingenieur-Obristen und Ritter, Doctor H. A. G. v. Pott, der bei der Entdeckung des Ganges selbst zugegen war und der als großer Freund von Alterthümern den Gang so viel als möglich untersucht hat.

---

Narva hat über 200 Jahre unter der Botmäßigkeit der Livländischen Heermeister gestanden, aber es war diese Regierung keine gesegnete für die Stadt. Vermöge seiner vortrefflichen Wasserverbindung mit Rußland, war Narva damals noch viel mehr als jetzt, geeignet einen sehr bedeutenden Handel mit Rußland zu betreiben; aber der Neid der anderen Städte, besonders Reval's, ließ dieses

Digitized by Google

nicht zu. Während die Factoren des Hansabundes zu Reval saßen und von dort aus ihre Verbindungen mit dem Nowgoroder Hofe hatten, mußte Narva, wie es scheint, sich nur auf einen Küstenhandel beschränken, denn bei Nyenstädt S. 5 heißt es:

„Vor Zeiten bei völliger Regierung der Livländischen Stände, ehe „der Moskowiter 1558 Narva eroberte, ist die Anfahrt der Schiffe „zu Narva nicht verstattet worden, außer nur allein mit kleinen Fahr„zeugen einige Waaren bis Reval zu bringen, damit die großen „Städte, als Riga, Reval und Dorpat dadurch nicht an ihrem „Wachsthum und Nahrung abnehmen und geschmälert werden möchten".

Daß Riga und Reval als Seestädte einen bedeutenden Handel hatten, bedarf kaum der Erwähnung, aber auch Dorpat, obgleich mitten im Lande gelegen, war eine ansehnliche Handelsstadt, wozu gewiß seine vortreffliche Wasserverbindung mit Pleskow, vermittelst des Peipus-Sees, hauptsächlich beitrug. Dorpat war die Hauptstapelstadt des Hanseatischen Handels, der zu Lande nach Rußland geführt wurde. Von der Großartigkeit Dorpats in alten Zeiten giebt der im 3. Bande der Verhandlungen der Dorpater gelehrten Ehstnischen Gesellschaft (erschienen 1856) von Wilhelm Thrämer mitgetheilte Nachweis von den ehemaligen zwölf Kirchen des alten Dorpats den besten Beweis.

In den Augen der Livländischen Ordensregierung scheint Narva als Gränzfeste, nur vom militärischen Standpunkte aus, als wichtiger Punkt betrachtet worden zu sein und wie denn in Livland fast während der ganzen Dauer der Ordensregierung die Furie des Krieges wüthete, so läßt sich auch annehmen, daß auch die Einwohner von Narva häufig durch Kriegsunruhen geängstigt und geheimsucht worden sind. Gewisse Nachrichten hierüber kommen zwar nur selten vor, dagegen ist aber in den Chroniken häufig die Rede von Waffenstillstands- und Friedensschlüssen, welche an der Plussa-Mündung [1]) vollzogen wurden.

Dieses ist Alles, was sich über den langen Zeitraum der ersten anderthalb hundert Jahre der Ordensregierung berichten läßt. Da alle Geschichtschreiber Narva nur ganz oberflächlich im Vorübergehen erwähnen, so unterliegt es wol keinem Zweifel, daß der Ort als Stadt sehr unbedeutend gewesen sein muß, denn wäre es anders gewesen, so hätte ganz gewiß der eine oder andere Chronist etwas zu erzählen gewußt.

1) Der Fluß Plussa, aus Rußland der Narova zulaufend, fällt oberhalb der Narova-Wasserfälle, 7 Werst von Narva, in die Narova.

Digitized by Google

Digitized by Google

# Wappen der Stadt Narva

vom Jahre 1426,

(verliehen vom Heermeister Cyse von Rutenberg.)

Das Feld weiss

Kreuz u. Blumen roth

Lith. Anst. v. L. Häflinger in Dorpat

Digitized by Google

Indeß eine so gedrückte Stellung Narva damals auch in der Reihe der See- und Handelsstädte einnahm, so muß sein Handel doch nicht ganz unbedeutend gewesen sein, da der Heermeister Eyse von Rutenberg der Stadt im J. 1426 ein Wappen verlieh, welches nach seiner ausdrücklichen Bestimmung bei allen den Handel betreffenden Angelegenheiten als Siegel gebraucht werden sollte. Dieses Wappen stellte, wie die nebenstehende Abbildung zeigt, auf einem weißen Felde das Lilienkreuz in rother Farbe dar und in den beiden Oberwinkeln zu beiden Seiten des Kreuzes rothe Rosen mit herabhängenden Stengeln. Dieses der Stadt verliehene Wappen existirt noch bis auf den heutigen Tag, wenn auch in veränderter Form und bildet noch gegenwärtig das Amtssiegel des Commerz- und Polizei-Bürgermeisters und des Stadt-Auctionators und Mäklers.

War Narva's Stellung schon während der ersten anderthalb hundert Jahre der Ordensregierung durch den Neid der andern Livländischen Städte eine gedrückte gewesen, so wurde sie es erst ganz besonders, als der Großfürst Iwan III. im J. 1492 das Schloß Iwangorod erbauen ließ.

Schtscherbatow erzählt uns die Erbauung dieses Schlosses mit folgenden Worten:

**Великій Князь Іоаннъ Васильевичь III. зная безпокойной нравъ Лифляндскихъ рыцарей, предпріялъ границы своихъ областей противу ихъ укрѣпить построеніемъ града въ такомъ мѣстѣ, чтобы онъ ихъ во всегдашней опасности содержалъ. Для строенія сего града избралъ онъ мѣсто на Наровѣ рѣкѣ, насупротивъ града Нарвы, на высокомъ мѣстѣ, называемомъ Дѣвичья гора, гдѣ по повѣленію князя и былъ построенъ четвероугольный укрѣпленный градъ, который онъ именовалъ во имя свое Иванъгородъ.**

Der Großfürst Iwan Wassiljewitsch III., das unruhige Wesen der Livländischen Ritter kennend, unternahm zur Befestigung der Gränzen seines Reichs gegen sie, die Erbauung einer Burg, an einer solchen Stelle, um sie in beständiger Gefahr zu erhalten. Zur Erbauung dieser Burg erwählte er einen Platz am Narova-Flusse, gegenüber der Stadt Narva, auf einer Anhöhe, genannt der Jungfernberg, wo auf Befehl des Großfürsten eine viereckige befestigte Burg erbaut wurde, die er nach seinem Namen Iwangorod benannte.

Russow macht uns über diesen Bau folgende Mittheilung:

„Anno 1492 hat Iwan Wassiljewitsch, der Großfürst von Moskau, „das Schloß Iwangorod, auf Deutsch die Russische Narve genannt, „angefangen zu bauen, auf der Livländischen Gränze, und als es

Digitized by Google

„auf **Corporis Christi** [1]) iſt angefangen worden, iſt es denſelben „Sommer auf Mariä-Himmelfahrt, mit vielen hohen dicken Thür„men und Mauern, vor Gewalt, gar eilig fertig geworden.

Es wurde alſo dieſes Schloß in dem kurzen Zeitraum von ungefähr zwei Monaten aufgeführt. Wahrſcheinlich wurde aber damals wol nur der nach Weſten hin liegende Theil desſelben erbaut, zu welcher Muthmaßung wir uns um ſo mehr berechtigt glauben, da Schtſcherbatow von einer vierkantigen Feſte ſpricht. Nach und nach mag das Schloß nach Oſten und nach Norden hin ausgedehnt worden ſein, bis es die Größe ſeines gegenwärtigen Umfanges erlangt hatte.

Das Schloß von Narva und das Schloß Iwangorod ſtehen ſich wie ein Paar Duellanten gegenüber und werden nur durch den Narovaſtrom getrennt, der hier ſo ſchmal iſt, daß man faſt einen Stein hinüberwerfen kann.

Mit ſo unzufriedenen Blicken der Bau des Schloſſes Iwangorod vom Livländiſchen Ordensſtaate auch angeſehen werden mochte, ſo durfte derſelbe aus politiſchen Rückſichten doch nicht gehindert werden, denn der Livländiſche Ordensſtaat war froh geweſen, vom Großfürſten von Moskau im J. 1483 das Zugeſtändniß eines zwanzigjährigen Waffenſtillſtandes zu erlangen. Dieſen Waffenſtillſtand nun benutzten die Ruſſen zur Erbauung des Schloſſes Iwangorod und der Livländiſche Ordensſtaat war durch die kurz vorher ſtattgefundene Verheerung des Landes viel zu ohnmächtig, um es zu wagen an einen Bruch der Waffenruhe zu denken.

Die Erbauung von Iwangorod war aber nicht allein dem Livländiſchen Ordensſtaate, ſondern auch den Schweden ein Dorn im Auge, denn die Chronik von Pleskow beſagt bei'm J. 1495:

**Въ лѣто 1495 взяша Свѣячи Иванъ-городъ противъ Ругодива.** Im Jahre 1495 nahmen die Schweden Iwangorod gegenüber Rugodiw (Narva).

Ruſſow berichtet dieſes noch umſtändlicher, indem er ſeiner Mittheilung von der Erbauung des Schloſſes noch Folgendes hinzufügt:

„Und danach iſt dasſelbige Schloß von den Schweden einmal ein„genommen und dem Meiſter zu Livland, weil es dem Reiche zu „Schweden weit abgelegen war, angeboten; aber der Meiſter hat „ſich deß nicht annehmen wollen, dieweil ein Stillſtand zwiſchen Ruß„land und Livland beraumt geweſen, welchen der Meiſter nicht brechen

1) Corporis Christi — Frohnleichnam im Juni-Monat.

Digitized by Google

„wollte; deshalb die Schweden mit großem Raubgute, das sie auf „dem Hause erlangt hatten, wieder nach ihren Schiffen abgezogen „sind. Danach haben es die Russen wieder eingenommen und noch „stärker und fester gebaut und mit Volk besetzt, als es vorher nicht „gewesen ist".

Bei Kelch S. 155 und 156 lesen wir noch, daß dieser von den Schweden unternommene Ueberfall unter der Anführung ihrer Kriegsobersten Svante Nielson und Erich Trolle geschah und Arndt, 2. Th. S. 165, erwähnt noch, daß das Schloß von den Schweden ausgebrannt worden sei.

Die Russen hatten sich diesen Besuch der Schweden hinter's Ohr geschrieben, denn sie fingen nun an, von ihrem Schloß Iwangorod aus die Stadt Narva zu beunruhigen. Wir lesen darüber bei Russow, S. 52, Folgendes:

„Und nach der Zeit, als das Haus fertig geworden, da ist den „Christen in Livland und insonderheit den Narvischen so mancher „Schimpf und Spott aus demselben widerfahren, daß man in der „Kürze nicht genug davon schreiben kann. Denn die Russen haben „aus dem neuen Hause Iwangorod auch in dem Stillstande in die „Livländische Narve geschossen, so oft und häufig, als es ihnen be„liebt hat und etliche vornehme Personen erschossen, als nämlich Jo„hann zur Meininge, Bürgermeister zur Narve, sammt Anderen „mehr. Und da man an sie geschickt hat zu fragen, welcher Ur„sachen halber sie solches thäten, haben sie nicht gewußt, mit was „für Spott und Hohn sie dieselbigen Gesandten empfangen wollten, „und haben allerlei Muthwillen, den sie nur erdenken konnten, wi„der die Narvischen geübt, welches alles zu beschreiben sich nicht ge„bühren will. Solches ist geschehen **Anno 1494**".

Indem Russow bei diesen verübten Unbilden das Jahr 1494 setzt, begeht er wol einen Irrthum, denn aus seinen eigenen Mittheilungen geht ja hervor, daß sie vorfielen, nachdem die Schweden in Iwangorod gewesen waren. Diese hatten das Schloß aber, wie wir gesehen haben, 1495 überfallen und geplündert. Es mag sich bei Russow um so eher ein Fehler in der Jahreszahl eingeschlichen haben, da er das Jahr, in welchem die Schweden den Raubzug gegen Iwangorod unternahmen, nicht anzugeben weiß.

Es blieb aber nicht bei diesen Neckereien, sondern im J. 1499 verübten, wie es bei Arndt, Th. 2 S. 175, heißt, die Russen um Narva und weiter

Digitized by Google

im Lande verſchiedene Streifereien und zwei Jahre darauf, nämlich 1501, wurde, wie Ruſſow, S. 55, ſagt, Livland und auch Wierland mit dem ganzen Gebiet von Narva auf eine erſchreckliche Weiſe von den Moskowitern mitgenommen. Dieſes letztgenannte Jahr war aber auch dasſelbe, in welchem der Heermeiſter Wolter von Plettenberg bei Maholm [1]) über die Moskowiter den Sieg davon trug und in welchem der Comthur von Reval 1600 geharniſchten und ſchön geſchmückten Ruſſen unter den Mauern von Iwangorod eine Niederlage beibrachte. Die Bojaren verloren, wie Kienitz erzählt, 200 Mann und wurden von den Deutſchen bis zur Stadt Jama [2]) getrieben. Die Deutſchen verbrannten darauf die Vorſtadt von Iwangorod und verwüſteten alles rings umher. Ruſſow giebt uns eine Beſtätigung von dieſem Treffen bei Iwangorod, indem er S. 55 ſagt:

„Hat der Meiſter einen großen Theil des Moskowitiſchen Landes
„mit Rauben und Brennen verheeret und zu Iwangorod viele Leute
„erſchlagen und alles ausgebrannt".

Im vorhergehenden Jahre, nämlich 1500, ließ, wie Nyenſtädt S. 6 ſagt, Wolter von Plettenberg am Peipus-See, dort wo die Narova aus demſelben entſpringt, alſo im heutigen Syrenetz, ein Schloß bauen, welches das neue Schloß (Ny-Slot) genannt wurde [3]) und um dieſelbe Zeit erbauten auch die Moskowiter nahe am Peipus-See ein Schloß mit einem Kloſter, welches ſie Gdow benamten. Die Erbauung von Ny-Slot wird auch bei Brandis S. 7 erwähnt.

Im Auguſt 1502 fiel die große Schlacht bei Pleskow vor. Wolter von Plettenberg ging aus derſelben als Sieger hervor und verſchaffte dem hartgepeinigten Livland dadurch eine bisher noch nie gekannte Waffenruhe von funfzig Jahren, während welcher das ganze Land von allen ihm geſchlagenen Wunden ſich erholte und aufblühte.

Für die Stadt Narva blieb aber das Schloß Iwangorod wie es ſcheint auch im Frieden ein ungemüthlicher Nachbar, denn in einem vom Meiſter Wolter von Plettenberg am Sonntage Oculi 1503 erlaſſenen Decrete heißt es:

1) Maholm, ungefähr auf halbem Wege zwiſchen Narva und Reval in der Nähe der Seeküſte. Die Ruinen der auf Befehl von Wolter von Plettenberg zum Andenken an dieſen Sieg erbauten Marien-Kapelle exiſtiren noch.

2) Jama oder Jam, 20 Werſt von Narva im ehemaligen Ingermanland am Luga-Strom gelegen. Im J. 1375 von den Nowgorodern gegründet und durch Peter den Großen Jamburg benannt.

3) Die Ruinen von Ny-Slot exiſtiren noch.

Digitized by Google

„Da durch die Erbauung des Schlosses Iwangorod der Fischfang „sehr behindert wird, so soll derselbe hinfort an der Narova-See- „mündung auf der offenbaren See betrieben werden und daselbst „sollen am Lande Hütten und Häuser zum Trocknen der Netze und „Garne erbaut werden".

Aus einem im J. 1522 durch denselben Meister erlassenen Decrete ersehen wir, daß das Schloß Iwangorod auch noch in anderer Weise den Einwohnern von Narva Schaden zufügte, denn in Folge der bei dem Heermeister vorgebrachten Klage erließ er am Donnerstage nach Oculi 1522 folgende Verfügungen, die wir gleich den obenerwähnten ebenfalls im **Corpus privilegiorum Narvensium** lesen, nämlich:

„Da die Bauern mit ihren Producten gar nicht mehr nach Narva „kommen, sondern dieselben nach Iwangorod und anderen Russischen „Gegenden führen, so wird ihnen aller Handelsverkehr mit den Russen „verboten und es wird ihnen zur Pflicht gemacht, ihre Erzeugnisse nach „Narva auf den Markt zu bringen und mit den Deutschen zu handeln".

Wolter von Plettenberg's Nachfolger in der Regierung war Hermann von Brüggeney, genannt Hasenkampf, welcher vom J. 1535 bis 1549 die Würde eines Livländischen Heermeisters bekleidete. Es ist leicht möglich, daß er es war, der am Schloß von Narva den hohen vierkantigen Thurm bauen ließ, welcher den Namen „langer Hermann" führt [1]). Es konnte den Narvensern nicht anders als wünschenswerth sein, die Russen in Iwangorod genau zu beobachten und auf keine andere Weise war dieses leichter möglich, als durch Erbauung eines so hohen Thurmes, von welchem aus man das ganze Innere des Schlosses Iwangorod überblicken kann. Es ist durchaus nicht wahrscheinlich, daß dieser Thurm schon von den Dänen erbaut worden sei und da er gewiß aus irgend einer Ursache den Namen „langer Hermann" bekommen hat, so liegt in Berücksichtigung der obenangeführten Umstände der Gedanke nicht fern, daß der Name vom Erbauer herstamme.

---

Der 50jährige Friede, den Wolter von Plettenberg im J. 1503 zu Stande gebracht hatte, ging zu Ende. Es wurde deswegen im J. 1553 aus

1) Zum ersten Male finden wir den Thurm in der Belagerungsgeschichte von 1704 so genannt und zwar in solcher Weise, daß man daraus schließen kann, der Thurm habe schon lange diesen Namen gehabt.



Digitized by Google

Livland eine Botschaft nach Moskau geschickt, um eine Verlängerung des Friedens auszuwirken. Auf Rußlands Thron saß damals der Zar Iwan Wassiljewitsch IV. Der Zar bewilligte zwar das Verlangen der Livländer, verlangte aber zugleich vom Bisthum Dörpt den Zins des rechten Glaubens. Die Livländischen Gesandten kehrten unverrichteter Sache zurück. Im darauf folgenden Jahre ging eine neue Gesandtschaft nach Moskau. Nach vielen Unterhandlungen bewilligte der Zar endlich einen 15jährigen Waffenstillstand, mit der Bedingung, daß nach Verlauf von drei Jahren für jeden Kopf des Dörptschen Bisthums dem Zaren eine Russische Marke oder 10 Denuschken geliefert und daß in diesen drei Jahren auch der rückständige Zins bezahlt werde. Der Friede wurde von den Gesandten unter Kreuzküssung besiegelt, aber die drei Jahre waren 1557 vergangen und die Bedingungen des Friedens von den Livländern nicht gehalten worden.

Der Zar rüstete sich, um durch Waffen seine Ansprüche geltend zu machen, da keine Versprechungen mehr galten.

Das Stift und die Stadt Dorpat waren im äußersten Gedränge. Vom Orden war kein Beistand zu erwarten, da dieser mit dem Erzbischof und mit Polen in Händel verwickelt war. Dorpat versuchte nochmals durch Abgesandte mit dem Zaren wegen des Zinses in Unterhandlung zu treten, um das Ungewitter zu entfernen.

Ueberall fanden die Abgeordneten in Rußland die fürchterlichsten Zurüstungen zum Kriege. Nyenstädt, der alles dieses selbst miterlebt hat, erzählt:

„Ob die Abgesandten nun wol in der Ersten gütlich empfangen wor„den, so hat man doch bei'm Anfange der Unterhaltung bald vermerken „können, was der Zar im Sinne gehabt; haben es unterwegs auch „wol abnehmen können, da ihnen viel tausend Schlitten mit allerlei „Getreide, Proviant, Kraut und Lot [1]) und Geschütze unter die Augen „gekommen und an die Gränze geführt worden; auch alle Posthöfe, so „nur auf 4 oder 5 Meilen von einander belegen, mit neuen doppelten „Herbergen und großen Stallungen, da man zu 50, auch 100 Pferde und „mehr stellen können, von Neuem gebaut, auch alle Brücken, von Mos„kau bis Pleskow zu, neu gemacht worden, daß man augenscheinlich gese„hen, daß er nichts Anderes, als Livland zu bekriegen, entschlossen gewesen".

1) Kraut und Lot — Pulver und Blei.

Digitized by Google

Dessen ungeachtet versuchten die Abgeordneten nochmals den zugestandenen Zins abzuleugnen. Der Zar, dadurch noch mehr aufgebracht, nannte die Livländer Bund- und Eidbrüchige, bei welchen keine Treue und kein Glauben mehr zu finden wäre. Der Ausbruch des Krieges war nun unvermeidlich.

Schon zu Ende des Herbstes 1557 standen unter dem Oberbefehl des Tatar-Chans Schig-Aley 40,000 Mann an der Gränze Livlands. Außer den Russen befanden sich in diesem Heere auch Tataren, Tscheremissen, Mordwinen und Tscherkessier der fünf Gebirge, und mit dieser in drei Corps getheilten Macht brach Schig-Aley, den Livländischen Gesandten auf dem Fuße folgend, mitten im kalten und schneereichen Winter des Jahres 1558 am 22. Januar in Livland ein und sobald die Gränze überschritten war, mußten die Feinde, wie Nyenstädt berichtet,

„die Säbel und Beile blänken und schneiden [1]), da ward niedergehauen
„Beides, Menschen und Vieh, alle Höfe und Bauerkaten [2]) verbrannt
„und mehrentheils das ganze Land durchstreifet und verheeret".

Es waren namentlich die Gegenden von Dorpat, Wierland und Narva, über welche diese entsetzliche Verheerung erging. Alles auf dem ebenen Lande wurde ausgeplündert. Niemand war da, dem aufgebrachten Feinde Einhalt zu thun.

Schig-Aley zog sich bald darauf nach Pleskow zurück, schrieb von dort aus an die Livländischen Stände und beschwor sie, freiwillig den Zins abzutragen, damit nicht ferner noch viel unschuldig Blut vergossen würde. Diese Vorstellung des Schig-Aley und die vorhergegangene Verwüstung brachten die Livländischen Stände zum Nachdenken. Es wurden abermals Gesandte zum Zaren abgeschickt, den Frieden auszuwirken, welcher ihnen auch für die Summe von 60,000 Thaler zugestanden wurde. Der Zar verlangte sogleich das Geld, um sich nicht wieder mit bloßen Versprechungen getäuscht zu sehen. Eine solche Summe hatten aber die Abgeordneten nicht bei sich. Sie wollten dieselbe bei Russischen Kaufleuten in Moskau aufnehmen; der Zar aber verbot bei hoher Strafe den Livländern Geld vorzuschießen. Zugleich behielt er die Abgeordneten als Geiseln zurück. Diese schickten heimlich einen erkauften Russen nach Livland ab, um daselbst wegen der verlangten Summe Rath zu schaffen. Mit der Herbeischaffung des Geldes ging es sehr langsam zu, ebenso auch mit den Anstalten zu einer ernsthaften Vertheidigung des Landes.

1) Blänken und schneiden — vermuthlich schärfen und schleifen.
2) Bauerkaten — Gesinde.

Digitized by Google

Endlich, endlich waren die 60,000 Thaler gesammelt. Nyenstädt berichtet darüber Folgendes:

„Die Stadt Dörpt legte 10,000 Thaler aus, welche ich selber habe „zählen helfen. Es wurden also auf der Schreiberei 60,000 Thaler „eingepackt, wobei ich selber geholfen. Der Herr Bürgermeister zu „Dorpat, jetzo meiner Hausfrau Vater, Herr Detmar Meyer, lehnete „dazu 500 Thaler".

Die Gesandten gingen darauf mit dem Gelde, mit dem ersten offnen Wasser fort nach Pleskow, damit sie ja eilends fortkommen möchten, denn sie sahen nun wohl, daß der Zar nicht säumte, sich mit seiner Kriegsmacht in Bewegung zu setzen.

Der Heermeister und der Bischof von Dorpat zogen auf mit ihrer Macht, die dem Moskowitischen Heere gegenüber sehr gering war. Das Ordensheer lagerte sich bei Kyrinpe (dem heutigen Werro) im Mai 1558. Die Russen rückten dagegen mit einer großen Macht und grobem Geschütz an. Sie theilten sich in zwei Haufen. Der eine zog vor das Schloß Neuhausen, etwa 5 Meilen von Kyrinpe und der andere schlug den Weg nach Narva ein.

---

Es war in den großen Fasten vor Ostern. Die Feindseligkeiten waren noch nicht eröffnet worden, sondern die Russen hielten ihre Andacht in Iwangorod. Die Deutschen in Narva aber dachten, seit die Lutherische Lehre dort eingeführt war, nicht an Fasten, sondern jubelten, ungeachtet der sie bedrohenden Gefahr, und zwar so sehr, daß sie in ihrem Uebermuthe die Feindseligkeiten selbst zu eröffnen begannen, indem sie Iwangorod zu beschießen anfingen. Die Russischen Wojewoden wagten es nicht, ohne Befehl vom Zaren das Feuer zu erwidern. Sie meldeten den Vorfall nach Moskau, worauf ihnen geboten wurde, die Feindseligkeiten zu eröffnen. Dieses geschah und Narva wurde nach vergeblich gethaner Aufforderung 9 Tage vor Ostern mit einem entsetzlichen Bombardement beängstigt. Täglich flogen 300 Kugeln in die Stadt, unter welchen einige Bomben wol 19 Lispfund wogen. In Narva waren wenig Bürger und Landsknechte. Der Ort sollte zu Ostern gestürmt werden. Da nun an keinen Entsatz zu denken war, so trat der Vogt Ernst von Schnellenberg mit dem Rath, der Gemeine und dem Revalschen Hauptmann Wolf von Straßburg zusammen und bewirkten bei den in Iwangorod liegenden Wojewoden Alexei Danilowitsch Basmanow und Pawel Petrowitsch Sabelinsky einen

Digitized by Google

viermonatlichen Stillstand, um ihre Botschafter an den Zaren abzufertigen, in sicherer Vermuthung, es werde den Ständen in Livland gelingen, einen Generalfrieden auszuwirken, oder um Geld zu erkaufen. Man zwang daher die beiden Kaufleute Jochim Krumhausen und Arend von Deden, im Namen der Stadt Narva mit dem Zaren zu unterhandeln, unter sicherer Versprechung sie schadlos zu halten. Krumhausen bot 1000 Thaler, um nur von dieser Gesandtschaft befreit zu werden; aber vergebens, und so reiseten denn diese beiden Bevollmächtigten ab.

Sie erreichten Nowgorod und langten in Tessowe an, als ihnen die gesammte Russische Macht begegnete. Der Generalissimus that ihnen die Ehre und sandte sie auf Postpferden nach Moskau, wo sie mit ihrem Anbringen nicht sonderlich willkommen waren, indem man das Schreiben des Statthalters in Iwangorod so auslegte, als sei der Stadt Narva deswegen ein Stillstand bewilligt, weil die Bürger die Stadt und das Schloß zu übergeben versprochen. Der Zar drohte Narva umzukehren, versprach aber dagegen im Fall der Uebergabe die herrlichsten Privilegien zu schenken. Dabei ließ er die Verträge, welche die Stadt so oft mit Rußland auf dem Narova-Strome geschlossen hatte, vorlesen. Die beiden Deputirten boten eine Summe Geldes für den Frieden, sobald die Bestätigung davon aus Narva einlaufen würde, der Zar verwarf aber dieses Anerbieten ohne Weiteres.

Krumhausen hatte wegen seines Handels mit Rußland schon früher durch des Zars Beichtvater einen ansehnlichen Freiheitsbrief für seine Person erhalten, den er in friedlichen Zeiten manchem Deutschen geliehen und zu gebrauchen gegeben hatte; allein da er sich in dieser Gesandtschaft bloß auf des Befehlshabers in Iwangorod Zusage berief und von dem Zaren kein sicheres Geleit aufzuweisen hatte, so wurde beiden Abgeordneten der Arrest angekündigt, ungeachtet dessen, daß die Stadt bei der Abreise dieser Männer eigene Geisel zu Iwangorod eingeliefert hatte. Der Zar änderte aber seine Meinung und befahl seinen Ministern einige Punkte aufzusetzen, die einen ganz leidlichen Accord für die Stadt enthielten. Die Abgeordneten wußten wol, wie halsbrechend es in Livland war, etwas anzunehmen, was von einer Uebergabe handelte; sie konnten es aber nicht ausschlagen, weil ihre Freiheit davon abhing. Krumhausen mußte sich dazu noch verbindlich machen, nach seiner Heimkehr so lange in Iwangorod in Arrest zu bleiben, bis Deden den Zarischen Gnadenbrief den Narvischen überbrachte. Und so beurlaubten sich beide

Digitized by Google

Abgeordnete, fanden aber bei ihrer Zurückkunft die Stadt in ganz anderen Umständen.

Der Fellinsche Comthur Gotthard Kettler und der Revalsche Comthur Franz von Segehafen, genannt Azel, waren mit etlichen 800 Mann und einigem Feldgeschütz auf dem Wege, Narva zu entsetzen. Die Nachricht hiervon machte einige Constabler der Narvischen Besatzung so übermüthig, daß sie auf eine höchst unbesonnene Weise unter die in Iwangorod an einem Festtage bezechten Russen ihr grobes Geschütz losbrannten und Viele tödteten. Die Russen geriethen darüber in große Bestürzung und holten von ihren Oberen Befehl zur Gegenwehr ein, weil sie den Stillstand zu beobachten gehabt hatten.

Mittlerweile wurde die Stadt plötzlich von einem großen Unglücke betroffen. Am 12. Mai 1558 brach in des Barbiers Cordt Ulken Hause Feuer aus, welches unter den mehrentheils hölzernen Häusern wüthend um sich griff und sie in Asche legte. Die Russen sahen vom gegenseitigen Ufer die allgemeine Verwirrung in der Stadt, setzten mit Böten und auf Flößen über den Fluß, sprangen an's Ufer und liefen Sturm gegen die Stadt. In wenigen Augenblicken war alles entschieden. Mitten im Feuer und Rauch metzelten sie die erschrockenen Deutschen nieder, trieben die Uebrigen in das feste Schloß und ließen sie hier nicht zur Besinnung kommen. Aus allen Kanonen feuerten sie auf das Schloß, sowol aus den eigenen, als aus den in Narva genommenen. Sie warfen die Mauern nieder und setzten Sturmleitern an.

Gegen Abend ergab sich das Schloß unter der Bedingung, daß dem Vogt Schnellenberg, den Deutschen Kriegern und den Einwohnern, welche es wünschen würden sich mit zu entfernen, freier Abzug gewährt werde. Die Sieger gingen hierauf ein. Nur die Vornehmsten gingen mit ihren Frauen und Kindern davon und ließen ihr ganzes Vermögen den Russen zur Beute. Andere schickten ihre Familien weg, sie selbst aber schworen zugleich mit dem Volk den Eid der Treue. Die Russen eroberten 230 Kanonen und große Reichthümer. Die Feuersbrunst löschend, retteten sie auch eifrig und ohne Habsucht das Vermögen derjenigen Einwohner, welche des Zars Unterthanen geworden waren.

Der Fellinsche Comthur Gotthard Kettler lag 3 Meilen von der Stadt hinter drei Bergen [1]), sah sich aber viel zu schwach den Entsatz zu wagen. Auch glaubte er, diese Vormauer von Ehstland könne ihrer Festigkeit wegen den

1) Also hinter den Waiwaraschen Bergen.

Digitized by Google

grimmigſten Angriff aushalten, zumal da eine auf Kundſchaft ausgeſchickte Partei die Nachricht überbrachte, daß ſie nur eine halbe Meile von der Stadt geweſen und daß das Feuer glücklich gedämpft worden und alles außer Gefahr ſei. Doch als man im Lager erſt recht ruhen wollte, da kam die Garniſon und die Bürgerſchaft aus Narva in demſelben an und legten von der Uebergabe der Stadt den wahrhaftigen Bericht ab. Die Narviſchen beklagten ſich über die ausgebliebene Hülfe, Kettler hingegen, der dieſen ſo unvermutheten Verluſt nicht begreifen konnte, verfiel auf den Gedanken, die Stadt müſſe durch Verrath übergeben worden ſein und bemühte ſich die Urheber davon zu entdecken.

Zwei Tage nach Einäſcherung der Stadt kamen die Abgeordneten Krumhauſen und Deden mit dem Zariſchen Gnadenbriefe aus Moskau zurück und ſahen ihre Habe und Gut unter der rauchenden Aſche verzehrt. Sie begaben ſich ihrem Verſprechen gemäß nach Iwangorod und baten um die Freiheit der eingelieferten Geiſeln. Man verſprach ſie loszugeben, wenn Krumhauſen den Gnadenbrief den ausgezogenen Einwohnern gleich nachſchicken würde, damit ſie ſich wieder anbauen und den Handel mit Rußland fortſetzen möchten. Ein Bürger, Hans Bernd, ſtellte vor, daß es keine Livländer, ſondern nur Fremde wären, die bisher nach Rußland gehandelt hätten, worauf er auch in Freiheit kam, dabei aber angeloben mußte, die Zariſche Begnadigung der Stadt an Kettler abzugeben. Der unſchuldige Mann erhielt einen ſchlechten Botenlohn, indem Kettler ihn nach Reval abführen ließ, wo er auf dem Schloſſe lange Zeit gefangen ſitzen mußte.

Die Beſchuldigung der Verrätherei traf endlich Krumhauſen ſelbſt, in welchen Verdacht ſogar der Vogt, der Rath und die ganze Gemeinde verwickelt wurde, denn die in Iwangorod zurückgebliebenen Geiſeln hatten dem Bernd Briefe an ihre Angehörigen mitgegeben und ihnen aus des Zars Begnadigungsbriefe Troſt eingeſprochen und Hoffnung zur Rückkehr gemacht, welches Kettler für heimliche Tractate des Krumhauſen mit dem Zaren anſah, da man doch Krumhauſen zu Iwangorod hart genöthigt hatte, durch ſeinen Sohn dem Vogt von Neuſchloß [1]), Diedrich von Steinkuhle, eine Abſchrift von der Begnadigung einzuhändigen und ihn zur Uebergabe des Schloſſes zu bereden.

Der alte Krumhauſen wird von Henning in der Livländiſchen Chronik S. 27 und von Anderen mit unter die Verräther von Livland gerechnet. Und warum nicht? Es war ja auf der Tortur von Anderen auf ihn bekannt wor-

1) Neuſchloß in Syrenetz.

Digitized by Google

den, daß er dem Zaren ein Geschenk mit zehn großen Oliven gemacht habe. Doch die fünf Söhne dieses Mannes: Johann, Jochim, Michael, Melchior und Abraham, retteten die Ehre ihres Vaters durch einen sogenannten gründlichen Bericht von seiner nach Rußland abgelegten Botschaft. Auch der Narvische Bürgermeister Herrmann zur Möhlen, der Rathsverwandte Heinrich Römne und Johann, des Vogts zu Narva Secretär, beschworen am 22. Mai 1559 die Umstände der oben erzählten Begebenheiten, worüber der Magistrat von Reval ein pergamentenes Instrument zur Bezeugung der Unschuld der Narvischen Deputation ausstellte, gegeben am 29. November 1559. Da Russow in seiner letzten Ausgabe die Krumhausens mit vertheidigt und Henning seine Beschuldigung in der neuesten Ausgabe zurückgenommen hat, so ist es auffallend, daß Kelch solches nicht in Erfahrung gebracht hat und S. 225 in seiner Chronik einige Herren des Rathes zu Narva und zugleich auch Jochim Krumhausen wegen eines heimlichen Verständnisses mit den Russen den Verräthern von Livland von neuem beizählt und ihnen aus Unwissenheit eine Schuld aufbürdet, von der sie schon über hundert Jahre obrigkeitlich losgesprochen worden.

---

Bald nach der Einnahme Narvas, nämlich am 6. Juli 1558, ging nach sechswöchentlicher Belagerung und Beschießung auch das Schloß Neuhausen durch Capitulation in Russischen Besitz über.

Die Nachricht von dem Falle Narvas und des Schlosses Neuhausen lief in Moskau ein, als die Livländischen Abgesandten eben in der besten Hoffnung lebten, den Frieden mit dem Zaren um 60,000 Thaler zu Stande zu bringen. Die Siegesbotschaft stimmte aber den Zaren ganz um, er wollte nun nichts mehr von dem Gelde wissen, sondern verlangte Unterwerfung des ganzen Landes. Und ebenso wie die Nachricht von der Einnahme Narvas in Moskau große Freude verursachte, so erregte dieses Ereigniß in Livland überall solchen Schrecken, daß eine Unordnung auf die andere folgte und daß man den Fall von Narva billig für den Anfang aller widerwärtigen Begebenheiten der damaligen Zeit und des Verfalls des Livländischen Ordensstaates halten kann. Gleich darauf gingen auch die Ordensschlösser Lais, Oberpahlen und Wesenberg verloren. Von Schrecken getrieben, verließen sie die Ritter freiwillig. Die Russen nahmen sie hingegen in Besitz und befestigten Wesenberg noch stärker. Am 18. Juli 1558 ging auch Dorpat durch Capitulation an den Zaren Iwan IV. über.

Digitized by Google

Unter dieſen für den Orden fürchterlichen Umſtänden legte der greiſe Wilhelm von Fürſtenberg die Heermeiſterwürde nieder und der Felliniſche Comthur Gotthard Kettler wurde in dieſem für Livland ſo drangſalvollen Jahre 1558 durch ein Ordens-Capitel zum Coadjutor des Heermeiſters erwählt und im darauffolgenden Jahre mit der heermeiſterlichen Würde bekleidet. Wol bemühte er ſich, die kalten Herzen für die Liebe zum Vaterlande wieder zu gewinnen, wirklich brachte er auch ſowol Geld als Leute zuſammen, auch flehte er den Kaiſer von Deutſchland und die Könige von Dänemark, Schweden und Polen um Hülfe an, auch ſchrieb er an den Zaren und bat um Frieden, allein alles blieb ohne Erfolg. Der Livländiſche Orden war in ſich verfallen und erſchlafft. Er hatte ſich überlebt und mitten unter Trümmern und Gräbern ſtürzte der hinfällige Orden wie ein morſcher Baum zuſammen. Die Biſchöfe folgten dem Beiſpiele der Ritter. An eigener Kraft im Kampfe mit dem mächtigen Feinde verzweifelnd, ſuchten auch ſie Schutz bei anderen Mächten. Der Biſchof von der Inſel Oeſel hatte dem Könige von Dänemark, Friedrich II., das Recht übertragen, ſeinen Nachfolger zu wählen. Der König ernannte ſeinen Bruder Magnus, Herzog von Holſtein, dazu. Für 20,000 Thaler trat ihm der Biſchof Johann von Münchhauſen im J. 1560 ſein Stift ab und ging nach Deutſchland. — Die Stadt Reval, überall von Feinden umringt und vom Orden nicht geſchützt, mußte ſich ebenfalls nach fremdem Beiſtand umſehn. Von der Ohnmacht des Ordens überzeugt, wollte Reval und der daſige Ehſtländiſche Adel lieber einen mächtigen Fürſten zum Oberherrn haben, als unter der unzuverläſſigen Ordensregierung noch länger ſtehen. Im J. 1561 führten die Stände Ehſtlands, nämlich Harrien, Wierland und die Stadt Reval, den beſchloſſenen Vorſatz aus, ſie kündeten dem Orden den fernern Gehorſam auf und huldigten dem Könige Erich XIV. von Schweden.

Kettler ſah die Unmöglichkeit ein, den Orden gegen den Andrang ſeines Feindes länger zu vertheidigen. Um ſich zu retten, ſchloß er am 28. November 1561 in Wilna mit dem Könige von Polen einen Vertrag, durch welchen der Deutſche Ritterorden in Livland vernichtet wurde. Nach dieſem Vertrage entſagte der Heermeiſter nebſt den Rittern dem Coelibate. Kettler erhielt Kurland und Semgallen als Herzogthum von Polen zum Lehn. Das eigentliche Livland und die Hälfte von Ehſtland wurden mit Litthauen vereinigt. Die Lutheriſche Religion wurde als die herrſchende anerkannt.

Am 5. März 1562 fand die feierliche Unterwerfung unter Polen ſtatt.



Digitized by Google

Der Polniſche Geſandte, Herzog Radziwil, hielt an die Verſammlung der Ordensritter, des Adels und der Deputirten der Städte eine Anrede, beſchwor die Unterwerfungsurkunde und nahm Kettler den Eid der Treue ab. Dieſer überlieferte ſein goldenes Heermeiſterkreuz, das große Siegel, die Kaiſerlichen und Königlichen Privilegien und die Schlüſſel der Stadt Riga. Er und alle Ritter legten dann zuletzt den Ordensmantel ab, und alles dieſes unter vielen Thränen der Anweſenden. Zuletzt verlas der Herzog Radziwil das Königliche Diplom, durch welches der bisherige Livländiſche Heermeiſter Gotthard Kettler als Herzog von Kurland und Semgallen beſtätigt wurde, worauf der Landadel hinzutrat und dem Herzoge huldigte.

Dies war das Ende des berühmten Ordens, der 360 Jahre beſtanden hatte.

Die geweſenen Ordensländer zwiſchen der Narova und den Gränzen von Schamaiten, nebſt den darin befindlichen Biſthümern, erkannten jetzt fünf beſondere Beherrſcher:

1) Iwan Waſſiljewitſch IV., Zar von Rußland, beſaß das ganze Biſthum Dorpat, Allentaken, Theile von Wierland und Jerwen nebſt Narva.

2) Erich XIV., König von Schweden, das Uebrige von Jerwen und Wierland, nebſt Harrien und Reval.

3) Magnus, Herzog von Holſtein, war Herr über Oeſel, die Wiek und das Stift Pilten.

4) Sigismund Auguſt, König von Polen, war Oberherr über die Länder am rechten Ufer der Düna.

5) Gotthard Kettler war Herzog über Kurland und Semgallen.

Mitten inne lag Riga, beinahe als ein unabhängiger Freiſtaat.

Die ſo ungleich abgewogene Zerſtückelung, das Intereſſe der Beſitzer, beſonders der mächtigen gegen einander, machten dieſe Länder zum neuen Schauplatz blutiger Scenen. Die Folge wird uns dies lehren.

Digitized by Google

# Dritte Periode.

## Die Moskowitiſche Occupation von 1558 bis 1581.

Die Eroberung von Narva war für Rußland ein wichtiges Ereigniß, denn es erhielt dadurch eine directe Verbindung mit dem Baltiſchen Meere. Der Zar, hocherfreut darüber, befahl dieſen Sieg mit ausgezeichneter Pracht in Moskau und im ganzen Lande zu feiern. Ehe wir aber dem weitern Verlauf der Geſchichte folgen, muß hier noch zuerſt erwähnt werden, daß nach dem Bericht der Chronik von Pleskow und wie auch Karamſin erzählt, die Einnahme von Narva von einem Wunder begleitet geweſen ſein ſoll. Die Chronik von Pleskow berichtet uns dasſelbe, S. 194, mit folgenden Worten:

**Въ лѣто 1558 Божіимъ гнѣвомъ загорѣся городъ Нѣмецкій Ругодивъ, мѣсяца Мая въ 11 день, а сказываютъ отъ того: варилъ Чюдинъ пиво, да образъ Чюдотворца Николы той Чюдинъ подъ котелъ подкипулъ, и отъ того пламень шибся, и весь городъ выгорѣлъ, а образъ соблюдеся цѣлъ.**

**И наши воеводы съ Ивана города Алексѣй Басмановъ съ товарыщи, видѣвъ ту ихъ погибель Божіимъ гнѣвомъ, и вскорѣ прешли рѣку Нарову, и приступивъ взяли городъ; а Нѣмецъ отпустиша и Чюдь изъ града, и тутожъ въ городѣ нашли Пречистыя Богородица образъ Одигитрія пятьницу и Николинъ образъ въ попелѣ цѣлы. И потомъ того же мѣсяца взяли Сыренецъ**

Im J. 1558 am 11. Tage [1]) des Monats Mai gerieth durch Gottes Zorn die Deutſche Stadt Rugodiw (Narva) in Brand und man ſagt aus folgender Urſache: es braute ein Ehſte Bier und derſelbe Ehſte warf das Bild des Wunderthäters Nicolai unter den Keſſel, wovon die Flamme ſich vergrößerte und die ganze Stadt verzehrte; aber das Bild blieb unverſehrt.

Und unſere Wojewoden aus Iwangorod, Alexei Basmanow mit den Gefährten, dieſen ihren (der Narvenſer) Untergang durch Gottes Zorn ſehend, gingen bald über den Fluß Narova und nahmen ſtürmend die Stadt; aber die Deutſchen und Ehſten ließen ſie aus der Stadt und eben daſelbſt in der Stadt fanden ſie das Bild der heiligen Mutter Gottes und das Bild des Nicolai in der Aſche unverſehrt. Und nachher, in demſelben Monat, nahmen ſie

1) Nach den Deutſchen Chroniken geſchah dieſes am 12. Mai.

Digitized by Google

городокъ и Андегъ городокъ. А по тѣ образы чюдотворные Царь и Великій князь велѣлъ богомольцу своему архіепископу Пимену послати изъ Новагорода Юрьевскаго архимандрита Варѳоломея да протопопа съ діакономъ, а изо Пскова Печерскаго игумена Корнилія, да Святыя Тройца протопопа Иларіона, да протодьякона Ивана въ Ругодиво. И по его Государеву Наказу около градовъ Иваня-города и Ругодива со кресты ходили и молебны пѣли и церкви свящали, и за тѣми образы и до Новагорода послѣдовали; и изъ Новагорода архіепископъ Пименъ и со всѣмъ священнымъ соборомъ и въ бояры и со гражданы стрѣтили тѣ образы у скудельницы. А на Москвѣ Царь и Митрополитъ со всѣмъ священнымъ соборомъ и въ бояры и все народное множество такожъ стрѣчали за городомъ.

das Schloß Syrenetz (Neuſchloß) und das Schloß Aideſch (Neuhauſen) [1]). Und nach dieſen wunderthätigen Bildern befahl der Zar und Großfürſt ſeinem Beichtvater, dem Erzbiſchof Pimen, aus Nowgorod zu ſchicken: den Jurjewſchen Archimandrit Warpholomey und den Protodiakon mit dem Diakon, und aus Pſkow den Petſcherſchen Abt Kornilii und der Heiligen Dreieinigkeit Protopop Ilarion und den Protodiakon Iwan nach Rugodiw. Und darauf gingen ſie auf des Zars Befehl um die Städte Iwangorod und Rugodiw mit Kreuzen und ſangen Gebete und weiheten die Kirchen und folgten dieſen Heiligenbildern bis nach Nowgorod; und aus Nowgorod kam der Erzbiſchof Pimen mit der ganzen Geiſtlichkeit und mit den Bojaren und Bürgern dieſen Heiligenbildern bei (скудельница?) entgegen; aber in Moskau kam ihnen der Zar und der Metropolit mit der ganzen Geiſtlichkeit, mit den Bojaren und einer großen Volksmenge vor der Stadt entgegen.

Zwar haben wir nun aus den in der vorigen Periode gemachten Mittheilungen geſehen, daß die Einnahme von Narva keineswegs durch ein Wunder geſchehen iſt, ſondern auf ganz natürliche Weiſe zuging, durch das in des Barbiers Cordt Ulken Hauſe ausgebrochene Feuer, wie auch in der mit Erläuterungen und Zuſätzen von Tappe verſehenen Geſchichte Rußlands von Karamſin zugegeben wird; dennoch berichtet Karamſin, der Zar habe befohlen, eine Kirche im Schloſſe zu errichten und eine andere in der Stadt, und dasſelbe Bild der Maria, durch welches Narva in Brand gerathen war und welches man unverſehrt in der Aſche gefunden hatte, darin aufzuſtellen. Nach dem oben gegebenen Bericht der Chronik von Pleskow war es das Bild des Wunderthäters Nicolai, welches die Veranlaſſung zu dem Brande geworden ſein ſoll;

1) Nach den Deutſchen Chroniken wurden dieſe beiden Schlöſſer nicht im Mai, ſondern etwas ſpäter eingenommen.

Digitized by Google

Karamſin erwähnt aber von dieſem Bilde gar nichts, ſondern ſpricht nur von dem Marienbilde.

Wenn es auch im Allgemeinen von keinem beſondern Intereſſe iſt zu wiſſen, wo die auf Befehl des Zaren erbauten Kirchen geſtanden haben, ſo glaube ich doch den Einwohnern von Narva damit einen Gefallen zu thun, wenn ich es verſuche ihnen einen Nachweis darüber zu geben.

Was hier unter Schloß verſtanden iſt, iſt ſchwer zu ſagen. War das Schloß von Narva oder Iwangorod damit gemeint? Wir finden nirgends Spuren davon, daß je im Schloß von Narva eine Ruſſiſche Kirche geſtanden habe. Im Schloß Iwangorod dagegen exiſtirt noch in dieſem Augenblicke die Ruine einer ehemaligen Kirche. Vor noch nicht ſehr langen Jahren war von dieſer Ruine noch viel mehr übrig; jetzt aber beſteht dieſelbe nur aus einem kleinen thurmartigen Gebäude, welches mit Moos und Bäumen bewachſen iſt. Es iſt leicht möglich, daß dieſes die Ruinen der Kirche ſind, die auf Befehl des Zars Iwan IV. im J. 1558 erbaut wurde; aber es iſt eben ſo möglich und faſt außer allem Zweifel, daß die Ruſſen von Iwangorod ſchon vor dieſer Zeit eine Kirche hatten und mithin können dieſe Ruinen einer Kirche aus noch früherer Zeit angehören. In der Belagerungsgeſchichte von 1558 haben wir ja geſehen, daß die Ruſſen in Iwangorod in den großen Faſten ihre Andacht verrichteten, woraus wir alſo entnehmen können, daß im Schloß Iwangorod ſchon damals eine Kirche beſtand. Es mag aber dieſelbe durch den Zaren vergrößert und verſchönert worden ſein. Auf einer ſehr alten Anſicht von Narva und Iwangorod, die vielleicht aus der zweiten Hälfte des 16. oder aus dem Anfange des 17. Jahrhunderts herſtammt, erblicken wir in Iwangorod eine große Kirche, mit einem hohen Thurm, der die Thürme des Schloſſes faſt überragt.

Was die andere Kirche anbetrifft, die der Zar in der Stadt Narva aufzubauen befahl, ſo wird ſie ohne Zweifel am nordöſtlichen Ende der Burgſtraße [1]) geſtanden haben, dort, wo die Altſtadt aufhört. Auf dem Plan der Stadt Narva vom J. 1649 finden wir wenigſtens auf eben dieſer Stelle eine Ruſſiſche Kirche und ſchon im Rathsprotokolle vom 15. April 1615 finden wir eben dieſelbe Kirche, mit genauer Bezeichnung der Stelle, wo ſie ſtand, erwähnt. Eben auf dieſer Stelle ſteht noch in dieſem Augenblick ein Gebäude, welches wir unwillkürlich immer fragend anſchauen, denn es hat ganz das An-

1) Die Hauptſtraße in Narva.

Digitized by Google

ſehn, als ob es nie zu einem Wohnhauſe gedient habe. Wenn dieſes nun wirklich noch die Grundmauern der auf Befehl des Zars Iwan IV. im J. 1558 erbauten Kirche ſind, ſo iſt doch jedenfalls das gewiß, daß im Verlauf der Zeit an denſelben viele Veränderungen und Bauten vorgenommen worden ſind. Zur Zeit der Schwediſchen Regierung finden wir hier im J. 1684 das Stadtarmenhaus; jetzt aber und zwar, ſo weit die Erinnerung reicht, ſieht dieſes Gebäude wie ein großes, unausgebautes Packhaus, ohne Fenſter und Thüren, aus.

Was die nach dem Bericht der Pleskowſchen Chronik aufgefundenen beiden Heiligenbilder anbetrifft, ſo wurden ſie nach der Mittheilung dieſer Chronik nach Moskau gebracht; jedoch nach Karamſin, der nur von dem Marienbilde ſpricht und dem wir die Mittheilung von dem Befehle des Zars zur Erbauung der Kirchen verdanken, ſollte das Bild der Mutter Gottes in der Kirche im Schloſſe aufgeſtellt werden. Es befindet ſich nun noch in dieſem Augenblicke im Schloſſe Iwangorod in der daſelbſt neben der erwähnten Ruine um's Jahr 1744 erbauten Kirche **успенія пресвятыя Богородицы** ein uraltes Marienbild, von welchem noch immer die Sage geht, es ſei einſt in Narva aus einer großen Feuersbrunſt gerettet worden. Aber ebenſo befindet ſich auch in der gegenwärtigen Kathedrale **Спасо Преображенія** in der Stadt ſelbſt ein ſehr altes Bild des Wunderthäters Nicolai, von welchem die gleiche Sage fortbeſteht.

---

Der Wiederaufbau von Narva ſcheint ſehr ſchnell von Statten gegangen zu ſein, denn der Handel gewann in kurzer Zeit einen gewaltigen Aufſchwung und das Stapelrecht wurde nach Narva verlegt. Bis zum J. 1494 hatten nämlich die Ruſſen mit Niemand anders, als nur mit den in Nowgorod befindlichen Kaufleuten der Hanſeſtädte handeln dürfen, und nachdem das Nowgorodſche Hanſe-Comptoir im J. 1494 durch den Großfürſten Iwan III. aufgehoben worden war, betrieben die Hanſeiſchen ihre Geſchäfte mit den Ruſſen etwa 50 Jahre lang zu Reval. Sobald aber Narva von den Ruſſen eingenommen worden war, zog der ganze Handel ſich hierher, zum großen Kummer und Verdruß der Stadt Reval, die ſtets darauf bedacht geweſen war, den Handel von Narva zu unterdrücken. Die Stadt Reval wandte ſich daher an ihren neuen Oberherrn, den König Erich XIV. von Schweden und dieſer verbot ſchon 1561 den Lübeckern und allen Deutſchen Hanſeſtädten den Handel nach Narva. Er that dieſes unter dem Vorwande, daß die Ruſſen allerlei Kriegsgeräthe und

Digitized by Google

Munition in Narva zugeführt erhielten. Die Lübecker achteten dies Verbot nicht, denn Narva war für sie eine Goldgrube geworden.

Erich nahm seine Seemacht zur Hülfe. Diese nahm um Pfingsten, im Juni 1562, im Finnischen Meerbusen 32 reichbeladene Schiffe weg. Umsonst suchte Lübeck bei dem Deutschen Kaiser und selbst in Rußland Hülfe und Beistand gegen Schweden; der Kaiser war zu ohnmächtig den Deutschen Handel zu schützen und Rußland hatte keine Seemacht.

Der 1563 zwischen Dänemark und Schweden entstandene Krieg vernichtete noch mehr allen Handel auf der Ostsee. Beide Mächte nahmen ihr Hauptaugenmerk auf ihre Flotten und auf die Herrschaft in der Ostsee. Lübeck vereinigte sich mit Dänemark, um sich an Schweden zu rächen, immer aber lächelte das Glück den Schweden zu. Sie blieben Meister des Baltischen Gewässers, schlugen Dänen und Lübecker und nahmen von allen Nationen Schiffe weg, sie mochten nach Narva oder nach Riga segeln. Vorzüglich that der Admiral Horn 1566 einen reichen Fang, indem er mehr als 200 Schiffe, die den Engländern, Niederländern und Deutschen gehörten und die mit Salz, Gewürz, Tuch und anderen Bedürfnissen beladen waren, wegnahm.

Der Uebergang Narva's in Russischen Besitz führte aber nicht allein für Reval und die anderen Städte des ehemaligen Ordenslandes einen Verfall ihres Handels herbei, sondern er schlug auch dem Hansebunde tödtliche Wunden. Zum Theil wurde dieses auch aus einer andern Ursache veranlaßt, nämlich durch den im J. 1554 von den Engländern um das Nordkap nach Rußland neu entdeckten Handelsweg und durch die dadurch entstandene Fahrt auf Archangel, dann aber war es in Beziehung auf den Livländischen Handel besonders der Umstand, daß an dem Handel nach Narva auch Engländer und Niederländer Theil nahmen. Der ehemalige große Haupt-Canal des hanseatischen Monopolhandels fing an sich in mehrere kleine Nebenzweige zu theilen.

Ueber die durch die Engländer mit Narva angeknüpften Handelsverbindungen verdanken wir den Forschungen des Akademikers Hamel folgende nähere Mittheilungen, die in dem von ihm herausgegebenen Werk „Tradeskant der Aeltere 1618 in Rußland" enthalten sind. Nach diesen Mittheilungen wirkte die in England bestehende Handels-Compagie „**Fellowship of english merchants for discovery of new trades**" (Verein Englischer Kaufleute zur Entdeckung neuer Handelsunternehmungen) im J. 1566 eine Parlaments-Acte aus, nach welcher bloß ihre Mitglieder, derer Zahl sich damals auf 400 belief, von

Digitized by Google

England aus nach Narva Handel treiben durften. Ein gewisser Christopher Hudson wurde mit Waaren nach Narva gesandt und sollte dort ein Handelshaus für Rechnung der Gesellschaft errichten. Dessen ungeachtet fuhren aber doch mehrere Engländer fort in Narva Privatgeschäfte zu betreiben.

Um dem Handel der nicht zur privilegirten Gesellschaft gehörigen Engländer Einhalt zu thun, schickten die Directoren der Compagnie im Herbst 1567 einen gewissen Lawrence Manley nach Narva und ein viertel Jahr später wurde ein gewisser George Middleton mit Briefen der Königin Elisabeth an den Zaren Iwan IV. nach Moskau gesandt.

Diese beiden Boten scheinen in Narva auf Widerwärtigkeiten gestoßen zu sein, denn indem die Königin Elisabeth am 16. September 1568 aus Windsor an den Zaren Iwan IV. schrieb und diesen Brief über Narva abfertigte, schrieb sie zugleich an den Narvaschen Magistrat, daß sie mit Verwunderung vernommen habe, daß Manley und Middleton in Narva angehalten seien. Zugleich empfahl sie die prompte Beförderung des beigelegten Schreibens an den Zaren Iwan IV.

Im J. 1569 bewilligte der Zar den Engländern in Narva einen Platz zur Erbauung eines Hauses.

Von der Großartigkeit des damaligen Handels von Narva können wir uns am besten eine Vorstellung machen, wenn wir lesen, was der damalige Dorpatsche Kaufmann und spätere Bürgermeister von Riga, Franz Nyenstädt, in seiner Livländischen Chronik darüber berichtet. Er sagt, nachdem er zuerst die Entdeckung Archangels als Mitursache zum Verfall des Livländischen Handels angiebt, Folgendes:

„Die andere Ursache ist diese, und am meisten, daß die Städte in „Livland, insonderheit Reval und Dörpt, auch großentheils Riga, mit „sammt den anderen Städten an der Ostsee den Handel dahin ver„lassen müssen, weil der Moskowiter **Anno** 1558 anfing Livland zu „bekriegen und die Narve einbekam. Da begannen die Lübschen Reval „vorbeizusegeln nach der Narve, das ihnen vorhin nicht frei war, und „schickten an den Kaiser und bewarben sich um Zulaß der freien Zu„fuhr und freien Handels auf die Narve, ungeachtet des Verderbens der „Livländischen Städte, sandten auch Einen, Johannes Wagener genannt, „an den Moskowiter und erwarben sich den freien Handel und Wandel, „ohne allen Zoll ab- und einzuführen allerlei Waaren. Da sie nun „Anderen den Weg gewiesen, da segelten dahin durch den Sund viele

Digitized by Google

„Schiffe von Hamburg, von Antwerpen, aus England, aus Brabant,
„aus Holland, Schottland, Frankreich, welche so häufig hingefahren,
„daß sie viele hundert Lasten Salz mußten für die Fracht liegen lassen.
„Laken, Seiden-Gewand, Sammet und andere Stückwaaren, Specerei
„und Getränke mußten sie wohlfeiler geben, als sie selbst eingekauft
„hatten. Ich mag mit der Wahrheit reden, daß ich es von den Mos-
„kowitern gehört, daß sie viele Pfunde Unzen-Gold, das Pfund um
„10 Rthaler gekaufet, welches in Deutschland 15 Rthaler bezahlt
„stand, schöne Damasten in ganzen Ballen, die lange Brabantische
„Elle für 1 Rthaler, die für 2 Rthaler nicht eingekauft worden,
„Englische Laken für 30 und 36 Rthaler zum höchsten, die doch 45
„Thaler kosten. Das heißet: Grabe einem Andern eine Kule und
„falle selbst darein. Das war dem Großfürsten ein gewünschter Han-
„del und er hatte keine bessere Gelegenheit Livland zu verderben ge-
„habt, als durch diesen Weg; denn es war schon so weit gekommen,
„daß ein Lispfund Salz galt 1 Rthaler und aller seiner Leute Waaren
„hätten müssen verderben; aber da ihm dieser Schatz von den Lüb-
„schen geöffnet ward, da ging sein Vorhaben im Springen fort und
„die Lübschen Factoren zu Narve waren in eben so hohem und mehr
„Ansehen, wie ehemals die Hanse-Factoren zu Nowgarden, alle Wochen
„mußte sie der Statthalter zur Narve zwei mal auf das Schloß zu
„Gaste laden, wo sie gar herrlich tractiret wurden und wie die Kin-
„der geliebkoset".

„Wie nun der König von Schweden diese neue Fahrt vernom-
„men, wollte er selbige verhindern, und nahm ihnen in zwei Jahren
„über 60 Schiffe mit theuren Waaren beladen weg, darüber denn
„reiche Leute, so die Fahrt erst angefangen, arm geworden und wegen
„Schulden die Stadt räumen mußten, das heißt recht, wie Jener
„sagt: Dir nicht, mir nicht. Dem Könige von Dänemark aber war
„dieses Oel in seiner Lampe, und wie die Schiffe so häufig durch
„den Sund der neuen Fahrt wegen segelten, steigerte er den Zoll,
„und trug ihm ein Großes ein. Auch schickte er Einen, mit Namen
„Doctor Zacharias in die Moskau, einen Zulaß bei dem Großfürsten
„zu bewerben, daß er zur Narve möchte den Zoll einnehmen. Der
„Großfürst willigte auch zuerst darein, wie er aber in seinem Lande



Digitized by Google

„begann die Schiffe zu rechtfertigen und den Zoll einzunehmen,
„mußte der Doctor von Iwangorod weichen, und mochte der König
„im Sunde den Zoll einnehmen, in Narva wollte er aber von seinen
„Zollen nichts wissen".

Und wie Nyenstädt uns ein so anschauliches Bild von der Großartigkeit des Narvaschen Handels entwirft und uns zugleich auch dabei zeigt, welch' eine große Concurrenz auf dem Narvaschen Handelsmarkte stattgefunden hat, ebenso ausführlich beschreibt uns der damalige Revalsche Pastor Balthasar Russow in seiner Livländischen Chronik den Verfall des Handels von Reval, indem er darüber Folgendes sagt:

„Nachdem Livland in einen gewaltigen langwierigen Krieg mit dem
„Moskowiter gerathen, dadurch den ausländischen sowol als den Liv-
„ländischen Kaufleuten der Handel mit den Russen verkürzt und ver-
„strickt war, da sind die Lübischen Kaufleute, so zu Reval ihren Handel
„und Wandel gehabt, besonders ganz übel daran gewesen. Deshalb,
„seitdem zu Reval der Kaufschaft halben todter Strom war, und sie,
„die Lübischen, mit dem Moskowiter feindlicher Weise nichts zu schaffen
„hatten, haben sie eine Fahrt nach der Narve vorgenommen, da sie
„bei ganzen Haufen den ganzen Krieg über die Stadt Reval vorbei
„hingesegelt sind und ein groß Gut ab- und zugeführt haben, wider
„die alte Beliebung der Hansastädte; welches die Revalschen nicht
„wenig verdrossen hat. Deswegen haben die Revalschen Kaufleute
„einige Schiffe mit Geschütz auf ihre eigene Hand und Abenteuer zuge-
„rüstet, die Lübischen zu bestreifen und ihnen die Narvische Fahrt zu
„verhindern, dadurch ein großer unmäßiger Haß, Neid und Feindschaft
„zwischen den Lübischen und Revalschen entstanden ist. Vorhin aber
„ist allewege zwischen erwähnten Parten solch' eine große und dicke
„Freundschaft und Brüderschaft gewesen, daß wenn ein Bürger von
„Reval nach Lübeck gekommen und wieder ein Lübischer Bürger nach
„Reval kam, man nichts anders spürte, als wenn ein Bruder zu dem
„andern gekommen wäre. Desgleichen sind ihre Kinder von beiden
„Parten auch also empfangen und vor allen Andern gefördert worden.
„Nun wiederum ist aber diese große Freundschaft durch die Narvische
„Fahrt zwischen erwähnten Städten ganz zertrennt worden. Die
„Lübischen haben ihre Entschuldigung durch einen öffentlichen Druck

Digitized by Google

„an den Tag gegeben, mit Vermeldung, wie sie von etlichen alten „Königen zu Schweden privilegirt worden, daß sie in Rußland bis in „die Ny [1]) wol segeln möchten. Zudem hatten sie die Freiheit auch „von etlichen alten Meistern zu Livland erlangt, daß sie in öffent„lichen Livländischen Kriegsläufen mit dem Moskowiter zu handeln „unverhindert sein sollten, welches ihnen der Römische Kaiser zu dieser „Zeit auch zugelassen und erlaubt hätte. Und sie wären in diesem „Kriege auch die Ersten nach der Narve nicht gewesen, sondern etliche „Revalsche selbst, die ihnen den Weg nach der Narve gewiesen hätten; „und dieweil die Revalschen mit ihrem abgesagten Feinde handelten, „warum sie denn solches auch nicht thun sollten, dieweil sie keine „Feindschaft mit dem Moskowiter hätten. Nach der Zeit sind nicht „allein die Lübischen und andere Seestädte der Ostsee, sondern auch „alle Franzen, Engelschen, Holländer, Schotten und Dänen bei großen „Haufen nach der Narve gesegelt und haben da den gewaltigen Han„del, so vormals zu Reval war, mit allerlei Waare und mit vielem „Gelde, Silber und Golde, betrieben, dadurch aus der Stadt Reval „eine wüste und nahrlose Stadt geworden ist. Da haben die Re„valschen Kaufleute und Bürger auf dem Rosengarten und auf den „Wällen gestanden und mit großen Schmerzen und Herzeleid angese„hen, wie die Schiffe die Stadt Reval vorbei und nach der Narve „gelaufen sind; wiewol die Schiffe auf derselbigen Narvischen Fahrt „oftmals keine große Seide gesponnen haben. Denn jährlich sind „viele Schiffe vor der Narve und in der See geblieben und viele „sind jährlich auch von des Königs zu Schweden Kriegsschiffen und „von anderen Freibeutern genommen. Democh haben sie dieselbige „Fahrt nicht unterlassen können. Zu der Zeit ist die Stadt Reval „eine betrübte Stadt gewesen, welche ihres Unglücks weder Maaß „noch Ende gewußt hat".

Inzwischen war König Erich XIV. im J. 1568 entthront worden und sein Bruder, Herzog Johann von Finland, hatte als Johann III. den Thron von Schweden bestiegen. Der damals zwischen Schweden und Dänemark herr-

1) Ny, Nyen, Nyenschanz, eine Stadt am Newastrome, die dort lag, wo sich der gegenwärtige St. Petersburger Stadttheil Ochta befindet. Diese Stadt wurde durch Peter den Großen ganz zerstört.

Digitized by Google

schende Krieg wurde durch den Frieden von Stettin im J. 1570 beendigt. In diesem Frieden wurde den Hansestädten die freie Fahrt nach Narva gestattet. Da Johann III. aber bald darauf in einen Krieg mit Rußland verwickelt wurde, so suchte er die zugestandene Freiheit wieder zu vernichten, um den Russen die Zufuhr von Kriegsmaterial abzuschneiden. Die Lübecker wollten eben so wenig wie die Niederländer von diesem Zwange etwas wissen. Letztere rüsteten viele Kaper aus, unter deren Beistand sie ihren Handel nach Narva zu sichern wußten. Ebenso auch die Engländer, von denen uns Russow namentlich berichtet, daß sie im Sommer des J. 1570 etliche Schiffe der Danziger Freibeuter auf dem Narvischen Fahrwasser wegnahmen und sie zu den Russen nach Narva brachten, wo 70 von diesen Seeräubern aufgehängt wurden, von denen der Capitain Asmuß Jendrich geheißen hat.

In eben diesem Jahre, wo die obenerwähnte Hinrichtung der Danziger Freibeuter vollzogen wurde, ward die Stadt Narva auch der Schauplatz eines entsetzlichen Strafgerichts. Russow berichtet uns dasselbe mit folgenden Worten:

„Zu derselbigen Zeit (d. h. im J. 1570, nachdem die grausenhaften „Hinrichtungen in Nowgorod und Pleskow stattgefunden hatten) hat der „Moskowiter etliche tausend Aprysma [1]) in die Livländische Narve ge„schickt, welche sich erstlich nicht anders haben vernerken lassen, als „wollten sie wider die Schwedischen in Livland einen Zug thun. Als „man sie aber in die Narve eingelassen hat, da haben sie stracks ange„fangen gräulich zu morden, zu wüthen und zu toben. Da ist keiner „von allen Russen, hohen oder niedrigen Standes, auch Weib und Kind „nicht verschont worden. Aber den Deutschen Kaufleuten und den Liv„ländischen Bauern zu Narve geschah kein Leid, welche von den Aprysma „gewarnt wurden, daß sie keinen Russen, jung oder alt, bei sich ver„hehlen und verbergen sollten, bei Verlust ihres Leibes und Gutes".

„Als dieser Mord zur Narve geschehen war, da hat man alle „Häuser, Speicher und Buden spoliirt und alle Waare und Güter an „Flachs, Wachs, Talg, Häuten, Hanf und allerlei kostbare Pelzerei „und Fellwerk, auf viele Tonnen Goldes geschätzt, heraus auf die „Straßen und in's Feld gebracht und verbrannt, also daß sie von we„gen des Rauches, Schmauches und brandigen Gestanks Alle ersticken

1) Aprysma, Opritschnina, ein durch den Zaren Iwan Wassiljewitsch IV. gebildetes Truppencorps.

Digitized by Google

„wollten. Deshalb haben sie das große Gut nicht mehr verbrennen „können, sondern auf die Narvische Brücke geführt und ein groß Loch „oder Wake [1]) in den Bach gehauen und all' das übrige Gut in kleine „Stücke zerhackt und in den fließenden Strom geworfen und also sinken „und nach der offenbaren See fließen lassen. Und keiner durfte, bei „seinem Halse, etwas von dem Gute verbergen und sich zu Nutze machen".

„Die Ursache aber, warum solches geschehen, ist diese, daß der „Großfürst seine Leute für verdächtig gehalten hat, daß sie dem Könige „von Polen zufallen wollten".

---

Wir schreiten nun dem Ende dieser Periode entgegen. Dieselbe begann mit dem J. 1558. Es war dasselbe Jahr, in welchem die Auflösung des Livländischen Ordensstaates ihren Anfang nahm und wir haben gesehen, wie die Folge hiervon eine vollkommene Zerstückelung der ehemaligen Ordensländer war.

Vier Jahrhunderte hindurch hatte Livland zwar eine unsichere Existenz genossen, doch war es scheinbar in Eins verbunden gewesen. Jetzt war es in Theile aufgelöst worden, die einander verschlingen wollten. Rußland, Polen, Schweden und Dänemark waren die Mächte, die ihr Augenmerk auf Livland richteten und nur das Recht der Waffen konnte hier entscheiden. Wären nicht Nebenumstände eingetreten, so hätte Rußland schon damals den Alleinbesitz dieser Länder erlangt, da der Zar Iwan IV. im Laufe dieser Periode bereits fast ganz Ehst- und Livland erobert hatte.

Die unglücklichen ehemaligen Ordensländer waren diese ganze Periode hindurch der Schauplatz eines mit allen dem damaligen Zeitalter eignen Gräueln und Grausamkeiten geführten Krieges, in welchem Russen, Polen und Schweden mit abwechselndem Glücke kämpften. Hierzu kam noch die Uneinigkeit der Liv- und Ehstländer selbst, die von gegenseitigem Parteigeist hingerissen, sich als geborne Nationalfeinde ansahen, verfolgten und verriethen. Deutsche von der Düna bis an die Narova trennte jetzt politischer Eigennutz und patriotische Raubsucht. Auf Verwandtschaft und Nationalursprung wurde nicht mehr Rücksicht genommen. Deutsche beraubten Deutsche, Ehsten und Letten ihre Mitbrüder. Vaterlandsliebe war eine unbekannte Tugend; sie schienen aus Livlands Gränzen verbannt zu sein.

---

1) Der Fluß war nämlich, da dieses im Winter geschah, zugefroren.

Digitized by Google

Jeder glaubte daher Verrätherei in der Burg des Andern zu erblicken, wo sie wie ein Raubvogel nur lauere sich feindlich zu zeigen. Das Flämmchen von ritterlicher Tapferkeit, das bei Aufhebung des Ordens in Livland erloschen war, glimmte zwar in einigen matten Strahlen bei wenigen Einzelnen; es geschah aber nur, um die letzten Kräfte in sich selbst zu verzehren. Es war mehr Faustrechtsgefühl auf Räuberei gegründet, als wahrer Patriotismus. Ueberall waren erkaufte Miethlinge, nirgends sah man von Vaterlandsliebe beseelte, wahre Patrioten. Und fand sich auch Einer, wie konnte er sich dem reißenden Strome entgegenstellen?

Ruhiger Besitz der Güter war zwar allgemeiner Wunsch jedes Einwohners, besonders desjenigen, der im Besitze eines Gutes sein Glück gefunden hatte; aber wie konnte man an Sicherheit des Eigenthums denken, da mehrere Fürsten das Privateigenthum eines Jeden zum Ziel der Eroberung und Verwüstung machten?

Rußland hatte in allen diesen Kämpfen bis zum J. 1577 immer die Obergewalt behalten und bis zum höchsten Gipfel war in eben diesem Jahre des Zars Iwan IV. Glück gestiegen. Alles von der Narova bis an die Düna, mit alleiniger Ausnahme von Reval, Riga, Treiden und Dünamünde, war damals in Russischer Gewalt.

Unaussprechlich war dagegen das Elend in Liv- und Ehstland. Es schien eine von Menschen entblößte Einöde zu sein. Hunde und Wölfe mästeten sich an den erschlagenen, noch unbegrabenen Leichen. Zu wiederholten Malen trat die Pest auf und richtete große Verheerungen an. Um ihr elendes Leben zu fristen, mußten die Bauern beim Mangel an Pferden und Ochsen, selbst den Pflug ziehen; aber auch selbst die sparsamste Ernte wurde nicht ihnen, sondern den Feinden zu Theil. Die Folge hiervon war Hungersnoth im ganzen Lande, die im J. 1578 ganz besonders fühlbar wurde, so daß schon im Herbste des J. 1577 Mangel an Lebensmitteln den Zaren Iwan IV. nöthigte, mit dem größten Theil seiner Armee nach Rußland zurückzukehren.

Die geringe Russische Besatzung, die in den Livländischen Schlössern zurückgelassen war, munterte einige Deutsche wieder zum Muth auf. Verzweiflung und List mußten Anfangs die Stelle der Stärke ersetzen. Es wurden einige Schlösser den Russen wieder entrissen, vor allem war aber die Wiedereroberung von Wenden das Signal, die bisher in Schlummer liegende Thätigkeit der Livländer wieder zu wecken. Zwar erschien im J. 1578 auch gleich wieder ein Corps Russen vor Wenden, es mußte aber unverrichteter Sache abziehen.

Digitized by Google

Von Schwedischer Seite hatte man nun auch angefangen, neue Unternehmungen in Ehstland zu wagen. Einige Truppen aus Reval streiften in die Russischen Besitzungen und verbrannten sogar eine Vorstadt von Dorpat. Auch Narva, welches während dieser ganzen Periode vom Kriege verschont geblieben war, wurde von der See aus von den Schweden beunruhigt. Schon im J. 1574 hatten die Schweden einen Versuch gemacht, der aber sehr unglücklich ablief.

Es wurden nämlich, wie Russow, Kelch und Hiärn erzählen, im Herbst 1574, als die Schwedische Kriegsflotte auf der Rhede von Narva erschien, die Schiffe durch einen heftigen Sturm von einander getrieben. Der Admiral selbst wurde an's Land verschlagen und kam mit fast allem Volke um. Einer vom Adel gerieth lebendig in der Russen Hände und wurde nach langem Gefängniß zu Narva aufgehängt.

Und bei Nyenstädt lesen wir, daß am 27. August 1577 die Schweden mit etlichen Schiffen an der Narova-Mündung drei starke Blockhäuser in den Brand gebracht haben und daß in dem einen 75 Russen verbrannt sein sollen.

Eben war der Zar Iwan IV. im Begriff mit 100,000 Mann seinen erlittenen Verlust in Livland wieder gut zu machen, als er sich selbst in seinem Reiche von Polen und Schweden angegriffen sah. Der Polnische König Stephan Bathory hatte mit seinem Schwager, König Johann III. von Schweden, ein Bündniß geschlossen, den Zaren in seinem eignen Staate von zwei Seiten anzugreifen. Die Polen drangen 1579 siegend in Weißrußland ein, die Schweden hingegen verheerten die Gegenden vom Ladoga-See bis Nowgorod und erschienen nun auch vor Narva. Russow berichtet dieses mit folgenden Worten:

„Den 18. Juli 1579 hat Bent Severinson, der Schwedischen Admi-
„ral mit etlichen Schiffen den großen Flecken Iwanowgorod in Rußland
„und die große Vorstadt zur Narve in Livland angefallen und die-
„selben beiden offenen Flecken in den Grund verbrannt, viele Russen
„darin erschlagen und einen gewaltigen Raub sammt vielen Schiffen,
„mit allerlei Waare voll geladen und auf etliche Tonnen Goldes geschätzt,
„erlangt und nach Reval und Stockholm gebracht mit großem Preise".

„1579 im September ist Narva von den Schwedischen belagert
„worden; aber diese Belagerung ist für sie ganz unglücklich abgegan-
„gen, denn als sie zwei Wochen vor Narva gelegen hatten, ist ihnen
„die ganze Zeit über mancherlei Widerwärtigkeit begegnet, als erstlich
„das beschwerliche regenhaftige Wetter, welches die Kriegsleute so ge-

Digitized by Google

„troffen hat, daß ihnen die Kleider auf dem Leibe verfault ſind. Zum „Andern, daß der Admiral mit der Artillerie und den Proviantſchiffen „zu lange verweilte, dadurch ſolch ein Hunger und Schmachten ſich „im Lager erhoben hat, daß über 1500 Kriegsknechte Hungers ge„ſtorben ſind. Zum Dritten, daß auch die Tataren (welche damals „in Ehſtland umherſtreiften) den Schwediſchen auf der Futterung große „Verhinderung und Abbruch thaten, dadurch ſie keine Zufuhr aus des „Feindes Landen erlangen konnten. Und ſo ein Haufe der Schwe„diſchen was ſtark herankam, da ſind die Tataren allewege vor ihnen „geflohen; ſo aber die Schwediſchen wieder nach dem Lager zogen, „da ſind die Tataren wieder ganz eilig hinter ihnen her geweſen und „haben die Schwediſchen allezeit vexirt. Dieweil allenthalben den „Schwediſchen ihre Anſchläge fehlgeſchlagen ſind und der Hunger und „Kummer ganz die Oberhand genommen, ſind ſie aus hochdrängender „Noth von der Narve abgezogen im September".

Im J. 1580 ſind, wie Neyenſtädt berichtet, zu Narva drei Sonnen geſehen worden. Dieſes Jahr war für die Schwediſchen Waffen in Ehſtland und für die Poluiſchen in Weißruſsland glücklich.

In Livland fielen keine Hauptſcenen vor. Es war faſt ganz von regulären Truppen entblößt. Peſt und Hunger wütheten überall. Hierzu kamen noch Streifereien der Tataren, die wie gefräßige Inſecten noch das vernichteten, was Peſt und Hunger übriggelaſſen hatten. In Ehſtland waren die Schweden im J. 1581 weit thätiger, dieſe Provinz den Ruſſen abzugewinnen, als die Polen in Livland. Sie eroberten in dieſem Jahre die Schlöſſer Hapſal, Weißenſtein, Tolsburg und Weſenberg und rückten nun auch vor Narva. Ruſſow berichtet uns dieſes mit folgenden Worten:

„Als die Dinge zu Hapſal ganz geſchlichtet waren, da iſt Herr Pontus „de la Gardie, der Schwediſchen Kriegsoberſter und Feldherr und „Gubernator in Livland (Ehſtland), wieder zu Reval angekommen „und hat die Kriegsleute alle beſoldet und ſtracks über Land nach der „Narve abgefertigt und hat die Königliche Armada von Schiffen und „Galeien mit einer gewaltigen Artillerie und Kriegsmunition und auch „etliche Schiffe mit Volk über Meer nach der Narve laufen laſſen, „welcher Armada und Schiffe Admiral geweſen iſt Herr Claus Fle„mink. Da iſt Krieg und Kriegsgeſchrei in des Moskowiters Landen „geweſen an allen Enden".

Digitized by Google

„Den 4. September 1581 haben die Schwedischen angefangen, „die Narve an drei Enden zu beschießen mit 24 doppelten und halben „Kartaunen, welche so grob und dick gewesen, daß alle Kriegsleute „von mancherlei Nation vor der Narve bekannt haben, daß sie ihre „Lebtage bei keinem Herrn und Potentaten vorhin des Geschützes glei„chen gesehen hätten. Und nachdem sie zwei Tage und Nächte ohne Un„terlaß geschossen und die Mauern, welche über drei Faden dick gewesen, „gefällt und heruntergeworfen hatten, hat man sich zu dem Sturm „geschickt und erstlich die Stadt in der Güte aufgeheischt. Aber die „Russen in der Narve haben da nicht an gewollt. Da hat Herr „Pontus de la Gardie nicht allein den Landsknechten, sondern allen „Hofleuten, Schiffsleuten und Jedermänniglich, der Lust dazu hatte, „frei gegeben zu stürmen, und wenn sie die Stadt mit stürmender „Hand gewinnen würden, so sollte ihnen alles Gut, so in der Narve „war, 24 Stunden lang preisgegeben sein, und was ein Jeder in der „bestimmten Zeit zur Beute kriegen könnte und möchte, das hätt' er „zu genießen. Da ist Jedermann bald bereit gewesen und hat sich „mit großen Freuden zu dem Sturme gerüstet, nicht anders als zu „dem Tanze. Hierzu haben sich auch gebrauchen lassen alle Capitaine, „Kriegsräthe und Befehlshaber. Da haben auch die Hofleute oder „Reiter, beides Schweden und Deutsche, sich zu diesem Sturme ge„schickt und einen Hauptmann und Fähnrich unter sich erwählt, die sie „anführen sollten. Da ist Schweder von Lunden zu einem Haupt„mann und Asmus von der Soltwedel zu einem Fähnrich der stürm„gierigen Hofleute gekoren worden, welche beiden erwähnten Befehls„haber nebst der Schwedischen und Deutschen Hauptleuten und Fähn„richen, auch ihre Reiter oder Hofleute ganz tapfer und wacker „angeführt haben. Und als sie sämmtlich in vollem Sturme anliefen, „hat es sich erstlich was hart und schwer ansehen lassen, darüber Jür„gen Weltzkow, der Deutschen Knechte Fähnrich und Asmus von der „Soltwedel, der Hofleute Fähnrich, sammt etlichen Knechten und Hof„leuten geblieben sind. Aber zuletzt haben die Schwedischen das „Glück behalten und sind in demselbigen ersten Sturme hin in die „Narve gedrungen. Und als sie auf die Blockhäuser kamen, so gar „nahe an der Mauer gebaut waren, haben sie nicht anders wahrge-



Digitized by Google

„nommen, denn daß die Blockhäuser und Treppen inwendig der Stadt, „ihnen gänzlich zum Vortheile gebaut gewesen. Da ist es in der „Narve an ein Schlachten und Würgen gegangen, da ist weder Alt „noch Jung verschont worden. Da sind 2000 Strelizen oder Haken„schützen und 300 Bojaren oder Junker mit ihren Dienern, zusam„men an die tausend Mann, sammt den Russischen Bürgern, Einwoh„nern und ihren Weibern, Kindern und allerlei Gesinde, in allem an „7000 Menschen, erschlagen worden, als die Russen selbst bekannt „haben. Auch sind hier etliche Wesenbergische und Padisische Russen, „so bei dem Könige zu Schweden geblieben waren, mit zu Sturme „gelaufen, welche mit ihren Landsleuten und Blutsverwandten noch viel „ärger und grausamer umgesprungen haben, als die Schwedischen und „Deutschen Knechte. Also ist die Krone zu Schweden der Narve mäch„tig geworden. Anno 1581 den 6. September".

„Danach als die Livländische Narve erobert war, sind die Schwe„dischen auch kurz und gut vor die Russische Narve gerücket, welche auf „Russisch Iwanowgorod genannt wird und eine gewaltige Festung ist. „Und als die Schwedischen ein wenig davor geschossen hatten, haben „sie es bald durch Aufgebung erlangt und eingekriegt. Anno 1581 „den 17. September" [1]).

Pontus de la Gardie machte sich durch die Eroberung von Narva bei den Russen so furchtbar, daß sein Name in den Litaneien ertönte, und Gott wurde um die Abwendung dieses fürchterlichen Feindes eben so angeflehet, wie um die Abwendung jedes andern Uebels. Außer mehreren Belohnungen, die ihm von dem Könige von Schweden um seiner kriegerischen Thaten willen zu Theil wurden, bekam er auch im Jahre 1582 ein steinernes Haus in Narva.

Unterdessen hatte der Zar Iwan IV. in der Stille darauf hingearbeitet, um zu einem Friedensschlusse mit Polen und Schweden zu gelangen. Er hatte sich dazu der Vermittelung des Papstes Gregor XIII. bedient. Der päpstliche Nuntius Anton Possevin reisete zuerst nach Moskau, um dem Zaren den apostolischen Segen und heilige Geschenke zu überbringen. Von da

1) Bei dem königlichen Lustschlosse Gripsholm zu Stockholm, im Schloßhofe dem äußern Portale gegenüber, liegen als Kriegstrophäen zwei Kanonen, „Sau" und „Eber" genannt, welche im J. 1581 bei Iwangorod durch Pontus de la Gardie erobert wurden.
Gruſenſtolpe — der Mohr. Th. 2. S. 67.

Digitized by Google

begab er ſich in das Polniſche Lager vor Pleskow, um den König Stephan zum Frieden geneigt zu machen.

Nach verſchiedenen Hinderniſſen wurde der Friedenscongreß im Dorfe Kiwerowahorka, zwiſchen Pleskow und Porchow, am 13. December 1581 eröffnet und nach ein und zwanzig Sitzungen wurde endlich am 15. Januar 1582 ein zehnjähriger Friede geſchloſſen und die beiderſeitigen Friedensinſtrumente ausgewechſelt.

Rußland trat in dieſem Frieden alle ſeine Beſitzungen, die es ſeit 1558 in Livland erlangt hatte, ſo wie auch Polotzk, an Polen ab. In Ehſtland behielten die Polen das Schloß Weißenſtein, das ganze übrige Ehſtland war in den Händen der Schweden.

Oeſel ſtand unter Däniſcher Herrſchaft.

---

# Vierte Periode.

## Die königlich Schwediſche Regierung von 1581 bis 1704.

Nachdem Narva und Iwangorod durch Pontus de la Gardie für die Krone von Schweden eingenommen waren, kehrte er wieder nach Reval zurück und verfügte ſich, ſobald er dort angekommen war, mit ſeinen Officieren nach der St. Olai-Kirche, wo er dem wegen der Eroberung der Stadt Narva gehaltenen Dankfeſte, wie es bei Kelch heißt, andächtig beiwohnte und die Predigt über das 20. Capitel des 5. Buches Moſi anhörte. Zum Statthalter von Narva war der Feldmarſchall Carl Hinrichſon von Konkas durch ihn ernannt worden.

Ehſtland war nun zwar ganz von den Schweden eingenommen worden, aber von ſeinem Horizonte waren doch noch nicht alle Gewitterwolken verſchwunden, denn im Frieden von Kiwerowahorka war zwiſchen Polen und Rußland wegen Narva verabredet worden, daß von beiden Nationen diejenige ſich

Digitized by Google

Narva zueignen sollte, welche diese Stadt den Schweden zuerst entreißen würde. Polen konnte dieses nicht gleich ausführen, daher suchte Rußland ihm zuvorzukommen. Allein Schweden verhinderte Rußlands Absichten. Pontus de la Gardie drang 1582 in Ingermanland ein, eroberte Jamburg und Koporje und rückte in das Nowgorodsche Gebiet, mußte sich aber wegen des eintretenden Winters zurückziehen. Zugleich zündeten in Rußland die unterjochten Tataren die Fackel des Aufruhrs an.

Der Zar Iwan IV. wünschte jetzt selbst den Frieden und Johann III. von Schweden war ebenfalls dazu geneigt. Friedensunterhändler erschienen von beiden Seiten im Mai 1583 an der Mündung der Plussa (am rechten Ufer der Narova, ungefähr 7 Werst von Narva) dies Werk zu endigen; aber ceremonielle Ansprüche der beiderseitigen Abgeordneten, wegen der Hoheitsvorzüge ihrer Souveraine, verursachten personelle Streitigkeiten, die sie hinderten, am Friedensschlusse zu arbeiten. Endlich wurde ein zweimonatlicher Waffenstillstand geschlossen. Nach Ablauf desselben fingen die Schweden ihre Kriegsoperationen wieder an; dies nöthigte den Zaren an ernsthafte Friedensunterhandlungen zu denken. Es wurde nun auch wirklich an eben dem Orte, an der Plussa-Mündung, am 10. August 1583 ein dreijähriger Waffenstillstand geschlossen, der 1586 an eben dieser Stelle auf 4 Jahre erneuert, zugleich aber nachher von Jahr zu Jahr verlängert wurde.

Von dieser Zeit an war nun Ehstland für's Erste gegen Russische Angriffe gesichert. Ein blühender Wohlstand trat jetzt an die Stelle schrecklicher Verwüstungen und bald vergaß man beim wachsenden Flor jene schreckensvollen Tage des so lang gedauerten Krieges. Ganz anders war es im Polnischen Livland. In Ehstland sah man grade das Gegentheil von der Polnischen Regierung in Livland. Kein Religionszwang schreckte die Einwohner und keine sultanische Gewaltthätigkeit beraubte sie ihrer Güter. Auch durch ausgewanderte Livländer erhielt das entvölkerte Ehstland einen neuen Zuwachs, und diese fanden hier für dasjenige einigermaßen Ersatz, was Polnische Despotie ihnen in ihrem Vaterlande geraubt hatte.

Die Stadt Narva erhielt im J. 1585 vom Könige Johann III. einen Gnadenbrief dd. 21. Juli, in welchem ihr die Aufrechterhaltung der Evangelisch-Lutherischen Lehre zugesagt und das Schwedische Stadtrecht gegeben wurde. Dieser Gnadenbrief enthielt ferner Bestimmungen wegen der Häuser der Prediger und anderer Kirchenbeamten. Zwei Gildenstuben sollten eingerichtet werden.

Digitized by Google

# Wappen der Stadt Narva

vom Jahre 1585.

(verliehen vom Könige Johann III von Schweden.)

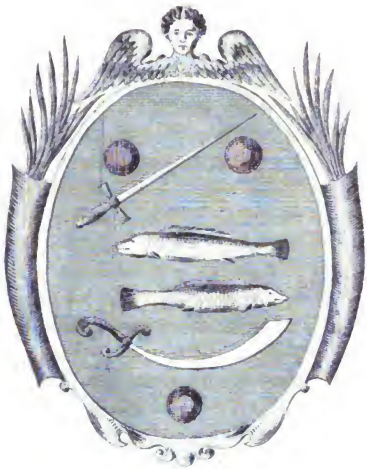

Blau
Schwarz

Lith. Anst v. L. Rößlinger in Dorpat.

Digitized by Google

Die Schifffahrt sollte bis auf Weiteres bei der alten Ordnung bleiben. Der Zoll und die Abgaben wurden der Stadt auf 10 Jahre von der Zeit der Eroberung an erlassen. Die Stadt bekam das noch jetzt in Gebrauch seiende Wappen, von welchem hier eine Abbildung folgt. Endlich ward den Vögten von Iwangorod, Jamburg und Koporje verboten, mit den Russischen Bauern zu handeln.

Im J. 1586 war, wie oben erwähnt, an der Plussa-Mündung wieder eine Zusammenkunft und es wurde der zwischen Rußland und Schweden bestehende Waffenstillstand auf 4 Jahre verlängert. Unter den dazu Abgeordneten hatte sich auch Pontus de la Gardie befunden. Als er von dort nach Narva zurückgekehrt war, bestieg er, wie die Gottfrid'sche Chronik und Andere erzählen, am 5. November ein altes Schiff, um über den Fluß zu fahren und obgleich von den im Schiff befindlichen Personen dasselbe bereits ziemlich beladen war, wurden doch auch noch einige Geschütze in's Schiff gebracht. Als sie nun mitten im Flusse waren, ließ Pontus de la Gardie die Kanonen zur Lust abfeuern, wovon das baufällige Schiff dermaßen zerschellet ward, daß es mitten entzwei ging und der berühmte Pontus de la Gardie nebst 18 vornehmen Herren auf eine jämmerliche Art in der Narova ertrank [1]).

Im J. 1587 erließ König Johann III. am 5. September in Calmar eine Verfügung, in welcher dem Befehlshaber von Iwangorod befohlen wurde, der Handlung mit den Russen kein Hinderniß in den Weg zu legen. Kaufleute, die mit Waaren durch Narva nach Pskow zogen, sollten 14 Tage in Narva verweilen und ihre Waaren zuerst den Narvensern anbieten.

Unterdessen war der Zar Iwan IV. im J. 1584 zu seinen Vätern gesammelt worden und es hatte sein Sohn Fedor Iwanowitsch den Thron von Rußland bestiegen. Auch in Polen hatte ein Thronwechsel stattgefunden. Stephan Bathory war am 12. December 1586 in's Grab gestiegen und des Schwedenkönigs Johann III. Sohn Sigismund trug nun die Krone von Polen.

Der im J. 1586 auf 4 Jahre geschlossene Waffenstillstand ging seinem Ende entgegen. König Johann III. befand sich 1589 in Reval und empfing dort einen Besuch von seinem Sohne, dem Polnischen Könige Sigismund III. Beide Monarchen hatten wegen des ablaufenden Russischen Waffenstillstandes eine Unterredung, da aber Sigismund wegen Unruhen in seinem eignen Lande,

1) Die Gottfrid'sche Chronik setzt bei diesem Vorfall irrigerweise das Jahr 1585.

Digitized by Google

seinem königlichen Vater keine Hülfe leisten konnte, so sah Johann III. sich genöthigt an neue Friedensunterhandlungen mit Rußland zu denken. Es wurden Commissarien verordnet, die sich im October 1589 an der Plüssa-Mündung einfanden, doch führten die dort gepflogenen Unterhandlungen zu keinem andern Resultat, als daß der Waffenstillstand nur um zwei Monate verlängert wurde.

Während dieses Stillstandes schrieb der Zar Fedor Iwanowitsch an den König von Schweden und begehrte die Wiederaufnahme der Friedensunterhandlungen; weil aber Johann III. mit seiner Antwort etwas verzog, so glaubte der Zar, Schweden wolle den Krieg und traf nun seinerseits Zurüstungen zu denselben, schickte aber doch, nachdem die zwei Monate verstrichen, seine Legaten nach Narva, welche dort am 10. Januar 1590 mit dem Schwedischen Gesandten Niclas Bielcken und dem General Gustaf Banner zusammentrafen und sich in Unterhandlungen einließen. Kaum waren dieselben begonnen, so wurden sie auch schon wieder abgebrochen, denn es lief die Nachricht ein, daß Jamburg von den Russen überfallen und geplündert sei. Die Schweden beschuldigten die Russen der Untreue und die Russischen Abgesandten zogen wieder ab zum Zaren Fedor Iwanowitsch, der mit einem Heer von 100,000 Mann ganz in der Nähe stand. Den Schweden war hiervon nichts bewußt und um die der Festung Jamburg widerfahrene Unbilde zu rächen, schickten sie eine Heeresabtheilung über die Gränze; dieselbe kehrte aber alsbald zurück, da sie erfuhr, daß der Zar Fedor Iwanowitsch mit einer großen Heeresmacht heranziehe und daß der Commandant von Jamburg, Hans Bunt, den Ort am 20. Januar 1590 durch Capitulation übergeben habe.

Als die Schwedischen Befehlshaber dieses erfuhren, hielten sie es nicht für rathsam, das wenige Volk, welches sie bei sich hatten, von der großen Russischen Macht umringen zu lassen und zogen deshalb, nachdem sie Narva einigermaßen mit einer Besatzung versehen hatten, mit ihren übrigen Truppen nach Wesenberg. Die Russen sandten 10,000 Mann nach, welche mit den unter dem Befehl von Jürgen Boye stehenden Schweden bei Koyeb zusammentrafen. Es kam zu einem ziemlich harten Treffen, in welchem die Schweden die Oberhand behielten, die Russen auf die Flucht brachten und sie bis Hakhof verfolgten. Die Russen ...loren viele Bojaren, Schwedischerseits blieb Wassili Rasladin, Hans Maydel

Otto Wrangel wurden aber gleich bei'm ersten Zusammenstoß von den ...ssen gefangen. Die Mittheilung von diesem Treffen lesen wir bei Hiärn

Digitized by Google

# ABBILDUNG

des in Ehstland, zwischen den Poststationen Warjel und Hohenkreuz, an der Seeküste stehenden

# KREUZES.

S. 370 und wir sind im Stande noch hinzuzufügen, daß dasselbe am 4. Februar 1590 vorfiel und zwar auf halbem Wege zwischen den gegenwärtigen Poststationen Warjel und Hohenkreuz, also ungefähr 90 Werst von Narva. Dort steht noch in diesem Augenblicke in ganz geringer Entfernung von der Seeküste ein hohes steinernes Kreuz, von welchem der eine Arm schon vor vielen Jahren abgebrochen ist. Auf diesem Kreuz lesen wir, wie die hier nebenstehende Abbildung zeigt:

„Anno 1590 den 4. Februar ist der Russe in das Schwedische Lager ge-
„fallen und hat den edlen und mannhaften Wassili Rasla ... erschlagen".

Auf der andern Seite des Kreuzes erblicken wir eine in Altslavonischen Lettern ausgehauene Schrift, von der ich ungeachtet vielfältiger Bemühungen bis zu diesem Augenblicke noch keine Entzifferung habe ermöglichen können. Sollte diese Inschrift vielleicht auch dem Wassili Rasladin gelten? Er war ohne Zweifel ein Russe, der im Schwedischen Heere diente und er scheint bei den Schweden in großem Ansehn gestanden zu haben [1]).

An eben diesem Tage, wo das obenerwähnte Treffen vorfiel, nämlich am 4. Februar 1590, fingen die Russen auch an Narva zu belagern und es an zwei Orten zu beschießen. Nachdem sie einen Theil der Mauern niedergeworfen hatten, schickten sie den in ihre Gefangenschaft gerathenen Otto Maydel in die Stadt und ließen dieselbe zur Uebergabe auffordern; wenn aber dieses verweigert werden sollte, so sollten doch die in Ingermanland gelegenen Schlösser dem Zaren ausgeliefert werden. Da nun der Narvasche Commandant Carl Heinrichson Horn beides verweigerte, so fingen die Russen am Morgen des 19. Februar an die Stadt zu stürmen und fuhren damit bis zum Nachmittage fort. Die Hälfte der Narvaschen Garnison verlor darüber das Leben, doch wurde der Sturm abgeschlagen. Als aber nach zwei Tagen die Russen sich zum abermaligen Sturm anschickten und Feuerkugeln in die Stadt warfen, flehten sowol die Einwohner, als auch die noch übrige geringe Garnison den Commandanten Horn an, daß er in Berücksichtigung der großen Noth, der schwachen Besatzung und der großen Macht der Belagerer sich zur Uebergabe verstehen möchte. Horn ließ sich endlich bereden und trat in Unterhandlung mit den Russen. Er übergab ihnen Iwangorod und Koporje. Jamburg hatten sie bereits, wie oben erzählt, am 20. Januar 1590 erlangt.

1) Unter dem Landvolk in dieser Gegend hat sich die Sage vererbt, es sei dieses Kreuz aufgerichtet worden zum Andenken an einen Zweikampf, der hier unter zwei Brüdern stattgefunden haben soll.

Digitized by Google

Zugleich ward ein Waffenstillstand bis zum 6. Januar des nächstfolgenden 1591. Jahres anberaumt. Es wurde somit am 25. Februar 1590 die Belagerung von Narva aufgehoben und am drauffolgenden Tage hielt der Zar Fedor Iwanowitsch seinen Einzug in Iwangorod und zwar in einem hölzernen Wagen, auf welchem ein Kamin war und welcher nicht von Pferden, sondern von Menschen gezogen wurde. Er verweilte nur einen Tag in Iwangorod und zog darauf wieder nach Rußland, indem er zugleich seine Truppen aus Ehstland, die dort den Allentakenschen District durchstreift und verheert hatten, zurückrief.

Das Thor, durch welches der Zar Fedor Iwanowitsch zum Schloß Iwangorod einfuhr, ist wol nicht dasselbe gewesen, welches gegenwärtig die Einfahrt bildet, sondern es befand sich wol auf einer ganz entgegengesetzten Seite des Schlosses, nach Osten hin, und zwar höchstwahrscheinlich dort, wo jetzt vor einigen Jahren ein neues Thor aufgeführt worden ist, angeblich auf derselben Stelle, wo in alten Zeiten eins gestanden.

Der Narvasche Commandant Carl Horn fiel wegen des mit den Russen getroffenen Accords bei dem Könige Johann III. in Ungnade. Er wurde nach Schweden berufen, in's Gefängniß geworfen und endlich gar zum Tode verurtheilt, auf Fürbitte des Herzogs Carl von Südermanland aber endlich doch wieder auf freien Fuß gestellt.

Noch in demselben Jahre beorderte König Johann seinen Bruder, den Herzog Carl von Südermanland mit einigen Truppen nach Ehstland, um die den Russen eingeräumten Schlösser ihnen wieder abzunehmen. Der Herzog erschien vor Iwangorod und ließ es beschießen; weil dasselbe aber mit neuen starken Wehren und Mauern befestigt worden war und die Russen in demselben sich gewaltig vertheidigten, konnte er bei dem bösen Wetter mit seinen abgematteten Leuten nichts ausrichten, verlegte die Truppen in die Winterquartiere und ging selbst nach Schweden zurück.

Der mancherlei Kummer, der an dem Herzen des Königs Johann III. nagte, zerriß im J. 1592 seinen Lebensfaden. Sein Bruder, der Herzog Carl von Südermanland übernahm als Reichsstatthalter die Verwaltung des Staates und setzte seinen Neffen, den Polnischen König Sigismund III. von dem Ableben seines Vaters in Kenntniß. Dieser kam nach Schweden um sein väterliches Erbe in Besitz zu nehmen und bestätigte seinen Oheim Carl in der Würde eines Statthalters von Schweden, kehrte aber selbst als nunmehriger König von Polen und Schweden nach Polen zurück.

Digitized by Google

Im J. 1593 fiel in Narva eine entsetzliche Pulverexplosion vor. Arvid Erikson Stålarm, des Königs von Schweden Kriegsobrist in Finland und Ehstland, Admiral und General-Statthalter von Finland, giebt in einem am 10. August 1593 an den Reichsstatthalter, Herzog Carl von Südermanland, aus Narva geschriebenen Briefe Bericht von dem großen Unglücke, welches im J. 1593 auf dem Schlosse zu Narva durch unvorsichtige Behandlung des Pulvers stattgefunden hat. Der Hergang dieses Ereignisses ist folgender gewesen:

Es war aus Schweden ein Ammunitions-Secretär nach Ehstland gesandt, um das Pulver und andere Kriegsvorräthe zu inventiren. Er war nach Narva gekommen, während Stålarm von dort nach Reval gereiset war, um von Joeran Boye einige hundert Tonnen Victualien zum Bedarf der Festung zu leihen. Unterdessen fing der Zeugmeister an das Pulver zu inventiren, welches er aus den unterirdischen Gewölben auf's Schloß bringen ließ, wo er die Tonnen aufzuschlagen und vollzufüllen begann, um sie dann zu wiegen. Zwar hatte der Zeugmeister Niels Olofsson die Büchsenschützen gewarnt, dabei vorsichtig zu Werke zu gehen, sie hatten aber gemeint, daß sie es genugsam verständen mit solcher Waare umzugehen und daß es jetzt nicht das erste Mal wäre. Wie sie aber mit den Beilen auf die Reifen schlugen, setzte es Feuerfunken und es flog dabei zuerst die eine Pulverkammer und darauf die zweite in die Luft und sprengte auch die über den Pulverkammern befindlichen Säle. Von dem Zeugmeister und den Büchsenschützen fand man nichts mehr als nur eine Hand. Stålarm büßte dabei sechs seiner Diener, alle seine Kleider, Rüstungen und Waffen, so wie auch all sein Silberzeug ein. Die Russen auf Iwangorod erlitten auch einen großen Schaden an Leuten und Häusern. Dieses ist die Uebersetzung des Berichts, der in einem alten Buche ohne Titelblatt und ohne Schluß enthalten ist, welches sich in der Kaiserlichen Akademie der Wissenschaften in St. Petersburg befindet. Der obige Bericht ist veröffentlicht worden in dem Blatt Nr. 7 der Zeitschrift „das Inland" Jahrgang 1854. — Hiärn sagt über diesen Vorfall, S. 373, Folgendes:

„1593 hat die Stadt Narva großen Schaden erlitten, indem daß das „Pulver im Zeughaus angegangen, davon die Mauern, Thürme und „Bollwerke jämmerlich zerrissen, viele Häuser und Gebäude zersprenget „und über 70 Menschen erschlagen wurden".

Im J. 1594 verlieh der König Sigismund III. der Stadt Narva einen



Digitized by Google

Gnadenbrief, dd. Stockholm den 11. Mai, in welchem er die von seinem Vater, dem Könige Johann III. verliehenen Privilegien bestätigte.

Seit dem J. 1590 waren zwischen Schweden und Rußland keine wesentlichen Feindseligkeiten vorgefallen; Schweden wünschte aber mit Rußland einen dauernden Frieden zu schließen, welcher denn auch am 18. Mai 1595 zu Teussin, einem Dorfe in der Nähe von Narva, zu Stande kam. In diesem Frieden wurde den Russen der Besitz der bereits in ihren Händen befindlichen Schlösser in Ingermanland zuerkannt und außerdem traten die Schweden ihnen Kexholm ab. Dieser Friedensschluß erregte allgemeine große Freude, da in demselben auch den Hansestädten wieder die freie Schifffahrt nach Reval und Narva zugelassen wurde. Seitdem die Russen Narva im J. 1581 verloren hatten, hatten sie auch den unmittelbaren Handel auf der Ostsee eingebüßt und es wurde von jener Zeit an bis zum J. 1595 von Narva aus wenig Handel mit Rußland getrieben; durch den Teussinschen Frieden wurde aber der Handel wiederhergestellt, doch erreichte er schwerlich wieder seine vorherige Größe, da der Hansebund seinem Grabe immer näher zuschlich und seine Macht, auf der Ostsee Gesetze vorzuschreiben, aufgehört hatte.

Im J. 1596 erließ der Statthalter Arffundt (Arvid) Erikson folgendes Decret, welches wir im **Corpus privil. Narv.** lesen:

Der Handel auf der Russischen Seite wird verboten [1]). Die Russen sollen mit ihren Waaren zum Handel nach Narva kommen. Jeder mit ihnen geschlossene Kauf soll durch den Zöllner verschrieben werden. Die Ablieferung der verkauften Waaren soll nicht vor Empfang der Zahlung geschehen. Es soll sich Niemand unterstehen einen Russischen Kaufmann zu beleidigen.

Im J. 1598 erließen die königlichen Commissarien von Finland und Ehstland ein Decret, dd. Narva den 27. Februar 1598, in welchem es hieß:

Der Verkehr mit der Russischen Seite wird auf's Strengste verboten. Der Rath von Narva soll dafür sorgen, daß allerlei Handwerker in der Stadt seien. Nur den Kindern Schwedischer Unterthanen wird es erlaubt, auf der Iwangorodschen Seite die Sprache (die Russische) zu lernen. Die nicht ausgebauten Häuser in Narva sollen ausgebaut werden. Bürgermeister und Rath bekommen das Recht zum Lichten der Schiffe, eben so viele Fahrzeuge zu halten, als die Verwaltung des Schlosses deren besitzt und es wird jedem Kaufmann freigestellt,

1) Der Narovaſtrom bildete die Gränze zwischen dem Schwedischen und Russischen Gebiet, nämlich zwischen Narva und Iwangorod, oder Ehstland und Ingermanland

Digitized by Google

nach Belieben entweder die Transportfahrzeuge des Raths oder diejenigen des Schlosses zu miethen.

Unterdessen erwachte in dem Reichsstatthalter, dem Herzog Carl von Südermanland immer mehr und mehr die Begierde, die Krone von Schweden auf sein eigenes Haupt zu setzen. Dem Könige Sigismund blieben die verdächtigen Schritte seines Oheims nicht verborgen und als seine gütlichen Vorstellungen bei diesem keinen Eingang fanden, griff er zu den Waffen, ward aber nach einigen Gefechten in der blutigen Schlacht bei Stangebroo 1598 von Carl gänzlich geschlagen. Er ward nun zu einer Uebereinkunft mit seinem Oheim gezwungen, demzufolge die Entscheidung des Streites dem Ausspruche des Reichsrathes überlassen sein sollte. Der Reichstag zu Jonköping übernahm dies schwierige Geschäft und stellte, vom Herzoge Carl bestochen, dem Könige Sigismund so drückende Bedingungen, daß dieser die Annahme derselben mit seiner Würde unverträglich hielt. Hierauf kündigten die Stände 1599 dem Könige Sigismund den Gehorsam auf und übertrugen die Krone seinem Sohne, Wladislaw, mit der Bedingung, daß dieser binnen fünf Monaten nach Schweden kommen und in der evangelischen Lehre erzogen werden sollte. Der Reichsvorsteher Carl wartete die Annahme dieser Bedingungen von Seiten Sigismund's gar nicht ab, sondern bemächtigte sich der Festung Calmar und ging nach Finland, um es sich unterwürfig zu machen.

Sigismund ließ dennoch seine Hoffnungen nicht schwinden. Er ließ Ehst- und Finland durch Abgeordnete zur Treue ermahnen. Finland wurde aber bald durch Carl in Besitz genommen und die dasigen königlich Gesinnten mußten ihre Anhänglichkeit mit dem Verluste ihres Lebens bezahlen.

Ehstland wankte zwischen dem Könige und dem jetzigen Schwedischen Regenten. Nur die Stadt Narva hatte sich entschieden gleich für Carl erklärt. Hiärn, S. 380, sagt:

Zu der Zeit war Statthalter in Narva Otto von Uxkull auf Fickel und Asse. Dieser stand im Zweifel, mit wem er es halten sollte, bis er seines Eides, so er dem Könige Sigismundo gethan, los wäre; da aber die Garnison und die Bürgerschaft hart darauf drangen, daß er die Festung Herzog Carln, als der es mit den Reichsständen hielte, und derselben Sicherheit und Bestes suchte, einräumen sollte, er aber solches gern in Bedenken ziehen wollte, nahmen sie ihn in Arrest und hielten die Stadt sammt dem Schloß dem Herzog Carl zuhanden, welcher seinen Obristen Peter Stolpen abfertigte, sich desselben Orts

Digitized by Google

zu versichern. Dieser kam am 24. October 1599 zu Narva an und wurde mit Freuden empfangen. Otto Uxkull aber wurde bald darauf erlassen und vom Herzoge Carl zum Feldmarschall verordnet.

Peter Stolpe schrieb nun von Narva aus an die Befehlshaber der Ehstländischen Städte und Schlösser und ermahnete sie im Namen des Herzogs Carl sich nicht von den Reichsständen loszusagen. Man gab zur Antwort, daß man sich nicht von Schweden trennen wolle, Ehstland wäre aber durch Eide dem Könige Sigismund verpflichtet. Im Grunde aber wünschte man in Ehstland eine völlige Neutralität um den Ausgang der Sache abzuwarten.

Inzwischen war der im J. 1599 vom Schwedischen Reichsrathe an den König Sigismund ergangene Antrag von diesem noch unbeachtet geblieben. Dieses veranlaßte die Stände, den Herzog Carl im Februar 1600 zum König von Schweden zu wählen. Carl nahm zwar die Wahl an, den königlichen Titel und die Krönung verschob er aber bis auf Weiteres. Unterdessen ließ er zu Anfange des J. 1600 in Ehstland die Schlösser Wesenberg, Weißenstein, Lohde und Hapsal von seinen Truppen in Besitz nehmen und im April 1600 kam er selbst mit Truppenverstärkungen in Reval an. Er war, ehe er noch daselbst eingetroffen war, von einer geneigten Aufnahme in Reval überzeugt und hatte sich hierin auch nicht getäuscht. Tausende strömten nach Reval, ihm die Willfährigkeit der Unterwerfung zu zeigen und zugleich auch Beistand anzubieten. Von Polnischer Seite hatte man sich ebenfalls mit der Anhänglichkeit Ehstlands geschmeichelt und daher waren durch den König Sigismund wenig Maßregeln unternommen. Alles, was dem unternehmenden Carl in Ehst- und Livland entgegenstand, war eine Macht von 3000 Mann. Livland wurde nun zuerst der Schauplatz eines Krieges zwischen Schweden und Polen, in welchem die Schweden während des J. 1600 die meisten Schlösser und Städte Livlands einnahmen. Einem so schnell wachsenden Kriegsglücke mußte Einhalt gethan werden. Die Polnischen Streitkräfte wurden durch Truppen aus Litthauen verstärkt, aber statt daß dieselben Livland beschützen sollten, wurden sie eine entsetzliche Plage für das Land, denn sie verübten an den Livländern selbst die schauderhaftesten Grausamkeiten und bedrückten das Land auf alle nur mögliche Weise, welches überdies durch Hungersnoth und Pest auf eine unbeschreibliche Weise verheert wurde.

Am 1. April 1601 eroberten die Schweden die Stadt Kockenhusen, das Schloß aber blieb in den Händen der Polen. Carl zog am 4. April von

Digitized by Google

hier nach Dorpat und von dort nach Reval, wo ihm seine Gemahlin am 23. April einen Sohn, den nachmaligen Herzog von Südermanland, Nerike und Wermeland, Carl Philipp, gebar. Zur Taufe dieses Prinzen wurde auch die Stadt Narva eingeladen, indem Carl an den Rath derselben folgendes Schreiben ergehen ließ:

„Unsern gnädigen Gruß und geneigten Willen zuvor. Ehrbare „und Weise, liebe Getreue. Wir mögen Euch gnädiglich nicht „vorhalten, daß unsere geliebte Gemahlin den 23. April um 12 „Uhr in der Nacht, Gottlob, glücklich niedergekommen, und hat uns „Gott der Allmächtige mit J. L. Einen Jungen Sohn fröliches „Anblickes bescheeret, und seind auch Beide, Mutter und das Kindlein „dieser Gelegenheit nach ziemlich wohl auf, und weil wir uns denn „vorsehen, Ihr werdet neben uns darob erfreuet sein, weilen auch das „Kindlein in diesem Lande geboren worden, so haben wir Euch als „unsere getreue Unterthanen, neben der ganzen Landschaft und anderen „Städten zu sondern Gnaden zu dem christlichen Werk der Gevatter„schaft erkoren und nachdem wir denn bedacht gemeldten unsern Jungen „Sohn allhier zu Reval den 17. des nachfolgenden Monats Mai nach „Christi Befehl, zu dem Sacrament der heiligen Taufe kommen zu „lassen, so ist hiermit an Euch unser gnädiges Begehren, Ihr wollet „Eures Mittels Eure Gesandten gegen obgemeldten Tag anhero „abfertigen, daß sie dem christlichen Werke der heiligen Taufe beiwoh„nen mögen, und nach Verrichtung dieses christlichen Werkes, sich mit „Uns und anderen dazu erbetenen Gevattern in Fröhlichkeit ergötzen „mögen, daran thut Ihr Uns zu sondern angenehmen Gefallen und „Wir sind es hinwiederum in Gnaden gegen Euch zu erkennen geneigt, „Euch Gott dem Allmächtigen befehlend.

„Datum in Unserer Stadt Reval den 30. April 1601".

Einige Monate nach dieser schmeichelhaften Taufeinladung trug sich in Narva etwas zu, was den Herzog Carl veranlaßte, auf eine andere Weise gegen die Stadt zu verfahren. Auf Rußlands Throne saß seit dem Anfange des J. 1598 der Zar Boris Godunow. Das leutselige Wesen und die Freigebigkeit, die den Regierungsantritt dieses Fürsten bezeichneten, hatten auch bald in Ehst- und Livland Gerüchte von seiner Menschenfreundlichkeit und Staatsklugheit in Umlauf gesetzt. Wenn man unter solchen Umständen

Digitized by Google

in Livland vielleicht auf den Gedanken gekommen war, daß das Land unter Russischer Botmäßigkeit sich eines glücklichern Daseins, als unter der Polnischen Regierung zu erfreuen haben würde, so wäre dieses nicht auffallend gewesen, da Livland unter dem Drucke der Polen in allen Beziehungen eine unglückliche Stellung hatte; vielleicht waren aber auch in dem mit der Schwedischen Regierung ganz zufriedenen Ehstland Sympathien für den Zaren Boris Godunow erwacht. Die in Schweden herrschenden Streitigkeiten mochten vielleicht die Besorgniß hervorgerufen haben, daß Schweden vielleicht nicht im Stande sein werde, Ehstland zu behaupten. Man befürchtete vielleicht eine Vereinigung mit Polen. Ob nun derartige Besorgnisse und Ansichten in Ehstland wirklich aufgetaucht waren, kann nicht mit Bestimmtheit gesagt werden, in der Stadt Narva scheinen sie aber in der That nicht nur allein gehegt worden zu sein, sondern sie hatten sogar festen Grund gewonnen, denn im Sommer des J. 1601 wurde in Narva eine Verschwörung entdeckt, die nichts Anderes zum Zweck hatte, als die Stadt dem Zaren Boris Godunow in die Hände zu spielen. Schon in den Jahren 1599 und 1600 waren, wie aus noch vorhandenen Russischen Manuscripten hervorgeht, Narvasche Bürger ernstlich mit dem Gedanken umgegangen, sich dem Zaren von Rußland zu unterwerfen, indem sie zu glauben anfingen, daß er sie am kräftigsten sowol gegen Polen als auch gegen Schweden schützen könne. Hatte sich auch gleich Narva im J. 1599 so entschieden für Schweden erklärt, so mochte man bei den damaligen Zuständen in Schweden doch fürchten, daß es nicht im Stande sein würde, Ehstland zu behaupten und ein Anschluß an Polen erschien vielleicht höchst wahrscheinlich.

In den obengenannten Jahren 1599 und 1600 war von dem Wojewoden in Iwangorod ein Kaufmann, Namens Timofei Wychodez, nach Narva und Reval geschickt worden, um dort im Interesse des Zars Boris Godunow zu spähen und zu wirken. Eine in Narva eingeleitete Verschwörung wurde im Sommer 1601 entdeckt und als Haupturheber derselben bezeichnet der Schwede Peter Petrejus in seiner Chronik einen gewissen Conrad Buß, indem er sagt:

„daß dieser Conrad Buß mit allem Fleiße danach getrachtet und ein „Complot angezettelt hatte, um Narva von Schwedens Krone an Rußland zu verrathen, wie Allen in Narva und Vielen anderwärts bekannt genug ist. Denn damals wurden seinetwegen, als diese Verrätherei im Schwunge war, Viele, welche seinem Vorhaben beigestimmt „hatten und auf frischer That ergriffen worden waren, theils gepeinigt,

Digitized by Google

„theils enthauptet und gerädert, was noch heutigen Tages diejenigen „bezeugen mögen, welche noch am Leben und schuldlos sind und viel „Böses seinetwegen erlitten haben und um Rache dafür zu Gott im „Himmel rufen und schreien".

Bei einem spätern Deutschen Autor, dem ältern Pfeffinger (Merkwürdigkeiten des XVII. Jahrhunderts von Joh. Fr. Pfeffinger. Hamburg 1704) steht unter dem J. 1601 folgende kurze Notiz:

„Dieses Jahr tractirte Carolus, des Königs Caroli in Schweden natür„licher Sohn, Narva und Reval sehr übel".

Anderweitige Nachrichten über diese Narvasche Verschwörung sind bis jetzt noch nicht aufgefunden worden, und werden in Narva selbst wohl auch schwerlich gefunden werden können, da das Archiv des Schwedischen Statthalters von Narva ganz verlorengegangen ist und die Protokolle des Narvaschen Magistrats aus jener Zeit auch fehlen. Das älteste vorhandene Protokoll-Buch des Narvaschen Rathes ist nämlich ein dünner Folio-Band, welcher zwar mit dem J. 1588 beginnt und bis 1608 geht, es fehlen aber dazwischen die Jahre 1591 bis 1602. In den Jahren 1603 und 1604 hat Wulf Gmindern das Protokoll des Narvaschen Rathes geführt und hat darin folgende Bemerkung gemacht:

„De annis 1591, 1592, 1593 und 1594 ist von mir kein Proto„koll gefunden worden. Im Jahre 1595 aber hat Jürgen Löwe, „damaliger Secretarius sein Protokoll angefangen und bis Anno 1603 „richtig gehalten, wie zu sehen". Dieses Protokoll ist aber nicht in dem obenerwähnten Folio-Bande enthalten und auch nirgends zu finden.

Am 6. Mai 1606 wurde von Einem Ehrbaren Rathe der Stadt Narva Christophorus Meyer aus Lübeck vocirt und als Secretarius angenommen, welcher folgends die Protokolle bis 1607 geführt hat, wo er erkrankte und abgelassen wurde.

1607 bis den 4. Februar 1608 hat in Ermangelung eines Secretärs David Nachtigall, der Schulmeister, die Protokolle geführt.

1608 wurde Georgius Hoppius Secretär und führte in diesem Jahre das Protokoll. Es fängt auf der ersten Seite mit einer chronologischen Aufzeichnung der merkwürdigsten Begebenheiten in Ehst- und Livland an. Es ist sehr dürftig und unzusammenhängend und enthält oft für's ganze Jahr nur ein Paar Blätter.

Digitized by Google

Nach diesen Mittheilungen über das älteste vorhandene Protokollbuch des Narvaschen Rathes, die mir nicht ganz uninteressant erscheinen, wende ich mich nun wieder zu dem Manne, der nach der Mittheilung von Peter Petrejus der Urheber der in Narva entdeckten Verschwörung war. Der Herr Akademiker Kunik hat bei Gelegenheit der Aufklärungen über Conrad Bussow und über die verschiedenen Redactionen seiner Moskowitischen Chronik, die man früher für ein Werk seines Schwiegersohnes, des Moskauschen Lutherischen Predigers Martin Beer, hielt, (siehe das Verzeichniß meiner Quellen) mit großer Genauigkeit zu ergründen gesucht, in wie fern die von Petrejus gegen Bufs oder vielmehr Bussow ausgesprochene Beschuldigung eine gerechte oder ungegründete gewesen ist und liefert zum Schluß eine kurze Biographie des Mannes, die ich hier mit seinen Worten wiedergebe.

Conrad Bussow wurde um die Mitte des 16. Jahrhunderts geboren und zwar im Nieder-Deutschen Theile des Fürstenthums Lüneburg. Dem Beispiele so vieler Niedersachsen des Mittelalters folgend, wanderte auch Bussow im J. 1569 als junger Mensch nach Livland aus, wo damals noch in den Städten das sogenannte Plattdeutsch gesprochen wurde. Im Lettischen Theile von Livland scheint er sich längere Zeit aufgehalten und dort Verwandte von seiner Frau gehabt zu haben. Bei welchen Fürsten oder Herrn er vor dem J. 1600 in Militair- oder Hofdiensten stand, ist noch nicht mit Sicherheit zu ermitteln, doch ist es sehr wahrscheinlich, daß er den Polnischen Königen Stephan Bathory und Sigismund III. diente und im J. 1600 freiwillig oder nothgedrungen mit vielen Liv- und Ehstländern auf die Seite des Herzogs Carl von Südermanland trat. Von diesem wurde er zum Commandanten von Neuhaus (im Januar oder spätestens Februar 1601), dann von Marienburg und außerdem zum Revisor oder (und) Intendanten aller den Polen abgenommenen Schlösser, Städte und Länder ernannt.

In dem Zeitraum zwischen 1590—1600 scheint Bussow auch nach Narva gekommen zu sein und dort nicht nur Verbindungen mit Narvaer Bürgern, sondern auch mit Leuten angeknüpft zu haben, die wie Timofei Wychodez und Iustr Iwanow (von welchem Letzteren hier weiter die Rede sein wird) im geheimen Dienste des Zaren Boris Godunow standen. Mitte April 1601 ließ er, vielleicht zunächst aus Furcht vor der Rache der Polen, vielleicht aber aus rein egoistischen Motiven dem Zaren seine Dienste anbieten und zugleich erklärte er sich bereit, ihm das Schloß und die Stadt Marienburg zu überge-

Digitized by Google

ben [1]). Um dieselbe Zeit, vielleicht erst durch den Zaren direct dazu aufgefordert, muß er darauf gesonnen haben, ihn auch zum Besitz von Narva zu verhelfen. Der Plan mißlang und Bussow sah sich genöthigt, noch im Laufe des J. 1601 nach Moskau zu flüchten.

In Moskau, wo er, wie es scheint, für immer bleiben wollte und zu einem bedeutenden Wohlstande und Ansehen gelangte, verheirathete er eine Tochter an den dortigen Lutherischen Prediger Martin Beer. Nach dem Tode des ersten Pseudo-Demetrius sah sich indessen Bussow, der dem Zaren Wassili Schuiski aus gewissen Gründen abgeneigt war, veranlaßt, die Hauptstadt zu verlassen und seine Güter zu bereisen. Er schloß sich dann der Sache des zweiten Pseudo-Demetrius an und erschien nach dessen Tode im Lager des Königs Sigismund III. vor Smolensk. Im J. 1611 befand er sich in den Reihen der Polen, welche Moskau besetzt hielten, sah den Brand der Hauptstadt, flüchtete sich aber bald darauf, des wirren Treibens müde und auf die Rettung seines Lebens bedacht, nach Riga. Hier oder in Dünamünde arbeitete er, unterstützt von seinem Schwiegersohne, sein Geschichtswerk aus und ging dann, seiner ganzen Habe beraubt, wieder nach Norddeutschland. Im J. 1613 überreichte er einem wißbegierigen gefürsteten Bibliophilen, dem Herzoge Friedrich Ulrich von Braunschweig-Wolfenbüttel, seine Relation und bat ihn um eine Anstellung. Im J. 1617 starb er in Lübeck, nachdem er die dritte Redaction seiner Relation druckfertig gemacht hatte.

Wir kehren nun wieder zu dem Kriegsschauplatz in Livland zurück. Die Stadt Kockenhusen war, wie wir gesehen haben, am 1. April 1601 von den Schweden eingenommen worden, das gleichnamige Schloß aber in den Händen der Polen geblieben. Diese verstanden es, den Schweden dermaßen die Zufuhr von Lebensmitteln abzuschneiden, daß in der Stadt Kockenhusen der Mangel an denselben den höchsten Grad erreichte und die Schweden sich mit Hunde- und Pferdefleisch sättigen mußten. Der Schwedische General Gyllenhielm eilte herbei, um die Bedrängten zu entsetzen. Er traf mit dem Polnischen General Chodkiewicz zusammen und es kam am 16. Juni 1601 zur Hauptschlacht, in welcher die Schweden eine schwere Niederlage erlitten und die Stadt Kocken-

1) Bussow that dieses durch die Vermittelung des Pleskowschen Wojewoden, Fürsten Gollyn, der in einem Schreiben d. d. 25. April 1601 an den Zaren Boris Godunow, demselben den Antrag von Conrad Bussow unterlegte und dabei sagte, daß Bussow von dem Handelsgast Timofei Wychodez und von dem Moskauschen Nemtschin (Deutschen) Justr Iwanow (Jasper Iwanssohn oder Johannsohn?) gekannt sei.



Digitized by Google

husen wieder verloren. Nach diesem unglücklichen Treffen ging auch der größte Theil der im J. 1600 von den Schweden eroberten Schlösser wieder verloren; das offene Land war allen Verwüstungen preisgegeben, denn Schweden und Polen zeigten sich überall als zwei verheerende Feinde. Die Jahre 1601 und 1602 waren für Carls Waffen sehr unglücklich und am 3. April 1603 fiel auch Dorpat wieder in die Hände der Polen. Die Thätigkeit der Schweden hörte nun ganz auf, die Polen hingegen durchstreiften von Riga bis Narva beide Provinzen. Pernau, Oberpahlen, Reval und Narva waren noch die einzigen Oerter, die Carl besaß.

Während dieser Streifzüge der Polen traf höchstwahrscheinlich ein Trupp von ihnen in der Nähe von Narva mit den Schweden zusammen und es kam wohl zu einem Treffen, denn etwa eine halbe Werst von dem 13 Werst von Narva gelegenen Gute Lagena steht links von der Landstraße ein steinernes Kreuz [1]), von welchem hier eine Abbildung folgt. Auf diesem Kreuze ist eine Inschrift ausgehauen gewesen, an welcher der Zahn der Zeit aber dermaßen genagt hat, daß davon nichts mehr zu entziffern ist als nur der Name Peter und die Jahreszahl 1601, die übrigens eben so gut für 1604 gehalten werden kann. Auch diese wenigen Andeutungen habe ich nur mit vieler Mühe dadurch entdecken können, daß ich die hervortretenden Stellen mit Kreide bestrich. Von allem aber, was zwischen der Jahreszahl und dem Namen gestanden hat, war es nicht möglich Aufklärung zu bekommen.

Auf dieser Stelle muß ein blutiges Treffen vorgefallen sein, denn man braucht den Spaten nur eben in die Erde zu stecken, so stößt man auf menschliche Gebeine. Nicht unbedeutend mag die Zahl derjenigen gewesen sein, die als Opfer dieses Kampfes fielen, und deren Gebeine hier nicht in weicher Erde, sondern in einem Boden gebettet wurden, der fast nur aus Kieselsteinen besteht. An dieser Stelle ist vor einigen Jahren viel gegraben, oder vielmehr geschaufelt worden, da die sich hier vorfindenden Kieselsteine ein vortreffliches Material zum Bessern der Landstraße abgeben. Es sind schon große Höhlungen neben der Landstraße entstanden und als ich im Sommer 1854 das hier erwähnte Kreuz abzeichnete, habe ich selbst eine große Menge Knochen und mehrere Schädel zwischen und auf den Steinen liegen sehen. Zur mehreren Verdeut-

1) Bis vor wenigen Jahren standen hier drei solcher Kreuze. Zwei von ihnen, als sie umfielen, wurden von den Leuten, die die Landstraße besserten, zerschlagen und auf den Weg geworfen.

Digitized by Google

# ABBILDUNG

des in Ehstland bei dem Gute Lagena stehenden

# KREUZES.

Lith. von L. Hoffinger in Leipzig.

Digitized by Google

lichung meiner obigen Angabe erwähne ich noch, daß das Kreuz auf dem Wege zwischen Lagena und Waiwara steht.

Der Herzog Carl von Südermanland hatte bisher immer für die Schwedische Krone gefochten, ohne jedoch des Besitzes derselben vollkommen versichert zu sein. Durch den Norköpingschen Reichstagsbeschluß vom 20. März 1604 wurde er aber nunmehr im vollen Sinne des Wortes zum König von Schweden nebst seinen Nachkommen erklärt. Von nun an erscheint er unter dem Namen Carl IX. Zugleich erhielt er nun auch von den Schwedischen Ständen mehr Unterstützung um das angefangene Werk in Livland zu vollführen. Nach Ehstland erging der Befehl an die Truppen, für ihren neuen König zu fechten und alles wurde nun in Bewegung gesetzt, um den Krieg mit Polen mit Nachdruck zu führen; aber das Glück lächelte den Schweden auch jetzt nicht zu. Alle ihre Unternehmungen in den Jahren 1604 und 1605 fielen sehr unglücklich aus und ganz gebrochen wurde ihr Muth durch die Schlacht bei Kirchholm am 17. September 1605, wo sie von den Polen total geschlagen wurden. Das Schlachtfeld war mit 9000 Schweden bedeckt und König Carl IX. hätte beinahe selbst sein Leben eingebüßt. Die noch in Livland nachgebliebenen Schwedischen Truppen konnten nichts Anderes verrichten, als sich vertheidigungsweise zurückziehen. Carl selbst verließ mißmuthig Livland, sein kaum bestiegener Thron war aufs Heftigste erschüttert und vielleicht würde diese Erschütterung den Sturz bewirkt haben, wenn nicht Nebenscenen in Rußland und Polen verhindert hätten, daß diese Erschütterung weder genau bemerkt, noch Vortheil davon gezogen werden konnte. Schweden war ganz erschöpft, um eine neue Armee wieder herzustellen; Ehstland wäre daher ohne Rettung verloren gegangen, wenn Sigismund III. die Vortheile des erhaltenen Sieges mehr hätte benutzen können.

In Polen herrschte Unzufriedenheit über die Staatsverwaltung, Verschwendung mit den Nationalgütern, neue Auflagen zur Fortsetzung des Krieges und das Bestreben Sigismunds, die Königliche Würde ohne vorhergegangene Wahl auf seinen Sohn zu übertragen. Es wurde eine Verschwörung unter dem Namen Rakoß errichtet, welche mehrere Jahre hindurch die ganze Aufmerksamkeit Sigismunds, wegen seiner eignen Existenz, beschäftigte. Diese Unruhen hätten für Sigismund sehr gefährlich werden können, wenn nicht die Polen ihren Blick auf das benachbarte Rußland gerichtet hätten. Livland blieb daher ganz im Hintergrunde des Schauplatzes.

Digitized by Google

Rußland schwebte am Abgrunde einer Anarchie und empfand das unglückliche Schicksal der eignen Zerrüttung. Die Ursache davon war die geglaubte Auferstehung eines Todten. Es war mit dem Anfange des 17. Jahrhunderts in Rußland diejenige unglückliche Epoche seiner Geschichte eingetreten, die ein Bild der zügellosen Anarchie und Verwirrung darbietet. Es war die Zeit, wo mehrere Abenteurer unter der Maske des ermordeten Prinzen Dmitri Rechte auf den Thron der Zaren geltend machen wollten. Den plumpsten Kunstgriffen Einzelner gelang es, die wankelmüthige Menge momentan für sich zu gewinnen. Der erste unter ihnen war der berühmte Gregory Otrepjew. Sein kühnes Beginnen und die glänzenden Erfolge desselben führten im April 1605 den plötzlichen Tod des Zaren Boris Godunow herbei. Otrepjew, vom Volk als der todt geglaubte Prinz Dmitri anerkannt, wurde zum Zaren erwählt und als solcher gekrönt, doch kamen seine Betrügereien bald an's Licht und schon am 17. Mai 1606 ereilte ihn die gerechte Strafe. Der Fürst Wassili Schuisky, ein Feldherr des verstorbenen Zars Boris Godunow, überfiel ihn in seinem Palast. Otrepjew stürzte sich zum Fenster hinaus, ward aber gegriffen und gab, von vielen Stichen durchbohrt, seinen Geist auf. Der Fürst Wassili Schuisky erwarb sich bei dieser Gelegenheit die Zaren-Krone; das Russische Volk aber, nachdem es sich im wilden Taumel kaum von einem Betrüger abgewandt hatte, fiel ebenso leichtgläubig einem andern in die Hände und öffnete durch diese flüchtigen Aufwallungen, in denen die politische Selbstständigkeit Rußlands fast unterging, den Feinden des Reichs, den Polen, die Bahn bis in das Herz des Landes einzudringen und sich mit den Schätzen Rußlands zu bereichern.

Während dieser Vorgänge in Polen und Rußland wurde im Februar 1607 zu Upsala die Krönung Königs Carls IX. vollzogen. Die Stadt Narva wurde auch eingeladen, zu dieser Feierlichkeit ihre Abgeordneten zu senden und erhielt zu diesem Zweck folgendes Schreiben von dem Könige:

„Unsern gnädigen Gruß und geneigten Willen zuvor. Ehrbare und „Wohlweise, Liebe, Getreuen. Wir mögen Euch gnädigst nicht „verhalten, daß auf inständiges Anhalten allgemeiner Reichsstände den „23. künftigen Monats February mit Unserer Königlichen Krönung „nach altem Gebrauch zu Upsal zu verfahren beraumet und angesetzet „worden.

„Begehren derowegen hiermit Gnädigst, Ihr wollet Etliche Eures

Digitized by Google

„Mittels gegen gedachte Zeit und Stelle anhero in's Reich abfertigen,
„welche derselben an Eurer Statt beiwohnen mögen, daran vollbringet
„Ihr unsere gefällige Meinung und Wir sind Euch mit Gnaden und
„allem Guten geneigt, Euch Gott befehlend. Datum auf unserm
„Schloß Stockholm den 19. December Anno 1606."

In demselben Jahre, in welchem König Carl IX. gekrönt wurde, bestätigte er der Stadt Narva die ihr im J. 1585 von Johann III. verliehenen und im J. 1594 von Sigismund bestätigten Privilegien. Der auf Pergament geschriebene, in Stockholm am 24. August 1607 ausgestellte und von Carl IX. eigenhändig unterschriebene Gnadenbrief befindet sich im Narvaschen Magistrate.

Nach jener unglücklichen Schlacht bei Kirchholm hatte Carl dem Könige von Polen Friedensvorschläge gemacht, sie waren aber unbeantwortet geblieben. Die wenige Thätigkeit der Polen in Livland munterte die Schweden auf, ihre letzten Kräfte anzuwenden, um neue Vortheile zu erringen. Sie fingen im J. 1607 ihre Kriegsunternehmungen in Livland wieder an, erlangten zwar einige Schlösser zurück, verloren sie aber auch wieder eben so schnell. Im J. 1608 ging es ihnen auch nicht glücklicher und im J. 1609 war kein Schwede mehr in Livland zu finden, und in Ehstland sah man überall die schlechtesten Vertheidigungsanstalten.

Dennoch wurde ein Versuch gewagt Sigismunds Fortschritte zu hemmen. Der von den Polen hartbedrängte Zar Wassili Schuisky sah sich genöthigt, den König Carl IX. um Hülfe zu bitten, indem er ihm dagegen das Versprechen wichtiger Vortheile gab. Carl schickte ihm 1609 unter dem Befehl des Grafen Jakob de la Gardie ein Heer von 5000 Mann, welches aber, da es keinen Sold erhielt, unter sich uneinig wurde und nichts zu Gunsten des Zars ausrichtete.

Außer diesen nach Rußland gegangenen Truppen wurden, wie Hiärn uns erzählt, 450 Mann von des la Ville und dem Niederländischen Regiment nach Narva geschickt, damit sie um so näher zur Hand seien, um nöthigenfalls zum Grafen Jakob de la Gardie zu stoßen. Diese Reserve-Truppen aber hauseten, so lange sie ihren Sold nicht bekommen hatten, gar übel im eignen Lande, denn sie durchstreiften raubend und plündernd die Districte Jerwen und Allentacken.

In Liv- und Ehstland war nun, ohne daß deshalb Verhandlungen voran-

Digitized by Google

gegangen wären, eine Waffenruhe eingetreten, weil die Polen mit Rußland dermaßen in Anspruch genommen waren, daß sie an eine Benutzung ihrer Vortheile in Liv- und Ehstland gar nicht dachten. Uebrigens waren die Länder durch die Verheerungen, die während der letzten 50 Jahren in denselben stattgefunden hatten, dermaßen ausgemergelt, daß es kaum mehr möglich war, in ihnen einen Krieg fortzuführen. Wie viel die Stadt Narva unter allen diesen Kriegsunruhen zu leiden gehabt hat, haben wir aus den hier vorangegangenen Mittheilungen ersehen, dennoch scheint ungeachtet dieser schweren Zeiten in Narva doch noch immer ein gewisser Wohlstand fortbestanden zu haben, denn wäre dieses nicht der Fall gewesen, so hätte unter den damaligen Einwohnern Luxus und Schwelgerei nicht einen solchen Grad erreichen können, daß sogar von Seiten der Obrigkeit dagegen Einspruch gethan werden mußte. Die in den Rathsprotokollen der damaligen Zeit vorkommenden Verhandlungen gewähren uns einen Ueberblick sowol von der Macht, die der Rath von Narva in der Ausübung der Gerichtsbarkeit damals hatte und von der Strenge, die er darin walten ließ, als auch von dem Leben und den Sitten der damaligen Einwohner von Narva.

Es scheint, daß zu Anfange des 17. Jahrhunderts wegen Mangel an Rathsherren, auch Bürger zu den Rathsversammlungen gezogen wurden, ohne daß sie mit der Würde der Rathsherren bekleidet waren.

Am 5. August 1608 wurde in Narva auf Urtheil des Rathes eine Kindesmörderin mit dem Beile hingerichtet. Der Rath fällte das Urtheil und brauchte nicht erst die Bestätigung eines höhern Richters einzuholen.

Am 27. October desselben Jahres kam ein komischer Proceß zur Verhandlung. Es erschienen nämlich die Stadt-Musikanten, Instrumentisten genannt, vor dem Rath, zeigten an, daß sie am Tage vorher in einer Gesellschaft gespielt hätten, daß einige Spaßmacher ihnen ihre große Baßgeige genommen und selbige an dem Pranger aufgehängt hätten. Sie beklagten sich darüber, behaupteten die Baßgeige nun nicht mehr brauchen zu können, und verlangten Genugthuung und Entschädigung. Der Rath verurtheilte die Thäter zu einer Strafe von 30 Thalern.

Unkeuschheit war streng verboten und wo dieselbe den Charakter der Oeffentlichkeit angenommen hatte, da erfolgte Ausweisung aus der Stadt und ihrem Gebiet. Im J. 1609 kamen mehrere Fälle der Art vor. Aber auch die im Geheimen getriebene Unzucht wurde gerügt. So war z. B. ein

Digitized by Google

Mann, der in einem unerlaubten Verhältniß zu seiner Magd gestanden hatte, schon am 12. April 1602 von dem Rathe zu einer Strafe von 30 Thalern verurtheilt worden. Der Mann war arm und konnte die Strafe nicht gleich bezahlen. Der Rath duldete sich von einem Jahre zum andern; da er aber auch nach Verlauf von beinahe 7 Jahren noch immer nicht im Stande war, das Geld zu bezahlen, so ließ der Rath eine Milderung seines Urtheils eintreten. Er setzte die Pön auf 10 Thaler herab und weil der Mann auch diese nicht zu bezahlen hatte, so wurden sie auf sein Haus verschrieben, mit der ausdrücklichen Bemerkung, daß im Fall des Verkaufs des Hauses, der Käufer die 10 Thaler zu erlegen habe!

Schimpfereien, Verläumdungen, Schlägereien und all' dergleichen Injurien scheinen zu Anfange des 17. Jahrhunderts in Narva ganz an der Tagesordnung gewesen zu sein, denn die Rathsprotokolle aus jener Zeit sind voll von dergleichen Processen und die dafür erhobenen Strafgelder brachten eine nicht unbedeutende Summe ein.

Zu Anfang des 17. Jahrhunderts lebte in Narva ein Mann, dessen Name fortwährend in Processen vorkommt. Dieser Mann hieß Claus Grambow. Es wäre durchaus keine Veranlassung über ihn nähere Mittheilungen zu machen, wenn sein Name unser Interesse nicht dadurch in Anspruch nähme, daß wir noch in diesem Augenblicke in der ehemaligen Deutschen, gegenwärtigen Russischen Kirche Спасо Преображенія, sein wohlerhaltenes Bild sehen. Er ist auf diesem Bilde in Altdeutscher schwarzer Tracht dargestellt, indem er mit gefaltenen Händen vor dem Heilande kniet, der ihn segnet. Zu seinen Füßen befindet sich sein Wappenschild; links vor dem Wappen steht ein anderer Schild mit einem Monogramm oder Siglum, wahrscheinlich dem gewöhnlichen Signet und Handelszeichen des Mannes, mit seinem Namen Claves Grambow und der Jahreszahl 1607. Auf welche Veranlassung dieses Bild gemalt sein mag und aus welcher Ursache dasselbe in der Kirche seinen Platz bekommen hat, läßt sich nicht ermitteln. Zwar ist mir von einem gebildeten Forscher gesagt worden: es scheine, Claus Grambow sei wegen vieler Unannehmlichkeiten, die er der Stadt Narva verursacht hatte, zu einer öffentlichen Kirchenbuße verurtheilt worden und dieses Bild sei zur Erinnerung an dieselbe gemalt und in der Kirche aufgestellt worden; aber diese Annahme findet sich durch keinerlei Nachrichten bewiesen.

Im J. 1589 war Claus Grambow Mitglied des Rathes von Reval

Digitized by Google

und am 30. Mai 1608 hat er das Protokoll des Narvschen Rathes als Rathsherr mit unterschrieben; das Narvasche Bürgerrecht scheint er aber erst später erlangt zu haben, denn in dem Protokollbuch des Narvschen Rathes von 1609—1622 steht auf der ersten Seite, ohne Erwähnung einer Jahreszahl: daß Claus Grambow, zu Reval gebürtig, seinen Bürgereid abgelegt hat, mit der Bedingung, denselben wieder resigniren und aufkündigen zu können, wenn es ihm beliebe. Dieses ist nach bisheriger Gewohnheit gestattet worden, doch mit Ausnahme, wenn es Kriegsnoth sein sollte, daß es dann nicht geschehen könne.

Am 18. März 1610 wurde folgendes Mandat von der Kanzel abgelesen und an der großen Kirchenthür angeschlagen, nämlich:

„Wir Bürgermeister und Rath der Stadt Narva thuen Allen unsern „Jurisdictions-Verwandten hiermit kund und zu wissen, nachdem hier „zeither, sonderlich in diesen ganz beschwerlichen Zeiten nicht allein in „Hochzeiten und Kindtaufen, sondern auch in Begräbnissen, ja fast in „allen Dingen, große Unordnung und Unmäßigkeit eingerissen, also „auch, wo man demselben mit schleuniger Abschaffung nicht vorbauete, „Gott der Allmächtige seinen Zorn über uns häufig ausgießen und „es zum Verderb unserer Bürgerschaft gereichen möchte, daß wir dero„wegen unsres tragenden und anbefohlenen Amtes halber nicht vorbei „können, diese nachfolgenden Puncta ernstlich und bei namhaffter Pön „zu geben und zu erbieten."

„1) Es soll hinfüro keine Braut, sie sei hohen oder niederen „Standes mehr denn zwei Brautjungfern, und dieselben nur acht „Tage vor und nicht nach der Hochzeit, bei sich haben, bei Pön 5 „Rthaler."

„2) Weil man auch dem wahrhaftigen Berichte und selbst „eigner Befindung nachgespüret, daß in Verschenkung der Braut-Nase„tücher ein merklicher und verderblicher Excess begangen wird: So soll „hinführo die Braut Niemand als dem Bräutigam, desselben und „ihren eignen nächsten Blutsfreunden, Nasetücher zu geben Macht „haben, soll auch kein Nasetuch höher als 2 Rthaler von Werth sein. „Bei Pön 5 Rthaler."

„3) Der dritte Tag in den Hochzeiten, so hier zeither mit „großer Menge der gebetenen Gäste und gleich den andern vorherge-

Digitized by Google

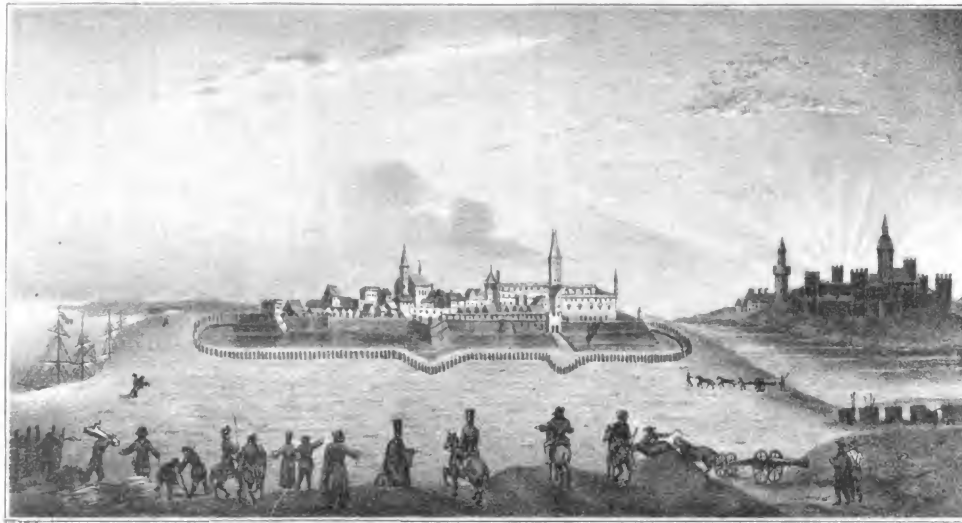

ANSICHT DER STADT NARVA VON DER EHSTLAENDISCHEN SEITE,
(muthmasslich entweder zu Ende des 16ten oder zu Anfang des 17ten Jahrhunderts)

„henden hochzeitlichen Tagen gehalten worden, soll gänzlich und bei „Pön 10 Rthaler abgeschafft sein.“

„4) Diejenigen Weibspersonen, so einer öffentlichen Unzucht „überzeuget, sollen nur einen Tag Hochzeit und in Kleidung sich also „halten, damit sie anderen ehrlichen Frauen nicht gleich, und ohne „Sammet und Seide sein, bei Pön 10 Rthaler.“

„5) Die jungen Kindlein sollen nicht länger denn in den „vierten Tag ungetaufet liegen, bei Strafe 3 Rthaler.“

„6) Keiner soll sich unterstehen, in künftiger Zeit zu jedem „Kinde mehr denn fünf Gevattern zu bitten, wer darüber thut, soll „für jede obige Person 2 Rthaler Strafe geben.“

„7) Zu allen Begräbnissen soll unsres Raths Diener, und nicht, „wie bisher geschehen, zwei Bürger umbitten, bei Strafe 2 Rthaler.“

„8) Die Convivia, so hier zeithero nach gehaltenen Begräbnissen „sind gehalten worden, sollen auch bei Strafe von 10 Rthaler verbo„ten sein.“

„9) Damit nun menniglich sich für Schaden zu hüten und „Niemand der Unwissenheit sich zu beklagen, als ist dieses Mandatum „öffentlich von der Kanzel abgelesen, allhier affigieret und mit der „Stadt Secret versiegelt. Actum Narva den 18. Mart. Anno 1610.“

(L. S.) Bürgermeister und Rath daselbst.

Am 20. August 1610 entstand, wie es bei Hiärn S. 408 heißt, zu Narva eine Feuersbrunst, welche die ganze Stadt einäscherte. Die armen Leute, welche das Ihrige aus dem Feuer retten wollten, wurden dazu von der Besatzung spolirt und ihnen Alles, was sie erretteten, geraubt. Auch in den Rathsprotokollen vom 4. September 1610 und 19. October 1611 ist von diesem Feuer die Rede. Die bei diesem unglücklichen Brande vorgekommenen Räubereien wurden ohne Zweifel von denselben Truppen verübt, die zur etwanigen Verstärkung des nach Rußland gegangenen Heers im J. 1609 nach Narva gekommen waren und die sich ähnliche Vergehen in den Districten Jerwen und Allentacken hatten zu Schulden kommen lassen.

Ich lasse hier eine Abbildung folgen, von der ich vermuthe, daß sie eine Ansicht von Narva zur Zeit dieses Brandes darstellt. Genau beweisen kann ich es nicht, da das alte Bild, von welchem diese Abbildung genommen ist, keine



Digitized by Google

Jahreszahl trägt. Das Original ist aus einem Buche ausgerissen, welches vor vielen Jahren auf einem Boden unter Staub und Schutt zufällig gefunden wurde. Als Grund meiner Muthmaßung, daß dieses Bild aus jener Zeit herstammt, gebe ich den Umstand an, daß wir auf dem Bilde nur noch eine Kirche, nämlich die damalige Deutsche, jetzt Russische, erblicken. Erst nach diesem Brande und zwar vielleicht 25 Jahre später, wurde die Schwedische Domkirche (die gegenwärtige Deutsche St. Johannis-Kirche) gebaut. Die hier folgende Ansicht ist aber vielleicht noch älter und ich bin geneigt zu glauben, daß sie die Stadt Narva darstellt, in dem Moment, wo sie im Jahre 1590 vom Zaren Fedor Iwanowitsch belagert wurde, denn die auf dem Bilde gezeichneten Figuren deuten auf Belagerungsarbeiten hin und bei einigen Reitern erkennt man deutlich die damalige Tracht der Russischen Bojaren.

---

Der Fürst Wassili Schuisky hatte, wie wir gesehen haben, im J. 1606 den Thron als Zar von Rußland bestiegen, aber er, welcher den Betrüger Otrepjew entlarvt hatte, konnte weder einen Frieden mit Polen erlangen, noch vermochte er die Bojaren, seine früheren Standesgenossen, zufriedenzustellen. Ueberall herrschte Gährung und Verwirrung und wie mit Blindheit geschlagen, fiel das Russische Volk aus den Händen des einen Betrügers in die des andern. Ein zweiter Pseudo-Dmetrius war aufgetreten, fiel aber dem Zaren in die Hände und ward hingerichtet. Noch rauchte sein Blut, so zeigte sich schon ein dritter Betrüger. Russen und Polen wandten sich diesem Pseudo-Dmetrius zu. Er belagerte Moskau. Der Zar Wassili Schuisky ward gezwungen die Mönchskutte anzulegen und wurde dann an den König von Polen ausgeliefert, der ihn mit seiner Gemahlin nach Warschau schickte, wo er 1610 starb. Rußland war nun ohne Herrscher und ohne Heer; das Heer des Königs von Polen und des falschen Dmetrius belagerte aber immer noch Moskau. Die wildeste Zwietracht zerriß alle Bande.

Der im J. 1609 nach Rußland gekommene Schwedische Feldherr Jakob de la Gardie sah nun nach der Dethronisirung des Zars Wassili Schuisky, daß die dem Könige von Schweden gegebenen Versprechungen einer Entschädigung unerfüllt bleiben würden und bemächtigte sich daher am 23. August 1610 der Festung Kexholm und am 3. März 1611 der Stadt Nowgorod, so wie der Umgegend derselben, und im letztgenannten Jahre wurden durch den

Digitized by Google

General Evert Horn auch die Festungen Nöteburg [1]), Koporje, Jamburg, Gdow und Iwangorod eingenommen.

Inzwischen hatte Polen nun die gewünschte Oberhand in Rußland erhalten. Da es keinem Dmitri hatte glücken wollen, so war Sigismund selbst so großmüthig, Rußlands Krone seinem Sohne Wladislaw aufzusetzen. Ein Theil der Russen war auch dazu geneigt. Die nördlichen Provinzen hingegen verabscheuten die Polnische Regierung. Sie wünschten, wenn je ein ausländischer Fürst den Thron besteigen sollte, einen Schwedischen Prinzen. Man schritt zu Unterhandlungen. Carl Philip, zweiter Sohn Carls IX., geboren in Reval am 23. April 1601, wurde von den nördlichen Provinzen zum Zaren gewählt, eben so Wladislaw von den südlichen. Beide wollten das Reich aber nicht getheilt wissen, sondern in seinem ganzen Umfange besitzen.

Wladislaw sollte persönlich erscheinen, um die Krone zu übernehmen; er erschien aber nicht, und wurde dadurch der Zaren-Würde für verlustig erklärt. Carl Philip näherte sich den Russischen Gränzen, war schon in Wyburg, um von hier aus sich des Russischen Reiches zu versichern, wurde aber durch den Tod seines Vaters, Carls IX., einer Stütze beraubt, die ihm in dem jetzigen Zeitpunkt unentbehrlich war.

Carl IX., schon im J. 1609 vom Schlage gerührt und in Folge dessen beinahe der Sprache und des Verstandes unfähig, endete sein Leben am 30. October 1611. Ihm folgte auf dem Thron von Schweden sein großer Sohn Gustav Adolph im Alter von 17 Jahren.

Gustav Adolph, nicht einverstanden mit der Wahl seines Bruders Carl Philip zum Zaren von Rußland, veranlaßte ihn, die so nahe Krone fahren zu lassen und nach Schweden zurückzukehren.

Die Unentschlossenheit der Schweden und die grausamen Ausschweifungen der Polen in Rußland nöthigten die Russen zu solchen Entschließungen, die einer großen, sich wieder fühlenden und von glühender Vaterlandsliebe durchdrungenen Nation würdig sind, nämlich: aus der eignen Nation einen Souverain zu wählen. Die Wahl fiel auf den Fürsten Michael Feodorowitsch Romanow, Stammvater der noch jetzt fortdauernden Erhabenen Kaiserlichen Familie. Dieses für Rußland so glückliche Ereigniß fiel im J. 1613 vor.

Es war aber kein beneidenswerthes Glück, das Scepter über das in

1) Nöteburg — das jetzige Schlüsselburg.

Digitized by Google

endlose Verwirrung gestürzte Russische Reich, in welchem fast alle Bande des Gehorsams aufgelöst und Zucht und Gesetz verdrängt waren, zu übernehmen; dennoch aber zeigte sich der Zar Michael Feodorowitsch des in ihn gesetzten Vertrauens würdig und bewies trotz seiner Jugend, denn er war nur 16 Jahr alt, einen Scharfblick und eine Thätigkeit, wie sie kaum von einem erfahreneren Mann zu erwarten gewesen wären. Die Ruhe Rußlands von außen her zu sichern, schien ihm das Nöthigste und demnach wandte er alle Kräfte an, dies Ziel zu erreichen, ohne die Opfer zu scheuen, die dabei gebracht werden mußten.

So wenig Gustav Adolph damit einverstanden gewesen war, daß sein Bruder Carl Philip über einen Theil des Russischen Reiches Beherrscher werden sollte, so gerne wünschte er doch den nördlichen Theil von Rußland, von der Newa an bis an das weiße Meer, mit Schweden verbunden zu sehen.

Der Zar Michael Feodorowitsch verlangte von Gustav Adolph, daß er seine unter dem Grafen Jakob de la Gardie in Rußland stehenden Truppen zurückziehen solle. Er that es aber nicht, und somit wurden die in Rußland liegenden Schwedischen Truppen von den Russen nun als Feinde angesehen und es kam zum Ausbruch von Feindseligkeiten zwischen Schweden und Rußland. Die Russen überrumpelten im J. 1613 die Schweden in Gdow und nahmen es wieder ab. Gdow wurde darauf im selben Jahre von den Schweden zwei Mal belagert, jedoch ohne Erfolg und es wurde die Wiedererlangung dieser Feste bis auf's nächste Jahr aufgeschoben.

Die Stadt Narva bekam in diesem Jahre vom Könige Gustav Adolph einen Gnadenbrief d. d. Stockholm 3. April 1613, in welchem zur Abhülfe der mißlichen Lage, in welcher die Stadt sich durch den langwierigen Krieg und durch die im J. 1610 stattgefundene Feuersbrunst befand, ihr von den Zolleinnahmen 3000 Reichsthaler verliehen und ihr das Dorf Ampfer auf 6 Jahre überlassen wurde.

In eben diesem Jahre erbauten die Schweden wol auch im Schloß Iwangorod das Thor, welches bis auf den heutigen Tag die Einfahrt zum Schlosse bildet, denn über diesem Thor steht auf einem Stein ausgemeißelt „Anno 1613".

Gegen Ende des Jahres 1613 fielen die Russen einige Male in Livland ein, und brannten etliche Dörfer ab. Der Schwedische General Evert Horn, der sich damals in Narva aufhielt, wäre ihnen gern entgegengezogen, konnte es aber nicht thun, weil das Schwedische Fußvolk, welches größtentheils aus

Digitized by Google

ausländischen Miethlingen bestand, sich mit der Reiterei nicht vertragen konnte und weil täglich Desertionen vorkamen.

Zwischen den Polen und Schweden hatte seit dem Jahre 1609 in Liv- und Ehstland Waffenruhe bestanden und nachdem der König Gustav Adolph am 13. Juni 1614 in Narva angekommen war, trafen bald darauf auch die Commissarien des Königs von Polen dort ein und es wurde in Narva mit Polen ein förmlicher Waffenstillstand geschlossen, der vom 20. Januar 1614 an gerechnet bis zum 20. Januar 1616 dauern sollte.

Während Gustav Adolph in Narva war, erließ er in Folge der von Seiten der Bürgerschaft bei ihm vorgebrachten Klagen am 10. August 1614 ein Decret, in welchem der Ritterschaft und den Königlichen Beamten das Verschenken von Bier und Branntwein verboten wurde.

Von Narva aus rückte Gustav Adolph in eigener Person mit seinen Truppen im August 1614 vor Gdow. Nachdem der Ort zwei Mal vergeblich bestürmt worden war, erfolgte ein Bombardement. Es wurde Bresche geschossen und Gdow ward unterminirt. Da die Russen ungeachtet ihrer tapferen Vertheidigung sich nicht länger halten konnten, so capitulirten sie am 10. September 1614 und räumten den Ort den Schweden ein.

Gustav Adolph kehrte von Gdow nach Narva zurück und ging nach Reval, wo er sich am 19. October nach Schweden einschiffte.

Am 19. Januar 1615 wurde in Narva Dirich Werneken nebst dreien Anderen zu Rathsherren erwählt und leisteten am 25. Januar ihren Eid. So unwesentlich auch die Mittheilung von einer Rathsherrenwahl erscheinen mag, so ist es doch in diesem Fall etwas Anderes. Dirich Werneken war der Mann, der der Stadt Narva eine Wohlthat erwies, deren Segen noch in diesem Augenblicke einen großen Theil der Einwohner Narvas beglückt. Er war es, der, wie wir weiter sehen werden, der Deutschen Kirche sein Gut Peuth auf ewige Zeiten schenkte. Noch jetzt ist dieses Gut ein Eigenthum der Narvaschen Deutschen Kirche und bildet die Haupteinnahme derselben. Dirich Wernekens Namen lesen wir zum ersten Male im Rathsprotokolle vom 23. Juli 1610, wo er bei Gelegenheit eines Processes des vorerwähnten Claus Grambow als Zeuge vor Gericht erschienen war. Es heißt dort von ihm, er sei ein Kaufgesell im Alter von ungefähr 30 Jahren gewesen. Später war er ein angesehener Kaufmann in Narva und wurde, nachdem er Rathsherr gewesen war, zum Bürgermeister gewählt.

Digitized by Google

Am 15. April 1615 erschien vor Einem Hochedlen Rath der Stadt Narva die ehrbare und tugendsame Frau Catharina, seligen Herrn Eustachii Grentzenbachs nachgelassene Wittwe und erklärte dem auch ehrbaren und wohlweisen Herrn Dirich Werneken ihr Haus sammt der Russischen Kirche [1]) und dem dazu gehörigen Raum vor der Stadt-Pforte gelegen, erb- und eigenthümlich cedirt zu haben.

Am 28. April 1615 erschien vor Einem Hochedlen Rath des seligen Herrn Johann Waxons nachgelassene Frau Wittwe und erhob Klage über ein Finnisches Weib, Namens Brigitta, welches dem Kinde ihrer Tochter und der andern Tochter selbst eine Krankheit zugefügt haben sollte. Sieben beigebrachte Zeugen erzählten ähnliche und noch andere Geschichten von der Brigitta und bekräftigten solches durch einen feierlichen Eid.

Auf diesen geleisteten Eid ist die beklagte Brigitta zwei Mal durch den Büttel in's Wasser mehreres Beweises halber geworfen worden und befunden, daß sie jedes Mal oben geschwommen und nicht hat untergehen mögen.

Ob sie nun wol durch einen Pastor in der Güte vielfältig ermahnt, sie solle ihre kranke Seele retten, ihre begangenen Missethaten dem lieben Gott abbitten und zeitliche Strafe gar nicht, sondern vielmehr die ewige fürchten, dennoch hat sie nicht bekennen wollen, nur allein, sie hätte zu Wyburg bei einem Priester 12 Jahre gedient, daselbst nicht Zauberei oder sonst Böses, sondern Gottesfurcht und Frömmigkeit gelernt, die Zeit ihres Lebens Niemand Böses zugefügt, der Wolf Gminderschen Tochter habe sie geheilet und dazu gebrauchet Wasser, darin ein todter Körper gewaschen. Bald hernach saget sie, das Wasser sei aus einem Springbrunnen geholet worden. Von Philip Erichsons und der anderen Zeugen Aussage will sie gar nichts wissen, wobei es für dies Mal geblieben.

Den 2. Mai ist man mit der Tortur fortgefahren. Da die Zeugen auch nochmals sammt und sonders, was sie ausgesagt, der Beklagten unter Augen geredet, worauf sie endlich bekannt und gesagt, daß es alles wahr, was die Zeugen wider sie deponiret, insonderheit zu unterschiedlichen Malen gerufen: O Philip! Philip! meinende, Philip Erichson sollte solches nicht offenbart haben.

1) Dieses war die auf Befehl des Zars Iwan IV. im J. 1558 oder ungefähr um die Zeit gebaute Kirche, welche aber, nachdem die Schweden 1581 Narva eingenommen hatten, ohne Zweifel aufgehört hatte ein Gotteshaus zu sein und wahrscheinlich nur aus alter Gewohnheit noch so genannt wurde.

Digitized by Google

Die Formalien, so sie in ihren Teufelskünsten hat pflegen zu gebrauchen, sind diese:

| | |
|---|---|
| **Jesuxen weri punainen** | Jesu rothes Blut |
| **Marian makia maito** | Mariae süße Milch |
| **Kipullen woiteixi** | Zur Stillung von Schmerzen |
| **Hauoillen parendehax** | Und Heilung von Wunden |
| **Noe olcon.** | Dem sei also. |
| **5 Weliexellen** [1]) | |
| **Th. 9 Wierahallen** [1]). | |

Den 4. Mai ist dies Weib nochmals der Zeugen Aussage und ihres eignen Bekenntnisses halber, wie denn auch, ob sie auch noch Andere, die auch diese Kunst kenneten, wüßte, befragt worden. Giebt zur Antwort: was die Zeugen ausgeredet und sie bekannt, das wäre sie noch geständig, wüßte aber von keinen Anderen, die sich auch sollten dieser Kunst beflissen haben.

Item ist gefragt: Demnach man von ihrem Ehemann erfahren, daß sie manche Nacht aus dem Hause wäre gewesen, wo sie zu derselben Zeit sich aufgehalten. Sagt: sie habe einen Hund gehabt, den habe sie aus Herrn Johann Möllers Haus genommen, derselbe hätte ihr Hasen gefangen, die sie der Fleisch-Jacobschen [2]) gebracht und Bier und Branntwein dafür bekommen, bei derselben wäre sie auch bisweilen die Nacht geblieben.

Urtheil:

Alldieweil aus der Zeugen Aussage und aus der Beklagten eigenem Bekenntniß befindlich, daß die Beklagte etlicher Teufelskünste sich gebrauchet, dem Einen geholfen, dem Andern die Krankheit wieder zugefüget:

So erkennet Ein Erb-Gericht, daß sie dieser ihrer bösen That halber billig mit Feuer vom Leben zum Tode gebracht werde. Von Rechts Wegen. Dieses Urtheil ist folgends den 5. Mai executiret und vollzogen worden.

Im Juni 1615 schiffte sich Gustav Adolph wieder mit Truppen ein und traf Anfangs Juli in Narva ein. Es schloß sich ihm hier der General Evert Horn mit seinen Truppen an und der König rückte nun von Narva aus vor Pskow, welches er bis in den October-Monat hinein belagerte, dann aber wegen Eintritt des Winters und wegen bereits eingeleiteter Friedensunterhandlungen die Belagerung aufhob und nach Narva zurückkehrte, von wo er

1) Die beiden letzten Zeilen sind unverständlich.

2) Bitte (mit dem Beinamen Fleisch-Jacobsche) war wegen öffentlicher Unzucht, laut Rathsprotokoll vom 10. Juni 1609 aus der Stadt ausgewiesen worden.

Digitized by Google

im Januar 1616 nach Finland aufbrach und nachdem er dort in Helsingfors einen Landtag gehalten hatte, sich nach Schweden begab.

Inzwischen waren ungeachtet der eingeleiteten Friedensunterhandlungen die Russen um Weihnachten 1615 in Livland eingefallen und durchzogen dasselbe.

Am 16. December 1615 erschien vor dem Magistrat von Narva der Schloßschreiber Monsson und am 18. December der Pastor der Schwedischen Gemeine Pety. Beide baten um Confirmation der ihnen vom Könige Gustav Adolph geschenkten Plätze, als er im Juli 1615 in Narva war.

Die bereits im J. 1615 zwischen Schweden und Rußland eingeleiteten Friedensunterhandlungen kamen nun am 4. Januar 1616 zu Stolbowa zur Eröffnung und nachdem sie über ein Jahr gedauert hatten, wurde eben daselbst am 23. Februar 1617 zwischen beiden Mächten ein Friede geschlossen. Schweden erhielt in diesem Frieden ganz Ingermanland und die Festung Kexholm nebst dem dazu gehörigen Karelien und dagegen wurden Nowgorod, Staraja-Russa, Porchow, Ladoga und Gdow wieder von den Schweden geräumt.

Am 31. Juli 1617 wurde auf Anklage von Jürgen Wrangel ein gewisser Jens Pettersen, gebürtig aus Dänemark, der sich für einen Kaufmann des Königs von Dänemark ausgab und sowol in Narva und Reval, als auch im Auslande arge Betrügereien verübt hatte, auf Erkenntniß des Narvischen Rathes zum Profoß in Verwahrung gegeben.

Alldieweil aber in währender Haft der Beklagte sich losgebrochen und bei Nachtzeit über die Mauer mit einem Tau sich hinuntergelassen, welches zerrissen, und also den Rücken entzweigefallen, so ist folgendes Urtheil hierauf gefället worden:

Demnach Beklagter, wie aus der Zeugen Urtheil zu ersehen und er selbst geständig sein muß, allerhand Praktiken die Zeit seines Lebens geübet und Leute höchlich betrogen und betrübet, auch noch endlich aus dem Gefängniß losgebrochen und also über die Mauern hat entrennen wollen, als wird zu Recht erkannt, daß er billig mit dem Schwert vom Leben zum Tode gebracht werde. Von Rechtes Wegen.

Dieses Urtheil ist folgends an dem Beklagten executirt worden.

NB. Beklagter hat auch in seiner letzten Zeit öffentlich bekannt und ausgesaget, ist auch darauf gestorben, daß ein langer schwarzer Mann, in der Nacht, wie er sich aus dem Gefängniß losgebrochen, zu ihm gekommen, mit ihm

Digitized by Google

auf die Mauer gegangen sei und ihm das Tau dargereicht habe, sich damit hinunterzulassen.

Während des Krieges zwischen Polen und Schweden war der Handel von Riga sehr bedrängt, indem der Rigische Meerbusen von Schwedischen Schiffen bedeckt war, welche jede Ab- und Zufuhr von und nach Riga zu hemmen trachteten. Polen war unvermögend sich den Schweden in der Ostsee entgegenzustellen und hemmte zudem auch noch seinerseits den Landhandel nach Rußland, worunter besonders Dorpat litt. Der Handel in Rußland ging hauptsächlich über Narva. Zwar trat durch die zwischen Schweden und Rußland im J. 1613 ausgebrochenen Feindseligkeiten im Narvischen Handel eine Störung ein, doch wurde diese Unterbrechung im J. 1617 durch den Frieden von Stolbowa wieder vollkommen hergestellt. Zufolge dieses Friedens konnten Schweden und Deutsche Handelshäuser in Nowgorod, Moskau und Pleskau errichten. Ebenso auch die Russen in Reval, Wyburg und Stockholm.

Der im Jahre 1614 zwischen Schweden und Polen in Narva geschlossene zweijährige Waffenstillstand war im Januar 1616 abgelaufen. Gustav Adolph, nachdem er durch den Frieden von Stolbowa in Ansehung Rußlands gesichert war, konnte nun seine Macht gegen Polen wenden. In Livland dauerte im J. 1616 die Waffenruhe fort, aber dieser Stillstand war für das Land nichts weiter, als ein fieberhafter Schlaf.

Sigismunds einziges Ziel war noch immer die Wiedererlangung der ihm von seinem Vater hinterlassenen Schwedischen Krone. Es mangelte ihm aber an thätiger Unterstützung von Seiten der Polen. Durch die bisher geführten langwierigen Kriege, besonders mit Rußland, hatte sich Polen erschöpft. An eine Hauptunternehmung gegen Schweden selbst war nicht zu denken. Nur Liv- und Ehstland suchte man sich erst zu sichern, um von da aus nach Finland und Schweden wirken zu können.

Gustav Adolph kam aber dieser Absicht zuvor. Er selbst suchte nun einen festen Fuß in Livland zu setzen. Eine Schwedische Flotte ging 1617 in die Düna. Dünamünde wurde erobert, ebenso auch Pernau. Das Erstere ging zwar bald wieder verloren, das Letztere aber blieb in Gustav Adolphs Gewalt.

Sigismund, der mit Russen, Tataren und Türken zu gleicher Zeit zu kämpfen hatte, wünschte einen neuen Waffenstillstand mit Schweden zu schließen. Gustav Adolph bewilligte ihn und er wurde am 15. November 1618 auf zwei Jahre geschlossen.



Digitized by Google

Auf gleiche Weise wurde 1618 zwischen Polen und Rußland ein dreijähriger Kriegsstillstand geschlossen, der aber bald nachher auf vierzehn und ein halbes Jahr verlängert wurde.

In eben demselben Jahre, in welchem diese Waffenstillstände geschlossen wurden, warf man zu Prag die Räthe Slawata und Martinitz und den Schreiber Fabricius Platter aus dem Schloßfenster hinaus, ein Ereigniß, welches das Signal zum Ausbruch des Krieges wurde, welcher ganz Deutschland dreißig Jahre hindurch erschütterte, in seinen Folgen aber auch nicht ohne Einfluß auf Liv- und Ehstland blieb.

Durch die im J. 1618 geschlossenen Waffenstillstände waren Liv- und Ehstland zwar vor Anfällen gesichert; allein Sigismunds Absicht war, durch den jetzigen Waffenstillstand den König von Schweden zu täuschen. Er wünschte nur Sammlung neuer Kräfte, daher wurden auch alle Versuche Gustav Adolphs, einen völligen Frieden mit Sigismund zu schließen, von dem Letzteren vereitelt.

Gustav Adolphs Geduld wurde dadurch ermüdet. Ein erneuerter Krieg und vorzüglich ein Hauptangriff auf Riga sollte Alles entscheiden.

Große Zurüstungen wurden von Gustav Adolph im J. 1620 getroffen, um die bisherigen Unternehmungen in Livland mit Nachdruck zu unterstützen. Riga wurde 1621 von ihm erobert, und auch Kurland, welches seit dem Jahre 1561 einen fast ungestörten Frieden genossen hatte, wurde nun, als Lehn von Polen, auch der Schauplatz des Krieges zwischen Polen und Schweden. Mitau kam in die Gewalt der Schweden, ging aber im drauffolgenden Jahre wieder verloren.

Zu Anfang des J. 1622, nachdem Gustav Adolph den Oberbefehl über die Truppen in Liv- und Ehstland dem Grafen Jakob de la Gardie übertragen hatte, begab er sich mit seinem Bruder, dem Herzog Carl Philip auf den Weg nach Schweden, um einen Reichsrath zu halten; als aber der Herzog nach Narva kam, befiel er an einer schweren Krankheit und als er merkte, daß seine Todesstunde herannahe, sagte er: „soll ich denn in Livland sterben, „alwo ich geboren bin[1]), so geschehe Herr Dein Wille!“ und nachdem er sich hierauf zu einem christlichen Abschied bereitet hatte, entschlief er sanft und selig in Narva am 17. Januar 1622.

1) Er wurde geboren in Reval am 23. April 1601. (Siehe S. 61.)

Digitized by Google

Nach einigen kleinen Eroberungen, die die Schweden im J. 1622 in Livland machten, wurde in diesem Jahre wiederum ein Waffenstillstand auf zwei Jahre geschlossen.

Inzwischen suchte Sigismund den Krieg unmittelbar nach Schweden zu spielen. In Danzig wurde 1623 dazu eine Flotte ausgerüstet, aber der weitsehende Gustav Adolph kam ihm zuvor, indem er selbst mit einer Flotte nach Danzig eilte, die dasigen Polnischen Zurüstungen zerstörte und die Stadt Danzig zur Neutralität zwang. Da Sigismund seinen Plan vereitelt sah, so mußte er zufrieden sein, daß der zweijährige Waffenstillstand von Schwedische Seite nicht als gehoben angesehen wurde.

Im J. 1624 ruheten zwar in Livland die Waffen, dagegen wütheten aber Hunger und Pest und da kein beständiger Friede mit Polen zu erringen war, so erschien Gustav Adolph im J. 1625 mit verstärkter Macht in Livland. Mehrere Schlösser und auch die Stadt Dorpat kamen in diesem Jahre in seine Gewalt. Gustav Adolph hatte nun ganz Livland erobert. Auch in Kurland war das Glück den Schwedischen Waffen günstig.

Ein Decret des Gouverneurs Andreas Erickson d. d. Narva den 24. Juni 1625 verlieh dem Rath von Narva das Recht einen offenen Weinkeller zu halten.

Gustav Adolphs Aufmerksamkeit war nun hauptsächlich auf Kurland gerichtet. Am 7. Januar 1626 kam es bei Walhof im Selburgischen Kirchspiel mit dem Litthauischen Großfeldherrn Leo Sapieha zur Schlacht. Hier zeigte Gustav Adolphs Geist, unterstützt von seinen beiden großen Generalen Franz Bernhard von Thurn und Gustav Horn, die ersten Proben seiner Taktik, die ihm in der Folge den ewig unvergeßlichen Heldenruhm verlieh. Die Polen wurden völlig geschlagen und verloren 1600 Mann nebst Artillerie und Gepäck.

Es war dies die erste Schlacht, die Gustav Adolph im Felde gewann. Jetzt sammelte er im Stillen Kräfte, die Deutschlands Umsturz von der Donau bis an die Ostsee zu hindern vermochten. Vor Allem aber schien es ihm nothwendig, jetzt, nachdem er Livland ganz erobert hatte, den Kriegsschauplatz nach Polen selbst zu verlegen, um Sigismunds Unnachgiebigkeit ganz zu beugen. Mit einer wohlausgerüsteten Flotte, die 26,000 Mann aufgenommen hatte, segelte er 1626 nach Preußen, landete in Pillau und drang nun in Polnisch-Preußen ein. Ungeachtet einiger harten Vertheidigungen der Polen behielten doch die Schweden die Oberhand. Alles unterlag ihren Angriffen

Digitized by Google

und Contribution oder Plünderung war das allgemeine Schicksal von Polnisch-Preußen. Im J. 1627 wurde der Krieg hier fortgesetzt, dagegen unternahmen die Polen aber auch in Livland Streifereien und nahmen wieder einige Schlösser dort ein.

Gustav Adolph hätte gern den Kampf mit Polen beendet, um sich zu Gunsten der Protestanten in die Angelegenheiten Deutschlands zu mischen. Der König von Dänemark hatte bereits an dem Religionskampfe in Deutschland Antheil genommen, war aber so unglücklich gewesen, daß der kaiserliche Feldherr Wallenstein bereits auf dem Wege war, durch die Eroberung Stralsunds sich die Herrschaft auf dem Baltischen Meere zu erwerben. Gustav Adolph sandte der bedrängten Stadt Hülfe. Dieses veranlaßte 1629 den Kaiser von Deutschland den König von Polen zu unterstützen. Die kaiserlichen Truppen wurden aber in Preußisch-Polen von Gustav Adolph total geschlagen und da die Armee des Königs von Polen durch Hunger und Krankheit auf's Aeußerste geschwächt war, so sah Sigismund kein anderes Rettungsmittel mehr vor sich als einen Waffenstillstand oder Frieden zu schließen. Dreißig Jahre hatte er um die Erlangung der Schwedischen Krone gekämpft, Ströme von Blut waren umsonst geflossen; jetzt war alle Hoffnung geschwunden.

Auch Gustav Adolph gab willig die Hand, die Feindseligkeiten mit Polen zu endigen. Durch Vermittelung Englischer, Französischer, Holländischer und Chur-Brandenburgischer Gesandten erfolgte endlich, wenn auch nicht ein ewiger Friede, so doch ein sechsjähriger Waffenstillstand, der zu Altmark, nicht weit von Stum, im jetzigen Westpreußen am 16. September 1629 geschlossen wurde. In Preußen behielt Gustav Adolph Memel, Pillau, Elbing und Braunsberg, und in Livland alles, was er bisher dort erobert hatte. Der Herzog von Kurland erhielt auch den Besitz seiner Länder wieder.

Dreißig Jahre hindurch hatten Ehst- und Livland, und besonders das Letztere, die Drangsale des Krieges leiden müssen. So unausgesetzt auch das Bemühen Carls IX. und Gustav Adolphs gewesen war, eine Verbesserung in den inneren Verhältnissen dieser Länder eintreten zu lassen, so war solches bei diesen unruhigen Zeiten doch kaum möglich gewesen, besonders nicht in Livland, da der Besitz desselben mehr oder weniger noch immer ein zweifelhafter gewesen war. Ehstland, welches schon lange vor Livland unter Schwedische Botmäßigkeit gekommen war, hatte allerdings schon früher manche

Digitized by Google

Verbesserungen erlangt, genau genommen beschränkten dieselben sich aber auch hier nur auf Bestätigungen früherer Privilegien und Verleihung neuer Freiheiten. In Livland hatte bisher nichts Anderes als dieses Letztere geschehen können, um sich dadurch die Anhänglichkeit der Livländer um so mehr zu sichern.

Für die Aufrechterhaltung der Lutherisch-evangelischen Kirche waren sowol Carl IX. als Gustav Adolph mit gleichem Eifer beseelt. Ehstland hatte schon lange einen eigenen Superintendenten und auch ein eigenes Consistorium in Reval; in Livland aber war die Lutherische Kirche unter der Polnischen Regierung durch die Jesuiten auf's Aergste bedrückt und verfolgt. Die Letten und Ehsten in Livland bekannten sich bereits größtentheils zur Römischen Kirche und durch eine königliche Declaration waren auch alle Deutsche aufgefordert worden, in den Schoos des heiligen Vaters zurückzukehren. Doch wenige folgten diesem Rufe.

Die Hauptmaschinerie der Jesuiten hörte 1621 mit der Eroberung von Riga auf, desto mehr wurde aber nun Dorpat noch vier Jahre hindurch von den Jesuitischen Stacheln gepeinigt. Erst nachdem dieser Ort 1625 von Gustav Adolph erobert worden war, konnte ganz Livland frohlocken von den Bätern der Gesellschaft Jesu sich befreit zu sehen.

Ueberall wurde der Lutherische Gottesdienst wieder eingeführt. Die vertriebenen Prediger wurden entweder zurückberufen oder neue eingesetzt. Schon im J. 1622 hatte Gustav Adolph den Rigischen Oberpastor Herrmann Samson zum Superintendenten in Livland erwählt und im J. 1627 mußte, damit nichts von der Jesuitischen Hefe zurück und versteckt bleiben möchte, Johann Rudbeck, ein orthodoxer Schwedischer Geistlicher, eine allgemeine Kirchen-Visitation in Liv-, Ehst- und Ingermanland unternehmen, um sich von der Rechtgläubigkeit aller Prediger zu überzeugen.

Der Zustand der Bauern, sowol der Letten als auch der Ehsten, war während dieser dreißig Jahre ein höchst trauriger. Sie waren weder durch Geistesveredlung, noch durch sittliches Gefühl der Menschheit eine Stufe näher gerückt worden. In Ehstland hatten die Bauern zwar den Vortheil, keinem Religionszwange ausgesetzt zu sein; allein auch die Religionsveränderung in Livland war den Bauern ganz gleichgültig; es war ihnen schon ein Glück, wenn sie nur ihr thierisches Leben fristen konnten.

Digitized by Google

Kaum hatte Gustav Adolph von Seiten Polens Ruhe gewonnen, so beeilte er sich den Protestanten in Deutschland zur Hülfe zu kommen. Sein Hauptgedanke hierbei war vielleicht der, die Macht des Europäischen Norden so zu heben, um in ihr dem Süden ein Gegengewicht entgegenzustellen.

Zwar waren Schwedens Finanzen für einen so weit aussehenden Krieg nicht eingerichtet, Gustav Adolph wußte aber doch die Einwilligung der Stände auf dem Reichstage zu Upsala zu erlangen.

Am 24. Juni 1630 landete er mit 15,000 Mann in Pommern. Oxenstjerna führte ihm aus Preußen etwa 10,000 Mann und Horn aus Livland auch einige Truppen zu. Siegend drang Gustav Adolph in Deutschland vor. Bei Leipzig schlug er den Zerstörer Magdeburgs, den General Tilly. Die Rheingegenden, Schwaben und Baiern kamen in seine Gewalt. Ueberall begleitete ihn der Sieg. Neue Kriegsscenen riefen ihn nach Sachsen zurück. Wallenstein war hier sein großer Gegner. Am 6. November 1632 kam es bei Lützen zur Schlacht. Die Schweden siegten, aber theuer war der Sieg erkauft, denn Gustav Adolph selbst war gefallen.

Sein Dahinscheiden setzte Schweden und die protestantischen Fürsten Deutschlands in die größte Bestürzung und auch Liv- und Ehstland sahen sich wieder verwaist. Doch die Schwedischen Truppen hatten noch erfahrene Generale, auf welchen ein Theil von Gustav Adolph's Geist ruhte und Schweden besaß noch einen Axel Oxenstjerna, der als Reichs-Kanzler in Gemeinschaft mit dem Reichsrathe für Gustav Adolphs minderjährige Tochter Christine die Regierung übernahm.

In eben demselben Jahre, 1632, wo Gustav Adolph bei Lützen fiel, starb auch sein Gegner Sigismund, dem sein Sohn Wladislaw auf dem Polnischen Throne gefolgt war.

Nach einer dreißigjährigen, fast immerwährenden Kriegsunruhe, nach ausgestandenen Verwüstungen des Hungers und der Pest, hatten Liv- und Ehstland durch die erhaltene Ruhe sich nun einigermaßen erholen können Konnten die Länder auch noch immer nicht ganz sicher als Eigenthum der Schwedischen Krone angesehen werden, so knüpften sie sich mit ihrer innern Verfassung doch immer fester an Schweden.

Mitten im Geräusch der Waffen hatte Gustav Adolph fortgesetzt das angefangene Werk zur innern Verbesserung der Länder zu betreiben. Vorzüglich war sein Augenmerk darauf gerichtet gewesen, eine bessere Gerechtigkeitspflege

Digitized by Google

einzuführen. Aber nicht nur dieſes, ſondern auch die Verbeſſerung des Schulweſens war ein Gegenſtand ſeiner Sorge geweſen. Es wurden Schulen und Gymnaſien eingerichtet und das in Dorpat gegründete Gymnaſium wurde ſogar im J. 1632, kurz vor dem Tode Guſtav Adolphs, zur Akademie erhoben. Der weiſe Johann Skytte, General-Gouverneur von Liv-, Ehſt- und Ingermanland, hatte den Plan hierzu entworfen und mitten im Kriegsgetümmel unterſchrieb Guſtav Adolph am 30. Juni 1632 zu Nürnberg die Stiftungs-Acte. Am 15. October dieſes Jahres geſchah die feierliche Einweihung.

Des General-Gouverneurs ganzes Beſtreben war dahin gerichtet, die verwüſteten Provinzen in einen beſſern Zuſtand wieder zu verſetzen. Aber bei aller Schonung mußte er doch dem Lande beſchwerlich fallen, da er ſchon auf den ſchnellen Verlauf des mit Polen beſtehenden Waffenſtillſtandes Rückſicht nehmen mußte, um die Provinzen in demjenigen Vertheidigungszuſtande zu erhalten, der bei dem etwanigen Wiederausbruch eines Krieges nöthig ſein würde. Da alle Truppen nach Deutſchland gezogen waren, ſo mußten die Liv- und Ehſtländer das, was ihre Beſchützer hätten thun ſollen, ſelbſt leiſten. Die entkräfteten Bauern mußten Feſtungen bauen und wiederherſtellen helfen und der Adel wurde angehalten die dazu erforderlichen Materialien und Unkoſten herbeizuſchaffen.

Am 25. April 1631 erließ der General-Gouverneur Johann Skytte folgende Verfügungen in Betreff der Stadt Narva:

Die Fuhrleute von Narva ſollten die Königlichen Poſten nicht weiter, als bis auf die nächſte Poſt, zwei Meilen von der Stadt befördern. Die Bürger ſollten den Soldaten nichts weiter als nur Quartier geben. Die Rathsglieder ſollten von der Militäreinquartierung befreit ſein. Alle Vorkäuferei wurde verboten. Das Handeln mit den Bauern ſollte auf dem öffentlichen Markte geſchehen.

Im Januar 1634 traf eine vom Herzoge Friedrich von Holſtein an den Zaren Michael Feodorowitſch abgefertigte Geſandtſchaft in Narva ein, die ſich von dem Zaren die Erlaubniß auswirken ſollte, auf einer nach Perſien zu unternehmenden Reiſe ungehindert durch das Ruſſiſche Reich reiſen zu dürfen. Adam Olearius, der dieſer Geſandtſchaft als Rath und Secretär attachirt war, erzählt von dem Aufenthalt derſelben zu Narva und von der Reiſe durch Ingermanland im Weſentlichſten Folgendes:

Den 3. Januar des J. 1634 ſind wir zu Narva angekommen und

Digitized by Google

haben unſere Herberge bei Jakob von Köllen, einem vornehmen Handelsmanne und Gaſtwirth daſelbſt genommen [1]), da wir denn wegen der Schwediſchen Herren Geſandten, ſo um gewiſſe Urſachen mit uns zugleich nach Moskau ſich erheben wollten, langen Ausbleibens in die 22 Wochen mit großer Beſchwer aufgehalten worden. Und ob wir zwar allhier mit allerhand Luſt unſer Zeitvertreib hatten, indem wir nicht allein täglich eine mit guten Tractamenten und ordentlicher Muſik wohlbeſtellte fürſtliche Tafel hielten, an welcher durch viele vornehme Leute, ſo zum often die Herren Geſandten beſuchen kamen, gute Geſpräche vorfielen, beſonders auch zu verſchiedenen vornehmen Gaſtereien, Spazierfahrten, Reiten und Jagen eingeladen und geführet wurden, machte uns doch das ſehnliche Verlangen, weiter zu reiſen, alle Luſt geringe. Zudem hatten die Herren Geſandten wegen unſerer daſelbſt ſo lange müßig liegenden gemeinen Völker, ſo oft mit den Narviſchen Soldaten in Uneinigkeit und Schlägerei geriethen, viel Verwornes, das ſie neben dem Herrn Gubernator immer zu richten und zu ſchlichten hatten.

Adam Olearius berichtet nun noch, am 24. Mai, als am Sonnabend vor Pfingſten (**родительская суббота**) auf dem Ruſſiſchen Gottesacker in Iwangorod [2]) geweſen zu ſein und beſchreibt genau die an jenem Tage dort gehaltenen Seelenmeſſen.

Darauf ſagt er: den 26. Mai haben wir uns mit Gott verſöhnt, die Communion gehalten und darauf unſer Geräth und Zeug mit etlichen der geringen Völker zu Waſſer nach Neuſchanz [3]) vorangeſchickt und ſind den 28. zu Lande gefolget. Wir zogen mit Salveſchießen der Stadt im Geleite des daſelbſt commandirenden Oberſten Pott nach der Feſtung Gam [4]), welche 3 Meilen von der Narva in Ingermanland, jenſeits eines fiſch-, ſonderlich lachsreichen Baches, die Jamiſche Beck [5]) genannt, liegt. Man muß daſelbſt mit einer Fähre ſich überſetzen laſſen. Dieſe Feſtung iſt zwar nicht groß, aber

1) Jakob von Köllens Haus lag am nordweſtlichen Ende der Schloßſtraße bei der Stadtpforte (ſiehe den Plan von Narva von 1649), alſo dort, wo jetzt die Neuſtadt anfängt.

2) Nach dem Plane von Narva von 1649 befand ſich dieſer Gottesacker in ganz geringer Entfernung vom Ufer der Narowa ungefähr gerade gegenüber der gegenwärtigen Deutſchen Kirche. Im J. 1855 wurde auf dieſer Stelle gegraben und man fand eine Menge Knochen und Schädel. Dieſelben wurden wieder ſorgfältig mit Erde zugedeckt und ruhen dort unter dem Schatten eines großen alten Eichenbaumes.

3) Auch Nyenſchanz oder Nyen genannt, eine durch Peter den Großen zerſtörte Stadt, welche dort ſtand, wo ſich der gegenwärtige St. Petersburger Stadttheil Ochta befindet.

4) Jamburg.

5) Bäche oder Bach. Der Lugaſtrom.

Digitized by Google

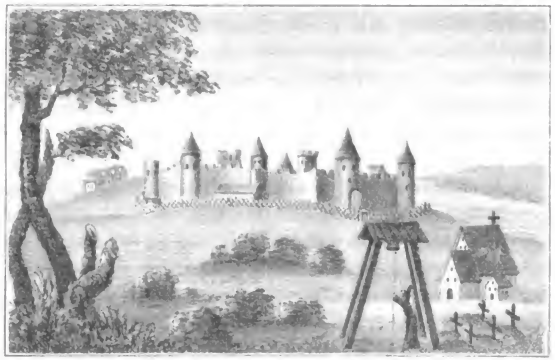

ANSICHT VON JAMBURG,
von der Ingermanländischen Seite
(Anno 1634.)

(Olearius 1 Buch, Cap: IV. p: 7.)

Lith. L. Kaffinger in Dorpat.

ANSICHT VON KOPORJE

(Anno 1634.)

(Olearius 1 Buch, Cap: IV p: 7.)

Digitized by Google

mit ſtarken ſteinernen Mauern und acht Rundelen umgeben. Es iſt dabei ein Hakelwerk, von Ruſſen bewohnt, welche neben der Feſtung Ihrer Königlichen Majeſtät zu Schweden gehorſamen.

Von der durch Olearius gegebenen Anſicht von Jamburg laſſe ich hier eine Abbildung folgen. Gegenwärtig exiſtiren von der ehemaligen Feſte von Jamburg nur noch einige unbedeutende Spuren von Erdwällen.

Olearius fährt in ſeiner Reiſebeſchreibung mit folgenden Worten fort:

Allhier (nämlich in Jamburg) bekamen wir neue Schüßpferde, mit welchen wir den 29. Mai bis zur Feſtung Capurga [1]) ritten, da wir denn auch mit Salveſchießen wohl empfangen und von dem Statthalter daſelbſt, Herrn Bugislaw Roſen wohl tractiret und ſelbigen Abend mit 48 Eſſen und mancherlei Wein, Meth und Bier geſpeiſet wurden. Die Tractamente und Guthaten waren den folgenden Tag nicht mindere, ſondern vielmehr reichlicher und mit einer Muſik und anderer Luſt verbeſſert. Um 3 Uhr Nachmittags wurden wir mit Salveſchießen und mit friſchen Pferden wieder weiter geſchafft.

Von der durch Olearius gegebenen Abbildung der Feſtung Koporje laſſe ich hier ebenfalls eine Abbildung folgen. Von dieſer Feſtung exiſtiren noch jetzt die Ruinen.

Olearius berichtet nun endlich: Von dannen ging die Reiſe auf einen Hof eines Ruſſiſchen Bojaren, Namens N. Baſilowitz, und weil derſelbe 7 Meilen von Capurga gelegen und wir uns von da ſpät aufmachten, mußten wir die ganze Nacht durchreiten, ehe wir den Hof erreichten. Wir wurden früh um 3 Uhr von dem Bojar auch wohl empfangen, mit allerhand Eſſen und Trinken aus ſilbernen Geſchirren herrlich tractiret. Er hatte zwei Trompeter, die er vor der Tafel, ſonderlich beim Geſundheittrinken, luſtig aufblaſen ließ. Er ſchien allem Anſehen nach ein luſtiger und tapferer Mann zu ſein, war in der Schlacht, ſo im Jahre Chriſti 1631 vor Leipzig geſchehen, auch mit geweſen, zeigte uns an unterſchiedlichen Orten ſeines Leibes etliche Wunden, ſo er daſelbſt empfangen hatte. Vor unſerm Aufbruch ließ er ſein Weib mit noch einer andern Verwandtin, welche beide gar jung und ſchön von Geſicht und köſtlich angethan waren, hervorkommen, denen eine häßliche Nachtreterin, um ihre Schönheit mehr zu erheben, folgete. Dieſe Weiber mußten jegliche eine Schale Branntwein den Herren Geſandten zu trinken in die Hand geben und ſich vor ihnen neigen.

1) Koporje.



Digitized by Google

Ein im J. 1634 am 19. August von der Königin Christine erlassenes Decret verordnete, daß dem Magistrate von Narva das Recht verbleibe die Deutschen Prediger zu wählen. Das Dorf Soldina wurde den Deutschen Predigern zur Nutznießung angewiesen. Aus dem Inhalt dieses Königlichen Schreibens geht ferner hervor, daß die Stadt darüber geklagt zu haben scheint, daß der Handel von Narva durch verschiedene Monopole der Franzosen, Holländer und Engländer zu leiden hatte. Weiter hat die Stadt verlangt, daß der Russische Gasthof aus Iwangorod nach der Narvschen Seite verlegt werden möchte. In dem obenerwähnten Königlichen Schreiben wird versprochen, dieses alles in Erwägung zu ziehen.

Der im J. 1629 zwischen Schweden und Polen zu Altmark geschlossene Waffenstillstand ging im J. 1635 zu Ende. Wladislaw, eben so wie sein verstorbener Vater Sigismund, mit Hartnäckigkeit nach dem Besitz seines vermeinten Erbreichs Schweden nebst Liv- und Ehstland trachtend, ließ 1635 den Litthauischen Großfeldherrn Radziwil in das von Truppen entblößte Livland einfallen. Es wurde durchstreift und ausgeplündert.

Schweden, welches eine Verlängerung der Waffenruhe gewünscht und durch Hülfe ausländischer Mächte versucht hatte, eine solche zu ermitteln, zog nun, um den angefangenen Unterhandlungen mehr Nachdruck zu geben, aus Deutschland Truppen nach Polnisch-Preußen. Dieses veranlaßte den König Wladislaw, da Polen durch die mit den Russen und Türken geführten Kriege und durch eine herrschende Pest ganz entkräftet war, friedlichere Gesinnungen anzunehmen. Zu Stumsdorf nahe bei Stum in Preußen, wurde nun auf's Neue 1635 am 12. September ein sechs und zwanzigjähriger Waffenstillstand geschlossen. Dieser Stillstand war zwar kein ewiger Friede, aber doch beinahe für eine Generation hinreichend, künftige ruhigere Tage zu träumen, wenn man sich ihn als völlig erfüllt dachte.

In diesem Waffenstillstande verlor zwar Schweden die Besitzungen in Preußen, dagegen aber wurde Livland ihm zum fortdauernden Besitz zuerkannt.

Am 6. März 1636 traf Adam Olearius wieder in Narva ein. Die vom Herzoge Friedrich von Holstein im J. 1634 an den Zaren Michael Feodorowitsch abgegangene Gesandtschaft hatte nämlich die Erlaubniß ausgewirkt, durch Rußland nach Persien reisen zu dürfen. Nachdem nun die Gesandtschaft zu Ende des J. 1634 von Moskau abgereiset und auf dieser Heimreise am 5. Januar 1635 durch Narva passirt war, wurde sie im J.

Digitized by Google

1635 von dem Herzoge Friedrich von Holstein auf's Neue abgefertigt, um des Seidenhandels wegen nach Persien zu gehen.

Die Gesandtschaft traf, wie bereits erwähnt, am 6. März 1636 in Narva ein und hielt sich dieses Mal nur einen Tag dort auf.

Olearius giebt bei dieser Gelegenheit folgende Beschreibung von Narva, die er mit einem kurzen historischen Ueberblick einleitet und dann mit folgenden Worten fortfährt:

Hinter dem Schloß Iwangorod ist bisher ein Hakelwerk gewesen, die Russische Narve genannt, woselbst sich lauter Russen aufgehalten und in einer öffentlichen Kirche ihren Gottesdienst gehalten haben. Nunmehr sollen die Russen aber alle von jenseit weggenommen und herüber in die Stadt verpflanzt worden sein [1]). Die Stadt ist zwar zu unserer Zeit nicht groß, aber weil sie eine Gränzfestung, dennoch mit starken Wällen und steinernen Mauern und guter Besatzung wohl versehen. Ich habe daselbst in dem nicht fern von der Livländischen Pforte gelegenen Walle dies merkwürdig gefunden, daß oben vom Gewölbe (denn der Wall ist hohl und gewölbt) ein Wasser herunterträufelte, welches zum harten Stein wurde, und war auf der Erde anzusehen wie ein geflossener Teig.

Weil die Handlung, so vor Zeiten allhier groß gewesen, durch die Kriege abgenommen, nunmehr aber sich wieder dahin wenden will, so soll jetzo die Stadt durch einen Abstich mehr als die alte Stadt erweitert und in regulirt oder ebene Straßen vertheilet und stark befestigt werden [2]). Man hat auch etliche wenige Jahre her kostbare und herrliche steinerne Häuser aufgeführt und wird noch stets mit Stein gebaut, sintemal Niemand mehr, als wol vormals geschehen, mit lauter Holz zu bauen vergönnet, und giebt dazu desto mehr Anlaß die tägliche Vermehrung der Kauf- und Handwerksleute, derer im vergangenen Jahre als 1654 [3]) viel sich dahin begeben, niedergelassen und Bürger geworden, denn es hat aus Deutsch- und Rußland in so kurzer Zeit

1) Als Olearius 1636 durch Narva reisete, war dieses jedenfalls nicht der Fall. Er hat seine obige Mittheilung, wie es scheint, aus später aus Narva erhaltenen Nachrichten geschöpft und hat diese nicht ganz richtig aufgefaßt, denn es ist nirgends etwas darüber zu finden, daß die in Iwangorod wohnenden, der Schwedischen Krone unterthänigen Russen je gezwungen worden wären, Iwangorod ganz zu verlassen und sich in der Stadt Narva niederzulassen, dagegen werden wir weiter sehen, daß man ihnen gestattete, sich auch im Narvschen Hakelwerk anzubauen.

2) Dieser Plan kam erst im J. 1682 unter Carl XI. zur Ausführung.

3) Was Olearius hier über den Zuwachs der Bevölkerung Narvas, so wie gleich darauf von den Handelsverhältnissen sagt, hat er also aus Nachrichten geschöpft, die ihm 18 Jahre nach seinem obenerwähnten Besuche in Narva zugekommen sind, denn er spricht vom Jahre 1654.

Digitized by Google

(vornehmlich weil durch den Engliſchen und Holländiſchen Krieg die Fahrt und Handlung auf Archangel Abbruch gelitten) ein ſo groß Gut dahin geſchlagen, daß, wie ich glaubwürdig von dannen bin berichtet worden, ſelbiges Jahr über 60 Schiffe, aus der Weſt- und Oſtſee kommend, abgeladen und in die 500,000 Thaler köſtlicher Waaren abgeführet worden. Und ſcheint, daß nach den allgemeinen Abwechſelungen und Veränderungen aller Dinge nunmehr Revel, weiß nicht, durch was einheimiſche Widerwärtigkeiten ab-, und Narve in kurzem kräftiglich wieder zunehmen wird. Deswegen man im Werk begriffen, die in der Amyade (Mündung) der Narviſchen Bäche vor der See zwei Meilen von der Stadt mit Sand verfüllte Tiefe wieder zu gewinnen, daß die größten Schiffe künftig mit voller Ladung ein- und auslaufen könnten und alſo einen ſichern Hafen haben werden.

Es hat auch S. Königliche Majeſtät zu Schweden die Stadt von des Landes Hoffdinge und Statthalter Zwang ganz befreit und einen Burggrafen dahin geſetzet [1]); jetziger Zeit iſt es der WolEdle und Veſte Philip von Kruſenſtiern Ihr Königl. Majeſtät zu Schweden Hofrath und General-Director der Commercien in Ehſtonien und Ingermanland, mein vielgeliebter Herr Schwager, welchem die Jurisdiction in ecclesiasticis und politicis anbefohlen, alſo daß er anſtatt derſelben präſidiren und alles verwalten muß [2]).

Es iſt ſonſt nur eine ſteinerne Kirche drinnen geweſen für die Deutſche Gemeine, in welcher bisweilen auch die Schweden geprediget. Jetzo aber ſoll auch die Schwediſche Gemeine eine abſonderliche ſchöne ſteinerne Kirche aufgeführt haben, alſo daß jede, ſo Schwediſche als Deutſche Gemeine ihre eigne Kirche hat und befindet ſich daſelbſt Herr Mag. Heimich Staal Superintendent in Ingermanland und Allentaken.

Ehe wir mit den weiteren, von Olearius gemachten Mittheilungen fortfahren, wollen wir einige Betrachtungen über die von den Schweden erbaute Kirche anſtellen.

Die von den Schweden erbaute Kirche iſt die ſeit dem J. 1733 der Narvaſchen Deutſchen Gemeinde gehörende St. Johannis-Kirche. Es iſt aus dem obigen Bericht von Olearius einleuchtend, daß die Kirche, als er 1636 durch Narva paſſirte, noch nicht beſtand. Wahrſcheinlich iſt ihm, wie Manches

1) Die Ernennung eines Burggrafen geſchah aber nicht durch den König Carl X., welcher erſt 1654 zur Regierung kam, ſondern ſchon 1642 durch die Königin Chriſtine.

2) Von dieſem ſeinem Schwager P. von Kruſenſtiern bekam Olearius wahrſcheinlich alle die obigen Nachrichten, von denen er noch nichts wiſſen konnte als er 1636 durch Narva reiſete.

Digitized by Google

von dem vorhergemeldeten, so auch die Erbauung dieser Kirche, später von seinem Schwager berichtet worden. Können wir auch nicht das Jahr der Erbauung dieser Kirche mit Bestimmtheit nachweisen, so unterliegt es doch keinem Zweifel, daß dieses Gotteshaus zwischen den Jahren 1636 und 1648 erbaut worden ist, denn im letztgenannten Jahre wurde durch die Königin Christine ein Stadt- und Provincial-Consistorium in Narva gegründet, bei welchem der erste Superintendent von Narva und Ingermanland Heinrich Staal, oder vielmehr Stahelius war, welcher, wie wir bei Hupel lesen, 1657 starb.

Diese Schwedische Kirche nahm damals unter den Gotteshäusern Narvas den ersten Platz ein, obgleich die viel ältere Deutsche sie in der Zahl ihrer Gemeindeglieder übertraf und sich ebenso verschiedener angesehener Glieder rühmen konnte. Aber die Schwedische Kirche war die Staatskirche, über welche sich keine Privatperson das Patronat anmaßen durfte, da alle vorfallende Vacanzen vom Könige selbst, entweder nach eigner Willkür, oder auf Vorschlag des Bischofs, oder auf Bitte der Gemeinde vergeben wurden. Sie war eine Königliche Dom-Kirche, bei welcher sich ein Königliches Dom-Capitel oder Provincial-Consistorium befand, denn bei dieser Kirche standen jedes Mal die Superintendenten und Präsidenten des von der Königin Christine 1648 über Narva und Ingermanland in Narva errichteten und von allen ihren Nachkommen, vorzüglich vom Könige Carl XI. bestätigten Provincial-Consistoriums, welche, so wie die bei dieser Kirche angestellten Pastore und Caplane, ihre Bestallungen von der Königlichen Regierung aus Stockholm erhielten. Die Pastore der Deutschen und Finnischen Gemeinde wurden hingegen schon damals ebenso wie noch jetzt, vom Magistrat berufen, als welcher zu allen Zeiten über diese beiden Kirchen das Patronatsrecht ausgeübt hat und es noch thut. Bei diesen beiden Gemeinden hatte der Magistrat das Recht, die Prediger zu berufen und vorzuschlagen, die Wahl derselben aber war den Gemeinden überlassen. Doch standen die Prediger der Deutschen und Finnischen Gemeinde in Ansehung ihres Amts lediglich unter dem Narvaschen Consistorium und diese Verfassung bestand bis zum J. 1833, wo das Narvasche Consistorium aufgehoben und die Narvaschen evangelisch-lutherischen Kirchen dem St. Petersburgischen Consistorial-Bezirke beigezählt wurden.

Das von der Königin Christine im J. 1648 in Narva gegründete Stadt- und Provincial-Consistorium bestand nicht aus weltlichen und geistlichen,

Digitized by Google

sondern nur aus geistlichen Gliedern. Seine geistliche Gerichtsbarkeit erstreckte sich über die Stadt Narva, über Ingermanland und über den Allentakenschen District in Ehstland. Die folgenden Könige bestätigten es und unter Carl X. erhielt es im J. 1658 zu dem bereits früher verliehenen Siegel noch ein größeres Insiegel. Diese beiden Siegel waren bloß in der Größe verschieden und bestanden aus den sogenannten zwei Binde- und Löseschlüsseln, kreuzweise aufgerichtet und in ihrer Mitte ein bloßes Schwert mit aufwärts gekehrter Spitze. Das kleinere Siegel wurde als gewöhnliches Notariatssiegel, das größere aber nur bei besonderen Acten gebraucht [1]).

Das Kirchspiel Kusemkino in Ingermanland, seit der Eroberung durch Peter den Großen, ein Filial der Narvaschen Schwedisch-Finnischen St. Michaelis-Kirche, war unter der Königlich-Schwedischen Regierung eine Filial-Kirche der Schwedischen Dom-Kirche von Narva, deren Superintendent daselbst allezeit einen Vicepastor hielt, mit welchem er in Ansehung des Gehaltes und der Einkünfte, so gut er konnte, übereinzukommen suchte.

Nach diesen Mittheilungen über die Gründung der Narvaschen Schwedischen Dom-Kirche und der sonstigen kirchlichen Verhältnisse kehren wir nun wieder zu Olearius zurück, der uns beim J. 1636 noch Folgendes von Narva erzählt:

Zwischen Narva und Reval, wie auch in Ingermanland und fast ganz Livland, giebt es wegen der großen Holzungen neben gutem, auch viel Raubwild, sonderlich Bären und Wölfe, welche den Leuten auf dem Lande großen Schaden thun. Die Wölfe laufen im Winter ungescheut auf die Höfe und wenn das Vieh eingesperrt, graben sie unten durch die Wände und ziehen die Schafe hindurch. Nehmen zum öftern die Hunde vom Hofe hinweg. Machen auch an etlichen Orten die Straßen des Nachts sehr unsicher. Man hält aber dafür, daß man sie scheu machen und abhalten kann, wenn man einen Prügel an einen langen Strick hinter dem Schlitten herschleppen lässet.

Im J. 1634 am 12. Januar ist anderthalb Meilen von der Stadt Narva ein kleiner, ohne Zweifel wüthender Wolf 12 Russischen Bauern, die mit Heu beladene Schlitten hinter einander fuhren, begegnet. Er hat sich

1) Nach Eroberung der Stadt Narva durch Peter den Großen wurde im J. 1721 das Consistorium zwar wieder in seiner früheren Verfassung hergestellt, aber es verlor seine Gerichtsbarkeit über Ingermanland. Auch die Siegel wurden mit Allerhöchster Genehmigung beibehalten, jedoch mit der Veränderung, daß anstatt des Regii und 1658 gesetzt wurde Caesarei und 1722.

Digitized by Google

Lith. L. Häflinger

in Dorpat

ANSICHT DER STADT NARVA VON DER JNGERMANLAENDISCHEN SEITE.

(Anno 1636 oder etwas später.)

Digitized by Google

alsbald an den Ersten gemacht, ist an ihn hinaufgesprungen, hat ihn bei der Kehle gefasset und niedergerissen, ingleichen auch den Andern. Dem Dritten hat er das Fell über den Kopf gezogen, dem Vierten Nase und Backen abgerissen, den Fünften und Sechsten auch sehr beschädigt. Als die Hintersten dies sahen, traten sie zusammen, stritten mit dem Wolf, überwältigten ihn und schlugen ihn todt.

Einen von den beschädigten Russen habe ich mit unserm Doctor zur Narve besuchet und besehen, war im Gesichte und Kopfe jämmerlich zugerichtet und ist neben allen den anderen beschädigten wüthend gestorben.

Der Balg von diesem Wolfe wurde ausgestopfet, dem Gesandten gezeiget und wegen der grausamen Geschichte von denen zur Narva zum Gedächtniß aufgehoben.

Olearius erzählt darauf noch mehrere Geschichten von Bären und sagt unter andern, daß sie im Herbst des J. 1634 hinter Hakhof nicht weit von Narva 13 Leichen auf dem Gottesacker ausgegraben, und die, die in den Särgen lagen, sammt denselben weggetragen haben.

Olearius giebt uns endlich beim Jahre 1636 die hier folgende Ansicht von der Stadt Narva. Dieselbe ist aber wol nicht während des einen Tages, wo er sich im J. 1636 in Narva aufhielt, aufgenommen, sondern ihm wohl auch 10 oder 15 Jahre später von seinem Schwager oder sonst Jemand Anders eingeschickt worden, denn auf diesem Bilde erblicken wir schon neben der Deutschen Kirche auch die Schwedische Dom-Kirche. Hätte diese Letztere schon im J. 1636 bestanden, so hätte Olearius nicht, wie vorstehend berichtet, gesagt: „Jetzo aber soll auch die Schwedische Gemeine eine absonderliche schöne „steinerne Kirche aufgeführt haben".

Die obenerwähnte Herzoglich-Holsteinische Gesandtschaft kehrte im J. 1639 aus Persien zurück und Kelch sagt uns bei dieser Gelegenheit Folgendes:

Im J. 1639 kam auch die Fürstliche Holsteinische Gesandtschaft aus Persien wieder zurück und langte nebst einem Persischen Sultan, der als ein Abgesandter nach Holstein ging, den letzten Marti zu Narva an, da ihnen denn Oberster Wrangel mit 50 Reitern, sie zu empfangen, entgegengeschickt wurde. Der Persianer wurde bei dem Rathsherrn Jakob Müller einlogiret, wohin sich viele Frauenzimmer, seine, des Persianers Frau und dero Magd zu sehen, verfüget hatten, welches aber der Sulten so übel empfand, daß er nicht allein zornig fragte: ob denn alles Weibervolk zur Narva Huren wären, daß sie

Digitized by Google

ſo mit bloßen Angeſichtern gingen? ſondern auch weder ſeine Frau noch Magd ehe aus dem verdeckten Schlitten heraustreten ließ, bis alles Volk weggeſchaffet wurde, da er denn jetzo und nachgehends allemal, wenn es nöthig, den Gang vom Schlitten bis zum Hauſe mit Tüchern behängen und zwiſchen ſelbigen die Frau mit ihrer Magd in das ihm angewieſene Gemach gehen ließ.

Indem wir den Begebenheiten der Reihe nach von Jahr zu Jahr folgen, liegen uns nun verſchiedene an die Stadt Narva ergangene Decrete vor, deren Mittheilung mehr oder weniger dazu dient, über die damaligen Verhältniſſe einiges Licht zu verbreiten. Wir leſen im **Corpus privil. Narvens.**:

1) Decret des General-Gouverneurs Benedix Oxenſtjerna d. d. Dorpat den 9. Mai 1640: Die Erbauung eines Ruſſiſchen Gaſthofes auf der Ruſſiſchen Seite wird geſtattet. Die anreiſenden Ruſſen ſollen dort logiren und ihre Waaren niederlegen. Den der Krone von Schweden unterthänigen Ruſſen ſteht es frei ihre Waaren entweder im Iwangorodſchen oder Narvſchen Gaſthofe zu deponiren und ſelbſt zu logiren. Wenn die Narvaſchen Einwohner für den Aalfang auf der Narva eben ſo viel bieten, als die Iwangorodſchen Ruſſen, ſo ſoll derſelbe vorzugsweiſe den Narvenſern verarrendirt werden.
2) Decret des Statthalters Niels Aſſeſſorn Mannerſchyld, d. d. 1. October 1640. Es wird den Ruſſen verboten auf den Schiffen irgend welchen Handel zu treiben, ſondern ſie ſollen warten bis die Waaren ausgeladen und in die Stadt gebracht worden ſind.
3) Decret der Königin Chriſtine, d. d. 12. September 1642. Die Stadt hat ſich beſchwert, daß die Lübecker, Holländer und andere Fremde den Iwangorodſchen Geld in die Hände geben, mit welchem dieſe das Land umlaufen und alle Waaren aufkaufen. Dieſer Landkauf wird verboten. Die Ruſſen bekommen die Erlaubniß ſich im Narvſchen Hakelwerke anzubauen. Der Rath ſoll wenigſtens aus 2 Bürgermeiſtern und 8 Rathsherren beſtehen und wenn er ſo beſtellt iſt, ſo braucht er außer des Königs Mann (Burggraf) keinen Beiſitzer vom Schloß zu nehmen. Die Stadt bekommt die Erlaubniß im Strome eine Mahlmühle zu bauen.
4) Decret des General-Gouverneurs Gyllenſtjerna d. d. Narva 6. März 1643. Es wird verboten, vor Beendigung des Gottesdienſtes Handel zu treiben. Es ſollen Gaſt- und Trinkhäuſer in der Stadt eingerichtet werden und ſonſt ſoll Niemand auszapfen dürfen. Fleiſch- und Fiſch-

Digitized by Google

Digitized by Google

# Plan von Narva
## vom Jahre 1649.

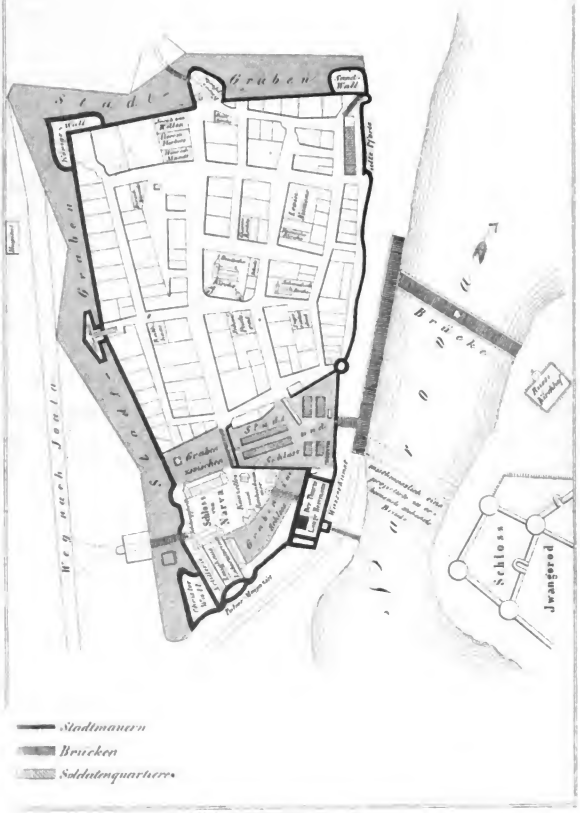


Digitized by Google

buden sollen errichtet werden. Die wüste stehenden Häuser und Plätze sollen ausgebaut werden.

5) Decret der Königin Christine. vom 1. Juli 1646. Die Wahl der Pastore und anderer Kirchenbeamten bleibt der Gemeine überlassen; es soll aber dieselbe mit dem Superintendenten und dem Consistorio in Gemeinschaft handeln [1]). Die Schulmeister sollen vom Rathe der Stadt berufen und durch den Superintendenten und das Consistorium examinirt werden. Kirchen-, Schul- und Hospital-Vorsteher sind durch den Rath einzusetzen und müssen um Walpurgis von ihrer Verwaltung Rechenschaft ablegen. Das Dorf Kutterküll wird der Stadt geschenkt. Den Handwerkern wird das Recht zuerkannt, die Bönhasen auch außerhalb der Stadt, so weit die Narvische Schloßgerichtsbarkeit reicht, zu suchen und zu jagen, doch sind des Adels Bedienten hiervon ausgenommen und ebenso soll es auch mit den Soldaten von der Garnison in dieser Beziehung nicht streng genommen werden. Es sollen keine Kreuzwerkhäuser mehr in der Stadt gebaut werden, sondern man soll nur aus Stein bauen.

6) Decret der Königin Christine vom 29. November 1648. Da durch die Erweiterung des Stroms an der Narvaschen Seemündung das Fahrwasser sehr verdorben ist, so wird, um durch ein beständiges Werk den Strom zu verengen, der Kronspart an der Accise auf zwei Jahre erlassen.

Im J. 1649 wurde ein Plan von der Stadt Narva aufgenommen, von welchem das Original sich noch jetzt im Narvaschen Rathhause befindet. Eine Abzeichnung dieses Plans in kleinerem Maßstabe lasse ich hier folgen. Wir ersehen aus diesem Plan, daß das damalige Narva von dem jetzigen sehr verschieden war. Diese große Veränderung ist eine Folge des entsetzlichen Brandunglücks, von welchem, wie wir am gehörigen Orte sehen werden, die Stadt im J. 1659 betroffen wurde. Es ist ein sehr glücklicher Umstand, daß man gerade wenige Jahre vor jenem großen Feuerschaden auf den Einfall kam, diesen Plan zu entwerfen, denn besäßen wir ihn nicht, so würden wir uns über manchen Umstand keine rechte Aufklärung verschaffen können.

In dem Wappenbuche des Königreichs Schweden vom J. 1650 ist das Wappen von Narva so dargestellt, wie die hier folgende Abbildung es zeigt. Da nun in das erwähnte Wappenbuch das der Stadt im J. 1585 vom

1) Nach Hupels Mittheilung wurde das Narvasche Consistorium im J. 1648 gegründet, aus obigem Decret ersehen wir aber, daß es schon 1646 bestanden hat.



Digitized by Google

Könige Johann III. verliehene Wappen nicht aufgenommen ist, so könnte man glauben, es sei dieses letztere abgeschafft und durch das erstere ersetzt worden, doch dieses ist nicht der Fall gewesen, sondern das im J. 1585 verliehene Wappen hat seit der Zeit immer das Stadtsiegel gebildet und thut es noch bis auf den heutigen Tag.

In eben demselben Wappenbuche finden wir auch das Wappen von Ingermanland dargestellt. Eine Abbildung dieses Wappens lasse ich ebenfalls hier folgen. Arendt, Th. 2 S. 310 bezeichnet dieses Wappen irrigerweise als das vom Schlosse Iwangorod.

Daß aber Iwangorod, welches unter der Schwedischen Regierung als eine besondere Festung angesehen wurde, die ihren eignen Commandanten hatte, auch ein besonderes Wappen gehabt haben mag, ist sehr wahrscheinlich und in der That besteht auch in Narva die Abbildung eines Wappens, von welchem die Sage geht, es sei dasselbe das Wappen von Iwangorod gewesen. Wir finden dasselbe auf dem Deckel eines im Narvaschen Rathhause stehenden Kastens abgemalt. Dieser Kasten, welcher Depositen-Lade genannt wird, ist stark mit Eisen beschlagen und hat ein sehr altes Aussehen. Man weiß nicht anzugeben, wann und bei welcher Gelegenheit er nach dem Rathhause hingekommen ist. Ich lasse hier eine Abbildung von diesem mit Farben gemalten Wappen folgen.

Im J. 1650 am 27. November erließ die Königin Christine folgendes Decret:

In Ansehung der Commodität, die der Stadt Narva im Handel mit Rußland durch das Dorf Joala erwachsen kann, bekommt die Stadt das Dorf geschenkt, mit Ausnahme der Mühle, welche der Garnison von Narva verbleibt.

Ein am 30. October 1652 von der Königin Christine erlassenes Decret bestätigt die testamentarische Bestimmung des Narvaschen Bürgermeisters Dirich Werneken, kraft welcher er sein Gut Peuth (Peuthof, zwischen den Poststationen Chudleigh und Jewe in Ehstland gelegen) der Deutschen Kirche in Narva geschenkt hat.

Die von dem Bürgermeister Dirich Werneken eigenhändig geschriebene Schenkungs-Acte befindet sich im Narvaschen Magistrate. Es ist dieselbe ein langes, ausführliches und ganz eigenthümliches Document, in welchem sich nicht nur ein äußerst frommer Sinn, sondern auch ein zur klarsten Erkenntniß

Digitized by Google

## Das Wappen der Stadt Narva,

nach dem Königlich Schwedischen Wappenbuche
vom Jahre 1650.

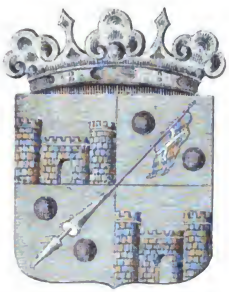

## Das Wappen von Ingermanland,

nach dem Königlich Schwedischen Wappenbuche
vom Jahre 1650.

Digitized by Google

Digitized by Google

# Wappen des Schlosses

# Iwangorod.

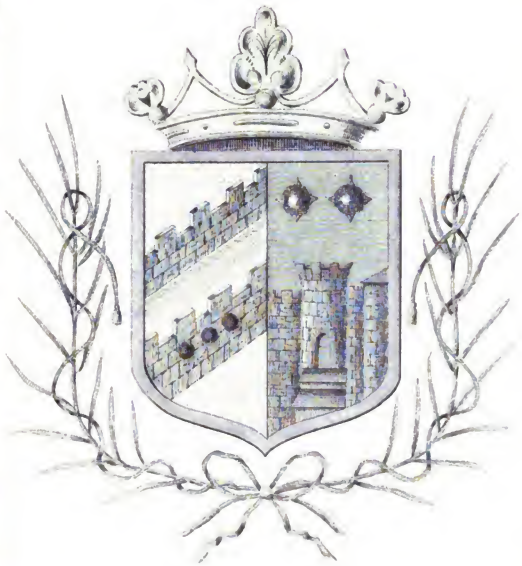

Lith. Anst. v. L. Hoffleger in Derpt.

durchgedrungener Christenglaube ausspricht. Es beginnt dieses Testament mit der Schöpfungsgeschichte des Menschengeschlechts, behandelt darauf den Sündenfall und die Erbsünde, geht dann in eine Beschreibung des durch Gott von Ewigkeit her beschlossenen Heil- und Erlösungsplans über und giebt eine in streng gläubigem und christlichem Sinne gehaltene Schilderung von dem Wesen der heiligen Dreieinigkeit. Nach dieser Einleitung geht der Testator zum Vermächtniß über, welches ich hier mit seinen eignen Worten nachschreibe, mir dabei aber in sofern eine Abweichung erlaube, als ich mich unserer gegenwärtigen Schreibweise bediene, da ich befürchte, daß die Orthographie des Bürgermeisters Werneken vielleicht nur wenigen meiner geehrten Leser verständlich sein würde. Dieses ist also der Wortlaut des Testaments:

„Nachdem mir denn der liebe Gott mein tägliches Brot reichlich „gegeben und von Jugend auf bescheret hat, welches ich nicht geerbet, „gefreiet, oder durch andere Mittel erlangt, besonders durch Gottes „Segen und seine milde Hand empfangen mit redlicher Kaufmann„schaft und Hanthierung, also gebe ich auch hiermit, dem lieben Gott „zu Ehren und zu schuldiger Dankbarkeit, der Deutschen Kirche allhier „zu Narva, zur Unterhaltung dero Diener, mein Gut Penth mit „allem Zubehör, wie ich es besessen und genutzet habe, welches ich „erblich für mein Geld gekauft und an mir gehandelt habe, zu ewigen „Tagen, nach meiner und meiner Hausfrau tödtlichem Abgange mit „all' dem Vieh und Fasel, so darauf vorhanden, auch so viel Bett„kleider und was dazu gehöret zu drei Personen, und dann drei „Hauspferde. Doch also und dergestalt, daß aus diesem Gut Penth „alle Jahre sollen ausgegeben werden ein hundert und zwanzig Thaler „Schwedisch, den Thaler zu zwei und dreißig Rundstücke, allhier in „Narva an das Hospital zur Unterhaltung der Armen im hiesigen „Armenhause; auch soll dieses also gemeint sein, daß die Prediger mit „dem Gute sich nicht bekümmern sollen, so jetzt hier sind, oder künftig „bei der Deutschen Kirche hinkommen werden, damit sie in ihrem „Studiren nicht versäumet werden".

„Besonders soll Ein Ehrbarer Rath nebst den Kirchenvorstehern, „so jetzt und allewege sein werden, dazu verbunden sein, und dem „also vorstehen und die Zukunft wegen der Deutschen Kirche also „anwenden, wie sie es vor dem lieben Gott und vor jedermänniglich

Digitized by Google

„werden verantwoorten können, oder es am jüngsten Gerichte schuldig „sein sollen Rechnung dafür zu thun. Weil denn in den jüngst „verflossenen schweren Pestzeiten meiner Frau Freunde und Verwandte „sind Alle mit einander von hier nach Dorpat gezogen, bin ich hier „geblieben, und mich mit meinem Beihabenden dem lieben Gott befoh- „len, also daß auch kein Mensch aus meinem Hause an der Pest „gestorben, also habe ich dem lieben Gott das Gelübde wegen meines „Gutes Peuth gethan, welches ich auch keinesweges kann oder will „ändern, oder widerrufen, wie uns Gottes Wort verbindet zu halten, „was man Gott gelobet, wie zu lesen ist im 4. Buche Mosi am „30. Capitel, im 5. Buche Mosi am 23., in der Apostelgeschichte „am 5. und im Prediger Salomoni am 5. Capitel. Es soll sich „auch keiner unterstehen, er sei geistlichen oder weltlichen Standes, dies „Gut Peuth von der Deutschen Kirche zu Narva abwendig zu machen, „es sei auf was Gelegenheit es auch sein möchte, sondern es soll zu „ewigen Tagen dabei bleiben und genossen werden, wie vorgemeldet. „Und ob Jemand sich unternehmen würde, wie denn nicht zu hoffen, „und dies Gut von der Kirche abwendig zu machen, der soll es am „jüngsten Gerichte verantworten. Welches ich also fest und ungeändert „will gehalten haben, und wofern mir der liebe Gott noch etwa „etwas übrig an Vorrath geben und bescheren wird, solches soll „künftig, wie es damit soll gehalten werden, von mir geordnet und „gemeldet werden. Dieses fest und unverbrüchlich zu halten, habe ich „dieses mit gutem Bedacht und Willen, mit eigner Hand geschrieben, „unterschrieben und versiegelt. In Narva". (Datum und Jahreszahl fehlen auffallenderweise.)

„Dirich Werneken
mein eig: Handt und Pitzeer".

Dieses Vermächtniß des weiland Narvaschen Bürgermeisters Dirich Werneken ist noch bis auf den heutigen Tag in Kraft und alle in demselben vorgeschriebenen Bestimmungen werden genau befolgt. Die Arrende des Gutes Peuthof bildet die Haupteinnahme der Narvaschen Deutschen Kirche und aus diesen Einkünften wird auch dem Armenhause alljährlich die den 120 Thalern entsprechende Summe gezahlt.

Die Deutsche Kirche in Narva besitzt noch ein anderes Andenken von dem

Digitized by Google

Bürgermeister Dirich Werneken. Dieses ist ein großer messingener Kronleuchter, welcher in der gegenwärtigen Deutschen Kirche zwischen den beiden anderen Kronleuchtern im Hauptgange hängt. Auf diesem Kronleuchter lesen wir folgende Inschrift:

„Gott zur Ehre, Andern zur Lehre, der Kirche zum Zierrath, Bürger-
„meist: Dirich Werneken, diese Krone verehret hat. **Anno 1642**".

Nachdem wir uns längere Zeit speciell mit Narva beschäftigt haben, ist es nothwendig, daß wir nun wieder zu den allgemeinen Landesbegebenheiten zurückkehren, und den Faden der Geschichte wieder an den im J. 1635 zu Stumdorf geschlossenen 26jährigen Waffenstillstand anknüpfen.

Die Königin Christine, die nach dem Tode ihres großen Vaters Gustav Adolph im J. 1632 unter der Vormundschaft des Reichsraths auf den Thron von Schweden gelangt war, trat im J. 1644 aus den Jahren der Minderjährigkeit und übernahm selbst die Regierung. In Liv- und Ehstland herrschte seit dem Stumdorfschen Waffenstillstandschlusse vollkommener Friede, in Deutschland dauerten die großen Umwälzungen kriegerischer Begebenheiten aber noch immer fort und veranlaßten zu wiederholten Malen die Erhebung von Kriegsbeisteuern aus Liv- und Ehstland, die den Ländern höchst drückend wurden. Ein im J. 1643 zwischen Schweden und Dänemark wegen des Sundzolls ausgebrochener Krieg veranlaßte Christine abermals im J. 1645 Liv- und Ehstland um eine Kriegssteuer anzusprechen. Der am 13. August 1645 zu Bromsebro geschlossene Friede machte diesem Kriege ein Ende und Dänemark mußte außer einigen anderen Provinzen auch die Inseln Gotland und Oesel an Schweden abtreten. Der am 14. October 1648 zu Osnabrück und Münster geschlossene Westphälische Friede schenkte endlich nach einem dreißigjährigen Kriege auch dem verwüsteten Deutschland die so lange ersehnte Ruhe wieder und die Protestanten erhielten die Erlaubniß der freien Religionsübung. Durch diesen Frieden sah man Gustav Adolph's Werk gekrönt und Christine erntete die Siegespalmen.

Im J. 1650 wurde Christine mit großem Pompe gekrönt, aber kaum hatte sie die Krone ein Jahr getragen, so fiel ihr die Bürde derselben zu schwer. Sie erklärte dem Reichsrathe abdanken zu wollen und bestimmte den Pfalzgrafen Carl Gustav (ein Sohn von Gustav Adolphs Schwester) zu ihrem Nachfolger. Den dringenden Bitten und Vorstellungen des Reichsraths Gehör gebend, versprach Christine die Last der Regierung noch forttragen zu wollen.

Digitized by Google

Um die zerrütteten Finanzen wiederherzustellen, bewilligten die Schweden einen Beitrag, welcher die Kreuzsteuer hieß. Auch Livland wollte sich nicht davon ausschließen, der Königin die Bereitwilligkeit zu zeigen, daß man mit Aufopferung des eignen Vermögens die Zufriedenheit der Beherrscherin erkaufen wollte. Auf eine im J. 1653 vom General-Gouverneur gemachte Vorstellung bewilligte der Adel auf zwei Jahre von jedem Roßdienste zu 100 Thaler jährlich. Die Städte Dorpat und Pernau wurden jede zu 2000 Thaler in Anschlag gebracht. Um wie viel mehr mögen nicht die Städte Riga, Reval und Narva in Anspruch genommen worden sein?

Aber auch diese großmüthige Beisteuer ihrer Unterthanen konnte doch die Königin nicht befriedigen. Sie erneuerte ihren Vorsatz, die Krone niederzulegen und führte ihn auch 1654 aus. Da Christine eine so entschiedene Abneigung gegen die ernsten Regierungsgeschäfte empfand und dagegen nur für die schönen Künste und Wissenschaften lebte, so war es übrigens ein Glück für Schweden, daß sie freiwillig der Regierung entsagte. Zu ihren künftigen Lebensbedürfnissen hatte sie sich die Einkünfte ansehnlicher Ländereien, worunter auch die Insel Oesel gehörte, ausbedungen. Sie eilte aus dem rauhen Schweden nach dem reizenden Italien und schwor auf dem Wege dorthin 1654 in Inspruck die Lutherische Religion ab und trat in Brüssel zur katholischen Kirche über. Sie endete ihr abenteuerliches Leben in Rom im April 1689.

Der zum König erwählte Pfalzgraf Carl Gustav, in der Reihe der Schwedischen Herrscher Carl X., hatte im J. 1654 den Thron bestiegen. Mit seinem Regierungsantritt öffnete sich wieder ein neuer Unglücksstrudel für Schweden, noch mehr aber für Liv- und Ehstland.

Der Polnische König Wladislaw war im J. 1648 gestorben. Sein Sohn Johann Casimir war sein Nachfolger. Er sehnte sich ebenfalls nach dem Schwedischen Throne, den sein Großvater Sigismund vorloren hatte. Die bloße Aeußerung des Polnischen Gesandten bei der Thronbesteigung Carl Gustavs, daß dadurch dem Könige von Polen ein Nachtheil entstände, war schon hinreichend, daß Carl Gustav dem Könige von Polen den Krieg erklärte.

Für Polen war dies der unglücklichste Zeitpunkt, da es schon von den Kosaken und Russen feindlich behandelt wurde. Außerdem mußte Casimir auch noch gegen innere Unruhen kämpfen.

Digitized by Google

Obgleich Schweden in seinen Finanzen beinahe ganz erschöpft war, so unternahm doch Carl Gustav einen Krieg, bloß in der Absicht, um sie auf Kosten der Feinde wieder zu verbessern. Der 26jährige Stumdorffsche Waffenstillstand war noch nicht vollendet, dennoch wurde der Krieg gegen Polen beschlossen. In Liv- und Ehstland wurden alle Anstalten dazu getroffen, Festungen ausgebessert und mehrere Truppen dahin gezogen. Auch mußten Liv- und Ehstland wieder eine Kriegssteuer geben. Die Stadt Riga lieferte bei dieser Gelegenheit freiwillig 7500 Thaler.

Der Aufbruch der Schwedischen Armee nach Polen geschah im J. 1655, vorher aber war Carl Gustav darauf bedacht gewesen, sein Reich während seiner Abwesenheit vor etwanigen feindlichen Angriffen zu sichern und hatte sich zu diesem Zwecke nicht nur allein der Freundschaft des Königs von Dänemark versichert, sondern hatte auch an den Zaren Alexei Michailowitsch eine Gesandtschaft nach Moskau geschickt, um den zwischen Schweden und Rußland im J. 1617 zu Stolbowa geschlossenen Frieden zum ewigen Frieden zu erneuern. Der Zar Alexei Michailowitsch sah aber nicht mit wohlgefälligem Blick auf die neuen Kriegsunternehmungen des Schwedischen Königs und die Schwedischen Abgesandten fanden daher keine willkommene Aufnahme in Moskau, sondern konnten vielmehr deutlich merken, daß das Band der Freundschaft zwischen Schweden und Rußland sehr locker sei. Dieses geschah im J. 1655. Wenn wir nun aus dem Diarium des Protokollbuchs des Narvaschen Rathes vom J. 1655 ersehen, daß in eben diesem Jahre die Festungswerke von Narva ausgebessert und erweitert wurden, so erscheint es nicht unwahrscheinlich, daß der unwillkommene Empfang der nach Moskau gegangenen Gesandten in Schweden Befürchtungen wegen eines etwa in Rußland ausbrechenden Krieges hervorgerufen haben mag. Was wir aber in dem Protokollbuche des Narvaschen Rathes lesen, lautet wie folgt:

**Anno** 1655 den 22. September. Herr Himich Schlenberg, Zeugmeister und Major Arve Gammelmann haben im Namen Sr. Hochwohlgeb. Excell. des Herrn General-Gouverneurs Einem Ehrbaren Rathe mit vielen Umständen die Baufälligkeit dieser Stadt Wälle und Mauern, und das sonsten jetziger Zeit Gelegenheit nach an hiesiger Stadt Fortifications-Werk höchst nothwendig desideriret, vorgetragen, dabei vermeldende, daß die Völker hiesiger Garnison sonsten mehr denn zu viel zu thun hätten, also daß sie an Reparirung der Stadt und Einrichtung der nothwendigsten Werke wenig werden helfen können,

Digitized by Google

derowegen E. E. Rath hierin zu hiesiger Stadt und dero Einwohner eigner Wohlfahrt, auf Rath und Mittel ungesäumt bedacht sein müsse, maßen **periculum in mora**, daß von der Stadt ein 500 Mann auf etliche Wochen, als so lange es die Nothdurft erfordern würde, zur Arbeit herbeigeschafft werden mögen, es sollte nichts desto weniger, soviel immer möglich, von den Kriegsvölkern Hülfe geschehen. Die neuen Werke, die **nulla habita mora ad interim** in höchster Eile ohne die Reparirung der verfallenen Oerter in Effekt gesetzt werden müssen, wären:

1) daß um den Sandwall, von der Karri-Pforte an, nach und in die Bäche hinein mit einem Halbmond und Contrascarpe ein doppelt Werk geschlossen werde [1]);
2) daß vor der Schloßpforte ein Ravelin, so hoch es zu bringen möglich, zu legen, und weil hierzu eilends und viel Volks von nöthen, als halten Se. Excell. der Herr General-Gouverneur das Vertrauen, E. E. Rath werde hierin schleunigste Hülfe zu Wege zu bringen bemüht sein.

Weil diese Proposition so nothwendig als billig und löblich, als soll menschenmöglichstermaßen von der Stadt ungesäumte Hülfe dazu verschafft werden.

**Eodem**: Nach der **in Senatu** dieser Sachen halber angestellten Deliberation haben Herr Peter Köster und Levin Nummens **noie Senatus et civitatis** remonstriret, wie stark die ganze Gemeine vom Höchsten bis zum Niedrigsten sei, nämlich in Allem 580 Mann und daß davonhero unmöglich wäre, von der Stadt mehr als 200 Mann täglich zur Arbeit zu verschaffen. Die Deputirten aber hatten mit Sr. Excellenz endlich dahin geschlossen, noch auf 100 Mann täglich nebst den 200 Arbeitern Geld herbeizuschaffen, nämlich 12 rstl. (Rundstücke) auf einen jeden Mann, womit Seine Wohlgeborne Excellenz friedlich gewesen und sich dabei gnädig anerboten, zu den 300 Mann, welche die Stadt an Völkern und Gelde bewilliget, von der Garnison 1000 Mann auf die Arbeit zu geben.

Es folgen nun noch eine Menge Verhandlungen, aus welchem es nur zu deutlich hervorgeht, daß diese Wallarbeiten und Geld-Contributionen ein kaum erträglicher Druck für die Bürgerschaft gewesen sind. Zuletzt, nachdem der General-Gouverneur am 26. November die Aufsetzung von Staketen bei

1) Dieses ist die zu Anfange des 19. Jahrhunderts abgebrochene Fortification gewesen, welche auf dem Marktplatze der Neustadt gestanden hat. Im J. 1655 war aber noch keine Spur von der Neustadt.

Digitized by Google

dem Walle gefordert hat, erklären die am 27. November von dem Rath geforderten Bürgerschaften beider Gemeinen, sowie auch die Russen, daß sie völlig außer Stande seien hierin weitere Contributionen zu leisten.

Peter Bolaus im Namen der Russischen Gemeine sagt, daß die Vermögen gehabt, die hätten es bisher gern gethan, da aber in den meisten Häusern Armuth sei, wäre es eine wahre Unmöglichkeit, wenn die, so noch ihr tägliches Einkommen haben, auch ausgesaugt werden sollten, so würden sie allzumal arm und gänzlich ruinirt.

Die Bürgerschaften beider Gemeinen sagen, es sei unmöglich, es wüßte Niemand, was für Beschwer deswegen unter der Bürgerschaft wäre. Dieselben, so die Gelder empfangen, würden verflucht und Wracke über sie gebeten.

Herr Bürgermeister Laurent von Nummens ermahnet sie noch weiter ihre eigne Sicherheit zu betrachten und was sie in Allem geben wollen, sich zu resolviren.

Beide Gemeinen traten ab, sich noch weiter zu bereden.

Herr Levin Nummens im Namen beider Gemeinen erbieten sich zu geben 500 Rthl. K. M., da aber solches nicht angenommen werden könnte, so wollen sie zusehen, daß sie es mit den Zimmerleuten und Boßleuten verdingen könnten.

Dieses Erbot ist angenommen und soll Sr. Excellenz hinterbracht werden.

Nachmals ist die Arbeit mit den Soldaten verdungen und ihnen 600 Rthl. K. M. von beiden Gemeinen zugesagt worden.

Ehe wir nun wieder den Faden der allgemeinen Geschichte aufnehmen, wollen wir noch etwas bei dem Protokollbuche des Narvaschen Rathes vom J. 1655 verweilen, in dessen Diarium wir noch folgende Mittheilungen finden:

Den 13. Januar 1655 hat Seine Excellenz der Herr General-Gouverneur Herrn Bürgermeister Laurent von Nummens durch den Herrn Zeugmeister Soulenberg und Capitain Gannelman anzeigen lassen, daß in allen wohlbestellten Städten üblich, daß die Justiz aufgerichtet und gehalten würde, weilen aber hiesigen Ortes solche desideriret würde, gleichwohl aber wegen Vielheit der Delinquenten hochnöthig wäre, damit die Verbrecher daran abgestraft werden könnten, als hätten Se. Excellenz ansuchen lassen, Ein Rath möchte vergönnen, daß auf dem Markte [1]) allhier ein Galgen aufgerichtet werden möchte. Wenn

1) Das Wort „Markt" ist in dem Protokollbuche so geschrieben: Mkt, nämlich ein Markzeichen und daran ein t.



Digitized by Google

Ein Rath sich dazu resolviret, so wollte er einen bequemen Ort dazu von dem Zeugmeister aussehen und anweisen lassen.

Worauf resolviret worden: daß Sr. Excellenz Begehren gewillfahrt werden soll.

Am 4. Juli 1655 ist die Finnische und Undeutsche[1]) Gemeine vorgefordert und ihnen verständigt, wie daß Ein Ehrb. Rath, nachdem die Dörfer, so bishero noch hiesiger Undeutscher Kirche gehöret haben, abgekommen und die übrige Undeutsche Gemeine einen Pastor allein zu erhalten nicht vermöchte, gesonnen wäre, die beiden Gemeinen zu conjungiren und sie mit einem Finnischen Pastor, weil die Undeutschen der Finnischen Sprache alle mächtig wären, zu versehen; — werden demnach gefragt: ob sie auch alle der Finnischen Sprache mächtig wären, daß sie in Allem ihren Gottesdienst darin anhören und verrichten könnten.

Illi resp.: Es wäre ihnen alles gleich, ob sie Gottes Wort in Finnischer oder Undeutscher Sprache höreten oder sängen und ließen sich wohl gefallen, was Ein Ehrb. Rath darin zu wählen gesonnen wäre, gaben darauf nochmalen ihren völligen Consens, daß die beiden Gemeinen conjungiret und ein Finnischer Pastor ihnen vorgesetzt werden möchte.

Hierauf wird ihnen Herr Thomas, Schwedischer Caplan, vorgeschlagen und befraget, wie selbiger ihnen gefiele und ob sie wider selbigen oder wider seine Lehre oder Leben etwas zu sagen hätten.

Resp: Er hätte bisher gute Predigten gethan und sie hätten wider seine Person nichts zu reden.

Hierauf ist resolviret, daß Herr Thomas morgendes Tages gefordert und angenommen werden soll.

Eodem.

Ist Pastor Duncanus, **pastor ehstoni**, vorgefordert und ihm zu erkennen gegeben, daß Ein Ehrb. Rath nunmehr, nachdem die Dörfer abgekommen und die Undeutsche Gemeine so schwach, daß kein sonderlicher Prediger bei ihr gehalten werden könnte, gesonnen wäre die beiden, Finnische und Undeutsche Gemeine zu conjungiren, und weilen er nun solchen Dienst nicht verwalten könnte und Ein Ehrb. Rath gesonnen wäre, einen Andern an seine Stelle, der den beiden Gemeinen vorstehen könnte, zu setzen, als sollte ihm hiermit

1) Undeutsch war der damals gebräuchliche Ausdruck für Ehstnisch.

Digitized by Google

solches angedeutet sein, daß er sich hinfüro seines Dienstes und Verrichtung enthalten sollte, und ob er's wol nicht danach gemacht, daß man ihm viel zu Willen wissen sollte, sondern wegen seines ärgerlichen Lebens und Wandels vielmehr Ursache hätte, ihn gänzlich zu cassiren, so wollte Ein Ehrb. Rath dennoch in Ansehung seiner Ungelegenheit ihm alle Jahre zu seiner Unterhaltung 150 Rthl. K. M. aus dem Armenhause reichen lassen, dessen sollte er im Armenhause Betstunden halten und in **Casu necessitatis** taufen und Kranke zu besuchen freistehen.

**Ille respondit:** Er hätte wol nicht gemeint, daß er solchergestalt hätte abgesetzt werden sollen, weilen es aber nicht anders sein könne, so bäte er, daß das volle Salarium, was er bishero gehabt, ihm gelassen werden möchte.

Wird geantwortet, daß ein Mehreres für diesmal als 150 Rthl., weil er keinerlei Arbeit oder Predigt zu halten hätte, nicht gegeben werden könnte.

Worauf Herr Theobaldus Grummer committiret, dieses alles mit dem Herrn Superintendenten zu bereden.

Am 5. Juli bringt Herr Theobaldus Grummer ein, der Herr Superintendent hätte sich den Vorschlag wegen der beiden Gemeinen wohl gefallen lassen, auch seinen Consens, daß Herr Thomas dazu vociret und bestellt werden möchte, gegeben.

**Eodem.**

Ist auf eingereichte Supplication des Herrn Thomas Jacobi, Supplicant vorgefordert und ihm angedeutet, was Ein Ehrb. Rath mit Conjungirung der Finnischen und Undeutschen Gemeine für halte und daß sowol auf seine eingebrachte Supplication, als auch Recommendation anderer guter Leute, Ein Ehrb. Rath wol gesonnen wäre, ihn zu demselben Dienst zu berufen und wenn er solchen anzunehmen gesonnen wäre, so sollte er sich hierüber resolviren, da denn weiter wegen des Salario und Behausung Abrede genommen werden könnte.

Ille bedankt sich der guten Effection, mit Erklärungen, daß er nicht ungeneigt sei sothanen Dienst anzunehmen.

Hierauf ist wegen des Solario geredet und ihm 200 Rthl. K. M. pro Salario zu geben versprochen und daß er dabei auch die Accidentien und was die Gemeine sonsten gegeben, zu genießen haben sollte, zugesaget.

Herr Thomas: die 200 Rthl. K. M. würden nicht, daß er sich nothwendigerweise davon unterhalten könnte, zureichen, denn wenn er schon von der

Digitized by Google

Gemeine so viel bekäme, daß er die Nahrungsmittel daraus haben könnte, so müßte er ja auch noch ein ehrliches Kleid haben, dazu denn die 200 Rthl. sonderlich, wenn er sich hinfüro beehelichen würde, nicht genug sein würden; vermeint, wenn er noch die 72 Rthl. K. M., die er wegen der Finnischen Gemeine bishero gehabt, behalten möchte, so möchte er zusehen, wie er sich behelfen würde.

Ist **ad deliberandum** genommen und soll Supplicant inmittelst sich auch bedenken.

Am 10. Juli ist Herr Thomas Jacobi wieder vorgefordert und ihm, was den 5. dieses mit ihm wegen des Finnischen Pastorats überlegt, **ad animum revociret** und dabei verständiget, daß man der 72 Rthlr. halber keinerlei Hoffnungen hätte, damit er aber democh desto besser versorget sei und nothwendiges Auskommen haben möchte, so wollte Ein Ehrb: Rath ihm **pro Salario** 300 Rthlr K. M. reichen und das Undeutsche Pastorathaus, das er entweder selber bewohnen oder auch verheuren möchte, zur freien Habitation eingeräumet haben, auch die Accidentien gönnen, mit der Erinnerung, sofern die Gemeine von sich selbst nicht freiwillig und reichlich geben würde, solches anzeigen sollte, damit die Gemeine alsdann deswegen gefordert und eine Anlage gemacht werde.

**Eodem.**

Christianus Hecker wird zum Jungfrauen-Schulmeister bestellet, mit der Vermahnung, daß er die zarte Jugend in Gottesfurcht und allen christlichen Tugenden, als das Gott zur Ehre, der Jugend zur förderlichen Unterweisung und ihm selbst zum Ruhm gereichen möchte, unterweisen sollte, dagegen ihm 100 Rthlr. K. M. zum **Salario** versprochen und das Quartal von den Wetchen nebst den Accidentien für die Leichen vergönnet werden sollte.

Ille bedankt sich und bittet ihm noch ein wenig zuzulegen und freie Wohnung zu geben.

Ist gesagt:

Daß ein Mehreres für diesmal nicht zugelegt werden könnte, sofern ihm solcher Dienst nicht anstände, müßte man sich nach einem Andern umsehen.

Hecker nimmt's in Bedenken und will sich mit dem Förderlichsten darüber resolviren.

**Eodem.**

Ist Bartolt Bußpotzky in seines Vaters Stelle für einen Raths-Musicanten angenommen und bestellet worden, solchergestalt, daß er die Musik sowol in

Digitized by Google

der Kirche, als auch auf Gelagen versehen helfen sollte und damit solches desto füglicher geschehen könnte, so sollte er einen guten Gesellen, der in der Kirche, wenn er auf der Orgel in der Schwedischen Kirche wäre, aufwarten könnte und wenn er auf Hochzeiten oder Gelagen nebst seinen Gesellen aufwarten würde, so sollte er von den Accidentien für sich und seine Gesellen seinen gebührenden Theil nehmen, sonsten ist ihm **pro Salario**, was sein Vater zu genießen gehabt, zugesaget, daß er solches wie zuvor von der Kirche und vom Rathhause bekommen sollte.

Den 17. October 1655. Capitain Gammelmann und der Quartiermeister Erve berichten, daß nunmehr die Soldatenquartiere im Graben ausgebessert, weil aber Klage einkäme, daß die Dächer von den Schweinen wieder zerrissen würden, als wäre des Herrn Obristen Meinung den Soldaten freizugeben, die Schweine, so auf den Dächern betroffen würden, todt zu schlagen, wollte aber solches E. E. Rath hiermit zuvor eröffnet haben, damit solches zuvor den Bürgern eröffnet werden möchte, auf daß sie sich danach zu richten haben könnten [1]).

Wird geantwortet: daß Ein Ehrb. Rath schon längst bedacht gewesen und die Anordnung gethan, daß die Schweine aus der Stadt abgeschaffet werden möchten, hätte aber bis Dato nicht können zum völligen Werk gebracht werden. Weilen man aber die Schweine gern aus der Stadt los wäre, so ließe Ein Ehrb. Rath sich des Herrn Obristen Meinung wohl gefallen und sollte den Soldaten nicht allein freistehen, die Schweine von den Dächern zu nehmen, sondern auch die auf den Gassen angetroffen würden, sollten sie wegzunehmen befugt sein. Im Gleichen sollten sie das andere Vieh so auf den Wall käme, einzuziehen befugt sein, sollten aber keinerlei Schaden zufügen, sondern für ein billiges Trinkgeld nach Besichtigung des Schadens, so die Vester gethan haben würden, wieder von sich geben, jedoch aber sollte solches zuvor der Bürgerschaft angedeutet werden und die Soldaten bis dahin mit Einziehung der Schweine und des andern Vieh's inne halten.

Den 20. October 1655. Herr Peter Köster bittet zu verschreiben, daß die Einkünfte der Stadt nicht eingeschaffet, sondern es allenthalben bestecken

1) Nach dem hier vorangegangenen Plan von Narva vom J. 1649 standen die Soldaten-Baracken in dem Graben zwischen der Stadt und dem Schloß; gegenwärtig die Durchfahrt von der Petripforte nach dem Wasserthor. Wenn die Dächer der Baracken sich an die Anhöhen, auf welchen die Stadt und das Schloß erbaut sind, anlehnten, so konnten die Schweine allerdings ganz leicht auf die Dächer gelangen.

Digitized by Google

bleibe, wie denn Herr Bürgermeister von Nummens die Weinkeller-Arrende zu bezahlen sich weigerte; sollte nun der Stadt hierin zu nahe geschehen, so wollte er entschuldigt sein und sich **protestando** bewahret haben.

Herr Bürgermeister Nummens sagt: er wollte gern geben, was ihm gebühre, allein Ein Ehrb. Rath sollte ihn bei der Arrende schützen, sonsten könnte er sie nicht geben.

Ist gesagt:

Daß die Arrende vor sich gehen müsse und könnte der Herr Bürgermeister Nummens, was er für Schaden dabei erlitten, in der Arrende zu kürzen haben, und dessen wolle Ein Ehrb. Rath sich wieder an Simon Müller, als der wider Eines Raths Verbot Wein verschenkt, halten und erholen, es sollte aber hierauf mit Sr. Excellenz mit dem Förderlichsten geredet werden.

Am 23. October 1655 ist **in Senatu** einhellig beschlossen, daß eine Visitation in der Vorstadt angestellet werden soll und sofern befunden wird, daß Jemand bei dieser Zeit sich von hinnen zu Lande begeben würde, sollten Solche annotiret werden, das hinterlassene Haus an Ein Ehrb. Rath verfallen sein und der Verläufer nimmermehr allhier wieder angenommen werden.

Dieser Beschluß des Narvaschen Rathes und die vorstehend mitgetheilten, zu eben derselben Zeit stattgefundenen Ausbesserungen und Erweiterungen der Festungswerke lassen nun keinen Zweifel mehr, daß man in Schweden den Ausbruch eines Krieges mit Rußland befürchtete.

Wir haben gesehen, daß Carl Gustav mit seiner Armee 1655 in Polen eingedrungen war. Das Glück seiner Waffen war so groß, daß er sich in kurzer Zeit der Stadt Krakau bemächtigte, den König Casimir zur Flucht nach Schlesien zwang, in wenigen Monaten ganz Polen eroberte und den Churfürsten von Brandenburg nöthigte, die Lehnshoheit Schwedens über Preußen anzuerkennen. Die übrigen Europäischen Mächte, ganz besonders aber Oesterreich, Holland (dessen Handel nach Danzig ganz zerstört war), Dänemark und der Zar von Rußland, fühlten sich durch dieses Waffenglück Carl Gustav's nicht geringer Besorgniß ausgesetzt; sie nahmen gegen Schweden eine drohende Sprache an und dies veranlaßte den König Casimir aus Schlesien zurückzukehren. Sofort standen die von den Priestern angefeuerten Polen in Masse auf, und überfielen und ermorderten, besonders in Litthauen, viele einzelne Schwedische Abtheilungen. Der Einbruch des Winters 1656 und ansteckende

Digitized by Google

Krankheiten nöthigten Carl Guſtav ſein Heer aus Polen nach Preußen zurückzuziehen, inzwiſchen war nun aber der Zar Alexei Michailowitſch mit ſeiner Kriegsmacht in Liv- und Ehſtland eingedrungen.

Liv- und Ehſtland gingen nun einem traurigen Schickſale entgegen. Von Truppen entblößt, nur von dem kleinen Reſt der aus Litthauen entronnenen Schweden unterſtützt, ohne Kriegsbedürfniſſe und ohne hinlängliche Feſtungen, lagen die Länder den herannahenden Ruſſen offen dar.

Ehe noch die durch den General-Gouverneur Magnus de la Gardie getroffenen Berathſchlagungen wegen Vertheidigung der Länder zur völligen Ausführung niedergeſchrieben waren, befand der Zar Alexei Michailowitſch ſich ſchon mit 120,000 Mann an Liv- und Ehſtlands Gränzen. Nichts verhinderte ſein Vordringen. Der größte Zug ging längs der Düna nach Riga und ein zweites Corps fiel über die Narova in Ehſtland ein.

Dünamünde und Kockenhuſen wurden bald von den Ruſſen genommen. Der Zar Alexei Michailowitſch ſelbſt war mit der Hauptarmee vor Riga erſchienen und eröffnete am 21. Auguſt 1656 die Belagerung. Riga ward ganz eingeſchloſſen und unaufhörlich bombardirt, ward aber mit vielem Muthe und großer Beharrlichkeit von der Garniſon und Bürgerſchaft vertheidigt, bis der Zar nach einer ſechswöchentlichen Belagerung dieſelbe am 5. October aufhob und ſich nach Rußland zurückzog.

Der größte Theil von Livland war, ungeachtet der Zar ſich zurückgezogen hatte, dennoch in Ruſſiſchen Händen. Auch Ehſtland empfand ein gleiches Schickſal. Beide Provinzen wurden von den Ruſſen durchſtreift und verwüſtet und was dieſe übrig ließen, das verheerten die Schweden ſelbſt, die in kleinen Corps im Lande umherſtreiften, um dem Feinde Abbruch zu thun.

In einem glücklicher Weiſe vor einigen Jahren auf dem Boden eines Hauſes in Narva aufgefundenen Buche, welches das Copie-Buch der Handels-Correſpondenz des Narvaſchen Kaufmanns Caſpar Rodde[1]) von den Jahren 1642 bis 1661 geweſen iſt, leſen wir Folgendes, was ich in unſerer gegen-

1) Caſpar Rodde, deſſen Nachkommen in Narva erſt vor wenigen Jahren ausgeſtorben ſind, in Pernau aber noch gegenwärtig fortleben, iſt wahrſcheinlich der erſte Rodde in Narva geweſen. Er war in Lübeck geboren, kam nach Reval in den Dienſt, wie es ſcheint, zu Wilhelm van Geldern und war nachmals bei dem Kaufmann und Bürgermeiſter Dirich Wernecken in Narva in Dienſt. Dieſer gab ihn zu einem Ruſſiſchen Bauer zur Erlernung der Ruſſiſchen Sprache. Später war er ſelbſt in Narva etablirt und erwarb ſich ein anſehnliches Vermögen.

Digitized by Google

wärtigen Schreibart wiedergebe, da Rodde's Orthographie den meisten meiner geehrten Leser kaum verständlich sein würde. Es heißt dort:

Anno 1656 beunruhigten die Russischen Kriegstruppen Livland und auch die Gegend von Narva. Allhier stehet man große Gefahr, ob das liebe Getreide wird eingeerntet werden und auch fast keine Mittel an Bauern, die das Korn abschneiden, denn der Russische Bauer hat sich von dem Moskowitischen Kriegsvolk verführen und wegführen lassen und die Finnischen Bauern[1]) sind todtgeschlagen, also daß die Hälfte im Felde bleiben wird, so es noch gut geht, daß der Feind nicht wieder hernieder kommt, denn er bis Nöteborg[2]), 30 Meilen von Narva gewichen ist. Ist schon 9 Meilen von Narva, nämlich 1/2 Meile von Koporje gewesen, darin die Unsrigen überrumpelt und bei 300 Mann abgeschlagen. Neuen Roggen wieder zu säen im ganzen Schanzer[3]) und Narvischen Gebiete, wird an gezweifelt.

Von der Schanze[4]) sagt Rodde, daß diese gute Stadt von den Russen ganz abgebrannt sei und daß alle seine Debitores daselbst auf die Flucht gekommen seien. Von hier (nämlich von Narva) sind alle Iwangorodschen Kaufleute mit Weib und Kind nach Stockholm gesandt, bis Gott Frieden giebt. Ursache, weil sie anfingen mit Weib und Kind über die Gränze zu laufen.

Es ist aber das Schlimmste, daß man keine Nachricht von ihm (nämlich dem Feinde) haben kann, oder einige Kundschaft von Dorpat, Nowgorod oder Pleskow, daß ich also auch Dein Schreiben an Gödert und Hans Reimers nicht nach Nowgorod kriegen kann und wie Martin Bugulingk über Archangel geschrieben habe.

Die Gefangenen aus Dorpat sollen täglich mit 1 Kop. tractirt werden.

Zudem werden einem von der Obrigkeit allerlei Verluste in der Handlung zugefüget und nicht ein einziges Ding zur Fortsetzung der Negotie favorisirt, sondern es wird die Negotie gleich wie mit einer Keule vor den Kopf geschlagen.

Wir wenden uns nun zum J. 1657. Der General-Gouverneur Magnus de la Gardie, beständig darauf bedacht die Russen aus Livland zu vertreiben,

1) Unter Finnischen Bauern sind hier wol hauptsächlich die Bewohner von Ingermanland gemeint.

2) Das heutige Schlüsselburg am Ladoga-See.

3) Schanzer — das Nyenschanzer Gebiet.

4) Schanze — Nyenschanz, wie schon vorerwähnt, eine an der Newa gelegene Stadt, die dort stand, wo der gegenwärtige St. Petersburger Stadttheil Ochta sich befindet. Diese Stadt wurde durch Peter den Großen ganz zerstört.

Digitized by Google

zog kleine Corps zusammen, war aber zu schwach um etwas Entscheidendes wagen zu dürfen. Bei Walk gelang es dem Schwedischen General Löwen am 19. Juni über die Russen einen Sieg zu erfechten. Ueberhaupt waren die Schweden, ungeachtet ihrer Schwäche gegen die weit stärkeren Russen, in Livland immer glücklich. Weniger war es aber Magnus de la Gardie selbst, der nach einem vergeblich gemachten Versuche, Dorpat zu belagern, in Rußland eingedrungen war. Er war von Dorpat längs dem Peipus-See nach Narva gegangen, zog hier einige Truppen an sich und fiel in das Gdowsche Gebiet ein, wo er viele Dörfer in Asche legte und darauf die Stadt Gdow selbst zu belagern und beschießen anfing. Doch kaum war dieses geschehen, so eilte ein bedeutendes Russisches Corps herbei um Gdow zu entsetzen. De la Gardie mußte sich in Eile zurückziehen, doch ehe er noch die Gränze erreicht hatte und über die Narowa hatte gehen können, ward er von den ihn verfolgenden Russen im Rücken angefallen und erlitt eine solche Niederlage, daß er durch Tag und Nacht seinen Marsch beschleunigte, um nur nach Reval zu gelangen. Die Russen folgten ihm auf dem Fuße nach. Die Bauern in Ehstland flohen in die Wälder und Büsche und auch nach Reval. Die Russen durchstreiften Ehstland bis an die Semme in Wirland, ein durch die Kirchspiele Jacobi und Maholm fließender, in den Finnischen Meerbusen mündender Bach, und machten alles kahl. Die Kirchen zu Jewe, Maholm und Luggenhusen und auch einige hölzerne Kirchen in der Nähe von Narva wurden von ihnen eingeäschert. Aber auch Narva selbst blieb nicht unverschont, denn in dem vorerwähnten Handelsbrief-Copiebuche des Narvaschen Kaufmanns Caspar Rodde lesen wir in einem Briefe vom 20. März 1658 Folgendes: „12 Tonnen Salz habe ich an Makari gethan zu verkaufen à 7 Rthlr., dasselbe ist aber diesen Herbst (d. h. den letzten vorhergegangenen Herbst 1657) aufgebrannt, als Gowanschy [1]) die Vorstadt abgebrannt". Bei der Semme kehrten die Russen um und zogen sich wieder zurück.

Nach diesem Unglücke wurden nun von dem General-Gouverneur und der Ritterschaft zur Vertheidigung des Landes Verfügungen getroffen, die einen Zustand der höchsten Verzweiflung beurkundeten.

Kaum waren dieselben entworfen, so sah sich Livland auch noch von einem neuen Feinde angegriffen. Dies waren die Litthauer und Polen, die

1) Gowanschy — der Russische Feldherr Kowanschy, welcher, wie wir weiter sehen werden, im darauffolgenden Jahre wieder vor Narva erschien.



Digitized by Google

Riga belagerten, doch vergeblich, und einige Schlösser in Livland ausplünderten. Der Rigische Gouverneur General Helmfeld schlug sie zwar einige Male, doch war er nicht stark genug, sie gänzlich zurückzutreiben.

Zu allem diesem Kriegsunglücke war im Sommer 1657 noch die Pest aufgetreten.

Liv- und Ehstland waren abermals ihrer Auflösung nahe. Hunger, Pest, Plünderung und andere verwüstende schreckliche Scenen wetteiferten dieses zu bewirken. Vorzüglich aber war die Pest das fürchterlichste von allen bisherigen Uebeln, da man durch Nichts sich mit Gewißheit dagegen sichern konnte. Mehr als die Hälfte von den Einwohnern in Riga, Reval und anderen Städten wurden durch sie hingerafft. Auf dem Lande in Liv-, Ehst- und Kurland sah man Tausende unter dieser vernichtenden Geisel niedersinken. Gebieten und gehorchen, Gerichtspflege und gesetzausübende Macht waren verschwunden. Jeder war selbst Herr und Unterthan.

Von den schrecklichen Verheerungen, die die Pest damals in Narva angestiftet haben mag, können wir uns eine Vorstellung machen, wenn wir lesen, was der vorerwähnte Narvasche Kaufmann Caspar Rodde in einem Briefe vom März 1658 geschrieben hat, wo es heißt:

„Für mich, meine Hausfrau und Sohn Jacob danke ich dem „lieben Gott für Gesundheit, wiewol der Tod ziemlich in meinem „Hause grasiret hat und bei 15 Personen in meinem Hause an „der Pestilenz gewürget, daß ich auch mit den Meinen daraus „habe fliehen müssen."

Diesen kläglichen Zustand Liv- und Ehstlands stellte man dem Könige Carl Gustav vor, man flehte ihn um Hülfe und Beistand an; seine Antwort fiel aber unbefriedigend aus. Es hieß: daß Schweden jetzt so viel Feinde hätte, daß es nicht an Liv- und Ehstland allein denken könne.

Mit Ausnahme der durch die Russen in Liv- und Ehstland unternommenen Kriegsoperationen war Schweden noch nicht angegriffen worden, um aber Carl Gustav zu einem vollständigen Rückzuge aus Polen zu zwingen, mußte dieses geschehen. Dänemark war es, welches von den übrigen Europäischen Staaten gebraucht wurde um dieses zu vollführen.

Friedrich III. von Dänemark kündigte 1657 dem Könige Carl Gustav den Krieg an und Schweden sah sich nun von den Dänen zu Wasser und zu Lande angegriffen.

Digitized by Google

Carl Gustav, in die Nothwendigkeit versetzt, an die Vertheidigung seines eignen Reiches zu denken, that dieses auf eine Art, die seine Gegner nicht berechnet hatten. In den Westpreußischen Städten einige Besatzung zurücklassend, ging er mit dem größten Theil seiner Armee nach Holstein und in kurzer Zeit war Holstein, Schleswig und Jütland in seinen Händen. Seine Eroberung und Rache auf's Höchste zu treiben ging er im Januar 1658 von Jütland über das Eis nach Fühnen und Seeland und belagerte sogar Copenhagen. Friedrich III. sah sich nun genöthigt, selbst um Frieden zu bitten, der auch zum großen Nachtheil der Dänen zu Rothschild im März 1658 geschlossen wurde.

In Liv- und Ehstland waren unterdessen keine Hauptscenen vorgefallen, wenn auch gleich die Russen ihre Eroberungen fortsetzten und auch die Polen und Litthauer Streifzüge unternahmen.

Carl Gustav wünschte sehnlich den Frieden mit Rußland hergestellt zu sehen, um seine weiteren Absichten auf Polen um so leichter ausführen zu können. Auch der Zar Alexei Michailowitsch war nach dem geschlossenen Rothschilder Frieden ebenfalls geneigter die Feindseligkeiten gegen Schweden zu endigen. Man schritt von beiden Seiten zu Friedensunterhandlungen, doch ehe ein Friedensschluß zu Stande kam, ward Narva nochmals der Schauplatz von Kriegsunruhen, wie wir dieses aus den im Handelsbrief-Copiebuche des vorerwähnten Narvaschen Kaufmanns Caspar Rodde enthaltenen Briefen vom Jahre 1658 ersehen. Rodde hat damals Folgendes geschrieben:

Des Herrn — (hier fehlt der Name) Roggen habe ich dieser Tage an die Krone liefern müssen. Weil Jam belagert ist [1]), haben sie Iwangorod damit ausproviantirt und die Hälfte von dem Roggen, so an die Russen verkauft [2]), mit weggenommen. Weil vorigen Sommer allhier alle Schiffe und Schuten von dem Feinde in Brand gesteckt worden, hat der Russe das Korn nicht wegbringen können.

In einem Briefe vom 20. März 1658 heißt es:

Den 15. Marty ist der Feind mit 5000 Mann zu Ioala angelanget, in

1) Jamburg war von den Russen belagert und mit großem Verlust bestürmt worden, dennoch hatte der Commandant wegen Mangel an Schießpulver capituliren müssen und sollte dem Vertrage gemäß den Ort innerhalb sechs Stunden räumen. Der Narvasche Commandant Horn kam aber den Belagerern undermuthet über den Hals, focht mit ihnen vier Stunden und zwang sie zum Abzuge. Was er nicht mit sich nehmen konnte, verbrannte er, versah den Ort mit Kriegsvorrath und kehrte alsdann zurück. Gadebusch Theil 3 Absch. 1 Seite 519.

2) Wahrscheinlich an Russische Kaufleute vor dem Ausbruch des Krieges.

Digitized by Google

Meinung ſich des Dorfes Joala nebſt der Mühle zu bemächtigen, wovon unſer General Kundſchaft gekriegt und das Dorf nebſt der Mühle in Brand ſtecken laſſen, alſo daß der Feind keinen Stand faſſen konnte. Deswegen iſt er ½ Meile von dem Dorfe an den Priſtaven[1]) gerücket, um ſich allda ein Lager zu bauen. Wir erwarten täglich Herrn Guſtav Horn aus Wiburg mit 4000 Mann.

Auf die Nachricht von dem Anrücken der Ruſſen bei Joala wurden in der Stadt die Thore geſperrt und während zwei Tagen wurde Niemand ein- oder ausgelaſſen.

Den 25. April 1658 iſt der Feind mit der Ordre vom Großfürſten abmarſchiret und hat die Belagerung quittiret.

Ueber dieſen durch das Erſcheinen einer Ruſſiſchen Heeresabtheilung im März 1658 der Stadt Narva zugefügten Schreck finden wir bei Kelch S. 586 und 587 folgende Mittheilungen:

Um eben dieſe Zeit (nämlich im März 1658) kam auch der Ruſſiſche Feldherr Kowanſky abermals mit einigen Truppen nahe vor Narva an und meinte man anfänglich, daß er Willens wäre, Narva vor einem andern Ort zu belagern: allein über Verhoffen erfuhr man, daß, nachdem das Gerücht von dem zu Rothſchild zwiſchen Schweden und Dänemark gemachten Frieden nach Moskau gekommen ſei, der Zar dem Feldherrn Kowanſky die Ordre ertheilt habe mit den Schweden einen Waffenſtillſtand zu ſchließen. Nach manchen Zweifeln und Bedenklichkeiten ging der Gouverneur von Narva, Chriſter Horn, endlich darauf ein zu den Tractaten zu ſchreiten und begab ſich in's Ruſſiſche Lager. Am 23. April wurde der Waffenſtillſtand geſchloſſen und nachdem ſolches geſchehen war, fingen beider Theile Gemeine an mit einander zu handeln und kaufſchlagen und lebten unter ſich gar vertraulich, bis die Ruſſen am 24. April unter Löſung ihrer Stücke, derer etwa 10 waren, ihren Abſchied nahmen, nachdem man ihnen aus Narva und von Iwangorod aus allen Stücken geantwortet hatte.

Der vollſtändige Abſchluß eines Waffenſtillſtandes zwiſchen Schweden und Rußland fand am 20. December 1658 ſtatt. Es geſchah dieſes zu Wallisaar zwiſchen Narva und Neuſchloß an der Narova und der Termin der

1) Пристань. Hierunter iſt nichts Anderes als Kulga gemeint, wo die Landungsbrücke für die aus dem Peipus-See kommenden Fahrzeuge alſo ſchon damals von den Deutſchen in Narva mit der Ruſſiſchen Benennung Priſtan bezeichnet wurde.

Digitized by Google

Waffenruhe wurde auf drei Jahre anberaumt. Der Zar Alexei Michailowitsch behielt während dieser Zeit Dorpat, Marienburg, Adsel und Kockenhusen mit den dazu gehörenden Districten und in Ehstland Neuschloß [1]).

Kaum hatte man angefangen bei der eingetretenen Waffenruhe etwas freier aufzuathmen und kaum waren die Schrecken der Pest überstanden worden, so wurde die Stadt Narva von einem neuen entsetzlichen Unglück betroffen. Das Raths-Protokoll vom 5. Juni 1659 berichtet dasselbe mit folgenden Worten:

**Anno** 1659 am 5. Juni 2$^{da}$ **Dominica post Trinitatis.** Dieser Tag ist ein Tag großen Jammers und Elends gewesen, indem der gerechte Gott diese Stadt also heimgesuchet, daß Er des Morgens nach Glocke neun, da Jedermann in der Kirche gewesen, aus des Herrn Obristen Franz Knorring's Logis eine Feuersbrunst kommen lassen, welche erstlich Herrn Bürgermeisters Jacob van Cöln, dann auch seligen Herrn Bürgermeisters Herrmann Herbers Haus angezündet, welche denn weiter die hintersten hölzernen Logementen mit angegriffen, also daß auch Herrn Heinrich Manten sein Haus in Brand gerathen und weil der Wind Süd-West und ganz heftig wehete, also fortgefahren, daß der ganze Strich bis an die alte Strandpforte eingeäschert, und weil von dieser Pforte bis zum Schloß und an dem Graben die ganze Straße längs dem Wall mit hölzernen Häusern bebaut, hat sie auch das Feuer alle consumiret und auch die im Graben von den Bürgern erbauten Häuser mit hinweggenommen, von dannen es sich gegen die andere Seite der breiten Straße gewandt und selbige auch angezündet und so weit um sich gefressen, daß es auch den andern Theil der Stadt hinweggefressen und wieder zu dem Ort gelaufen, wo es seinen Anfang genommen. In diesem Feuer erwies sich zwar der gegenwärtige General-Gouverneur sehr fleißig und sorgfältig und auch die ehrliebende Deutsche Bürgerschaft erwies sich in diesem Brande sehr unverdrossen, weil aber die Undeutschen [2]) nebst den Soldaten sich mehr den Raub als des Nächsten Noth angelegen sein ließen, zudem auch weil der Bürger Pferde auf der Weide und die Thore nicht geöffnet werden konnten [3]), zudem auch mehrere Theile der Stadt von hölzernen Häusern und Kiffen angefüllet, mußte die

1) Neuschloß in Syrenetz am Peipus-See, dort wo die Narova aus demselben entspringt.

2) Worunter, wie schon früher erwähnt, die Ehsten verstanden sind.

3) Warum doch wol nicht?

Digitized by Google

Stadt elendiglich in Feuer aufgehen. Es wurde auch der Deutschen, Schwedischen und Finnischen Kirchen nicht verschonet, doch blieben übrig das Deutsche und Schwedische Pastorat und Heinrich Dol . . , eines Schusters Haus.

Wir lesen über dieses entsetzliche Brandunglück noch Einiges in dem oft-erwähnten Handelsbrief-Copiebuche von Caspar Rodde und zwar in einem Briefe, den er anderthalb Jahre später schrieb. Derselbe lautet also:

**Laus Deo anno** 1661 den 15. January Narva. Lieber Bruder, Capitain Anderst Anderson!

Was meine Person anlanget, so soll Er mich sammt meiner lieben Hausfrau und Sohn Jacob noch gesund wissen. Der Höchste wolle ferner Seine Gnade uns geben, denn ich seitdem, daß der Herr Bruder ist von Narva gewesen, allhier viel und mancherlei Kreuz ausstehen müssen, denn nicht allein der Höchste Gott die Stadt Narva mit Krieg und Pest heimgesucht hat, sondern auch 1659 den 5. Juni die ganze Stadt mit Feuer gestrafet und abgebrannt, daß auch beide Kirchen, sowol Schwedische als Deutsche abgebrannt sind, und bis **dato**, erbarme es Gott, annoch ohne Dach stehen, und ist nicht mehr als das Schwedische Pastorat und eines Schusters Haus stehen geblieben. Mein Haus ist von der schweren Last des Korns, so darauf gelegen, bis in den Keller eingefallen und alles mit Steingruß zugefallen, daß auch von 5000 Tonnen Roggen, Malz und Gerste, so ich darauf liegen hatte, keine Handvoll habe wiedergekrigt, außerhalb was mir ohne dies an Salz, Wein, Hopfen, Weizen, Tabak, Laken [1]), Specereien und Hausgeräth verbrannt ist, also daß ich meinen Schaden über 16,000 Rthl. berechnen kann und also nun auf's Neue anfangen muß, welches mir denn zu dieser beschwerlichen Kriegszeit [2]) mit bloßer Hand wol was schwer ankommt, weil meine Mittel vor der Zeit, als der Russe Jama und Narva belagert hatte, der Krone vorgestreckt habe.

Rodde macht hierauf in eben demselben Briefe noch andere Mittheilungen, doch diese betreffen das Jahr 1661 und sollen gehörigen Orts wiedergegeben werden.

Beim Lesen der Beschreibung von dieser Feuersbrunst mache ich meine geehrten Leser auf den hier vorangegangenen Plan von Narva vom J. 1649

1) Laken — Tuch.

2) Es ist wol zu beachten, daß Rodde dieses 1661 schrieb, wo der 1658 mit Rußland geschlossene dreijährige Waffenstillstand sich seinem Ablaufe näherte.

Digitized by Google

aufmerksam. Dieser Plan zeigt uns die Stadt, wie sie zur Zeit jenes unglücklichen Ereignisses war. Auch habe ich die im Rathsprotokolle erwähnten Häuser von Cöln, Herbers und Mandt, als welche zuerst vom Feuer ergriffen wurden, genau bezeichnet, so wie auch das Haus von Caspar Rodde. Wenn wir diesen Plan beim Lesen der obigen Mittheilungen zur Hand halten, so können wir dem Lauf jenes unglücklichen Feuers ganz deutlich folgen und uns den ganzen Hergang des Unglücks vollkommen vergegenwärtigen. Aus diesem Plan ersehen wir auch, daß des um die Narvasche Deutsche Kirche so hoch verdienten Bürgermeisters Dirich Wernecken Haus genau auf derselben Stelle stand, wo sich das gegenwärtige Rathhaus befindet. Das frühere Rathhaus, welches auch am 5. Juni 1659 von den Flammen verzehrt wurde, stand aber auf einer Stelle, wo wir es am wenigsten suchen würden, nämlich in der schmalen Wirischen Straße, nahe bei der damaligen Wirischen Pforte.

Narva war also am 5. Juni 1659 in einen Schutt- und Aschenhaufen verwandelt worden und man kann sich wol denken, wie viele von seinen Einwohnern dadurch vollkommen an den Rand des Elends gekommen waren, dennoch unterliegt es keinem Zweifel, daß viele von ihnen noch immer wohlhabend geblieben waren, denn wäre dieses nicht gewesen, so hätte unmöglich in so kurzer Zeit wieder eine neue Stadt haben entstehen können, da schon 25 Jahre darauf, wo nicht noch früher, Narva nicht nur allein ebenso, ja noch schöner als vor dem Brande dastand, und, wie wir weiter sehen werden, man sogar anfing die Stadt durch Anlage der Neustadt zu erweitern. Die Mittel zu diesem schnellen Wiederaufblühen der Stadt flossen wol aus keiner anderen Quelle, als aus dem Handel. Zwar waren auch bedeutende Summen durch Collecten eingekommen, denn gleich nach dem Brande hatte der Rath von Narva einen gewissen Peter Klerk abgeordnet um die Hülfe und Unterstützung anderer Städte in Anspruch zu nehmen und mit Staunen ersehen wir aus zwei noch vorhandenen Collectenbüchern, die jener Klerk auf seinen Reisen mithatte, mit wie großer Freigiebigkeit in den Städten Ehst- und Livlands, und ebenso auch in Deutschland und Holland, Liebesgaben zur Wiederaufbauung der Stadt, hauptsächlich ihrer Kirchen und Schulen, dargebracht worden sind, dennoch waren diese Summen lange nicht hinreichend, um wieder eine ganze Stadt aus den Trümmern entstehen zu lassen und da dieses in so kurzer Zeit der Fall war, so unterliegt es, wie bereits oben gesagt, keinem Zweifel, daß Narva damals einen zahlreichen wohlhabenden Handelsstand gehabt haben muß, der, so viel

Digitized by Google

er auch bei dem Brande verloren hatte, dennoch Mittel übrig behalten hatte um seine eingeäscherten Häuser wieder aufzuführen und um durch erneuerten und fortgesetzten lebhaften Verkehr auch den andern Einwohnern der Stadt Erwerb und Wiederaufblühen von Wohlstand zu gewähren.

Zwei Monate nach der Einäscherung der Stadt sah man in Narva eine vornehme Gesellschaft ankommen, deren Eintreffen großes Staunen erregt haben mag. Das Raths-Protokoll besagt nämlich:

Den 3. August 1659 ist der gefangene Fürst aus Kurland, Herzog Jacobus mit seiner Gemahlin, jungen Prinzen und Prinzessinnen und einer ansehnlichen Suite allhier zu Schiff angebracht und auf Iwangorod in Arrest geführt worden. Die Ursache dieses Arrests ist Gott und der hohen Obrigkeit bekannt.

Es war nämlich bei den Feindseligkeiten, die zwischen Polen und Schweden bestanden, von beiden Theilen dem Herzoge von Kurland die Bewahrung der Neutralität zugestanden worden. Dem Schwedischen Könige Carl Gustav gereuete aber sehr bald dieses Zugeständniß und es wurde daher der Versuch gemacht, den Herzog Jacob für Schweden zu gewinnen. Der Herzog schlug aber die ihm gemachten Anträge ab und die Folge davon war, daß man von Schwedischer Seite die gegebene Neutralität als vernichtet ansah. Der Herzog wurde in der Nacht des 30. Septembers 1658 in seinem Schlosse in Mitau mit seiner Familie gefangen genommen, zuerst nach Riga und dann im J. 1659 nach Iwangorod in sichere Verwahrung gebracht.

Kelch S. 591 sagt über die Gefangennehmung des Herzog Jacob Folgendes:

Es hätten die Königlich-Schwedischen Befehlshaber von dieser Entreprise mehr Ruhm gehabt, wenn sie ihres Königs Befehl und Instruction zufolge, dem Fürsten das Vermögen, Schweden weiter schädlich zu sein, benommen, dabei aber denselben doch höflich tractirt hätten; weil man aber dieses so genau nicht beobachtete, sondern den muthwilligen Soldaten den Zügel zu lang schießen ließ, geschah, daß eine und andere Excessen verübet, und insonderheit nicht nur die Stadt Mitau, sondern auch das Schloß und die Fürstlichen Gemächer ausgeplündert und kahl gemacht, ja gar die Fürstlichen Kinder ihrer Kleidung beraubet wurden. Es begab sich auch, daß einem unter den Fürstlichen Hofdienern, vor den Augen der damals hochschwangeren Fürstin, von einem Musketier die Hand abgehauen wurde, worüber sich hochermeldte

Digitized by Google

Fürstin dergestalt entsetzte, daß sie nachgehends einen Prinzen mit einer Hand zur Welt gebar. So verübten auch einige aus der Reiterei solche Dinge, die nicht allzuwohl zu entschuldigen standen, doch gleichwohl wollte nachgehends Niemand Schuld haben.

Der im J. 1658 zwischen Schweden und Dänemark geschlossene Friede wurde bald wieder gebrochen. Carl Gustav belagerte auf's Neue Copenhagen, er fand hier aber mehr Widerstand, als er erwartet hatte. Auch kam eine Holländische Flotte zum Beistande Dänemarks herbei; diese hielt die Schwedische Flotte in Carlscrona eingeschlossen. Carl Gustav ging nach Gothenburg, ohne die Belagerung von Copenhagen aufzuheben. Durch Berufung eines Reichstages nach Gothenburg wollte er kräftigere Maßregeln nehmen, seinen Entzweck, die Eroberung Dänemarks, zu erreichen. Kaum war der Reichstag eröffnet, so erfolgte sein Tod. Ein hitziges Fieber machte seinem rastlosen, kriegerischen Leben am 13. Februar 1660 ein Ende.

---

Carl Gustav hinterließ einen minderjährigen Sohn, Carl XI., der erst zwölf Jahre nach dem Tode seines Vaters in einem Alter von 17 Jahren die Regierung antrat. Während dieser Zeit leitete seine Mutter, die verwittwete Königin Hedwig Eleonore und fünf Reichsräthe, an deren Spitze der Kanzler, Graf de la Gardie stand, die Staatsangelegenheiten. Die Hauptsorge der Regentschaft ging dahin, sich mit den Feinden Schwedens auszugleichen.

Durch Vermittelung von Frankreich, England und Holland wurde mit Dänemark 1660 ein Friede geschlossen, bei welchem der Rothschilder Friede zum Grunde gelegt wurde, doch erhielt Dänemark einige Ländereien wieder zurück. Durch eben diese Vermittelung wurde auch der Friede zwischen Polen und Schweden hergestellt. Dies geschah am 23. April 1660 in dem Kloster Oliva bei Danzig.

Die Hauptartikel des Olivaschen Friedens waren:

1) Der König von Polen, Johann Casimir entsagte allen Ansprüchen auf Schweden.

2) Livland wurde auf ewig an Schweden abgetreten.

Dieser zu Oliva geschlossene Friede befreite auch den mit seiner Familie in Iwangorod in gefänglicher Haft verweilenden Herzog Jacob von Kurland, der mit den Seinigen zur großen Freude seiner Unterthanen am 8. Juli 1660 wieder in Mitau eintraf.



Digitized by Google

Livland war zwar im Frieden von Oliva durch Polen auf ewige Zeiten an Schweden abgetreten worden, Letzteres hatte aber noch nicht den freien Besitz des Landes, denn Dorpat, Marienburg, Adsel, Kockenhusen und Neuschloß waren noch in den Händen der Russen[1]). Der am 20. December 1658 mit den Russen geschlossene Waffenstillstand ging zu Ende. Man schritt von beiden Theilen zu Unterhandlungen und einigte sich endlich. Am 21. Juni 1661 wurde zu Kardis (im Kirchspiele Lais im Dörptschen Kreise) ein wirklicher Friede geschlossen. Rußland trat in diesem Frieden Alles ab, was es bisher in Livland besessen hatte.

Nach Schließung dieses Friedens waren in Livland keine Truppen mehr nöthig, zum wenigsten nicht mehr so viel, als man deren bisher hatte unterhalten müssen. Es mangelte aber an Geld, die Truppen bei der Abdankung zu befriedigen; daher mußte die Ritterschaft auf's Neue in's Mittel treten, durch eigne Aufopferung sich von dieser Last zu befreien. Dieses geschah durch die Bewilligung von drittehalb Thaler von jedem Haken unter dem Namen der Satisfactionsgelder.

Nach einer zwölfjährigen Bevormundung übernahm Carl XI. im J. 1672 selbst die Regierung.

Da Liv- und Ehstland bei den Feindseligkeiten, die Carl XI. mit dem Kurfürsten von Brandenburg und mit Dänemark hatte, unbetheiligt blieben, so gehen wir auf diese Begebenheiten nicht näher ein. Liv- und Ehstland blieben unter der Regierung dieses Königs von dem Unglücke des Krieges verschont, dagegen wurde aber der Adel beider Länder durch die Reduction der Güter in den Zustand der größten Noth versetzt. Da jedoch diese Angelegen-

1) Wir finden in dem vorhin mitgetheilten Briefe von Caspar Rodde vom 15. Januar 1661 außer einigen anderen Nachrichten auch eine Mittheilung hinsichtlich der oben erwähnten Orte. Rodde sagt Folgendes:

„Mein Schiff ist mir auch allhier zu Narva auf der Rhede mit 1500 Tonnen Haser, „wie auch anderen Kaufmannswaaren an Leder ꝛc. gestrandet und von den Bauern in „Brand gesteckt worden, um der eisernen Bolzen und Nägel, so darin waren. Die „Unsrigen wollen nicht eher auf den Tractat kommen, bis der Russe die Stadt Dörpt, „Waske-Narva (Neuschloß im heutigen Syrenetz), Kockenhusen und den Kreis von Liv„land, so er von uns hat, gutwillig absteht, wozu der Russe sich nicht gutwillig ver„stehen will, sondern sich wieder stark rüstet in seinem Lande mit allerlei Präparation „und Ausschreibungen zum blutigen Kriege. — Patientia. — Deinen Gruß an die „guten Freunde, so noch am Leben sind, habe ich abgelegt, allein unser Bruder Hans „Hembling, Peter Köster, Heinrich Behrens, Matthias Lunde, die sind bei Gott dem „Herrn. Der Höchste wolle sie an jenem großen Tage mit einer fröhlichen Auferste„hung und uns Alle mit einem seligen Ende bescheren. Gott empfohlen.

Caspar Rodde."

Digitized by Google

heiten die Stadt Narva gar nicht oder vielleicht nur wenig betrafen und ich bei dieser meiner Arbeit nur dann mit mehr Genauigkeit in die allgemeine Landesgeschichte eingegangen bin, wenn es mir nothwendig erschien, um die Gründe und Veranlassungen zu den Begebenheiten zu erklären, so enthalte ich mich auch aller näheren Mittheilungen über die Reduction der Güter in Liv- und Ehstland, die in beiden Ländern unter dem Adel eine große Erbitterung gegen Carl XI. hervorrief und verweile nur bei der Stadt Narva, über die ich aus der Zeit der Regierung Carls XI. Folgendes mitzutheilen habe.

Zufolge Königlichen Decrets vom 26. Februar 1663 wurde die Stadt angewiesen, zur Erbauung eines neuen Rathhauses sich einen dienlichen Platz einzulösen.

Ein am 10. März 1663 erlassenes Königliches Decret verlieh der Stadt die Erlaubniß, während 8 Jahren kleine Rundstücke und Thaler Silbermünze zu prägen. Diese durch König Carl XI. der Stadt Narva verliehene Münzberechtigung war durch den Narvaschen Rathsherrn Levin Nummens in Pacht genommen.

Im J. 1664 ließen sich, wie wir bei Gadebusch lesen, in Narva zwei Perser nieder, hielten eine Hauptniederlage und schafften Schwedische messingene Manufacturwaaren zu Lande nach Persien. Sie hießen Espahan und Kesaria.

Am 12. Juli 1671 wurde das noch gegenwärtig bestehende Rathhaus fertig. Solches wissen wir aus der Denkschrift, welche in die auf der Spitze des Thurms unter dem Kranich befindliche Kugel hineingelegt worden ist. Sie lautet wie folgt:

„Nachdem Ein Ehrb. und Hochweiser Rath hieselbst die Gedanken „dahin gewendet, daß in dieser guten Stadt Narva zum Rathhaus „ein bequemes Gebäude aufgerichtet und der Posterite hinterlassen „werden möchte, also ist es durch Göttlichen Segen und Königlich- „Hochpreisliche Liberalität damit endlich so weit gekommen, daß auf „dessen aufgeführte Thurmspitze dieser wachsame Kranich seinen Fuß „zum ersten Male gesetzet im Jahre nach Christi Geburt MDCLXXI „den 12. Juli als diesen mitternächtigen Ländern unter der Aufsicht „Seiner Königlichen Frau Mutter und Hochgeborner Regierungsräthe „vorgestanden der Durchlauchtige Großmächtige König Carolus, der XI. „dieses Namens, der Schweden, Gothen und Wenden König ꝛc. ꝛc.

„Diese Stadt aber nebst der angränzenden Provinz Ingermanland „gubernirte der Hochwohlgeborene Herr Herr Simon Gründel Helm„feld, Königlicher Feldmarschall und Kriegsrath und das Consistorium „bekleidet gewesen mit den respectiven und Hoch- und Wohlerwürdigen, „Hoch- und Wohlgelahrten Herrn D. Abrahamum Tavonio, Super„intendente, **Mag.** Erico Albogio, **Praeposito et pastore** Iwango„rod, Simone Blankenhagen **past. eccles. germ.**, M. Herberto „Ulrich **past. eccles. germ.**, Jona Alladino **Diacono eccles. suec.** „Im hiesigen Rathstuhle aber haben gesessen die Wohledlen, Besten, „Großachtbaren, Hoch- und Wohlgelahrten, Hoch- und Wohlweisen „Herren:

„Johann von Liliendahl, Königlicher Burggrav, Laurens von „Nummens Bürgermeister, Johann Christoph Schwartz Bürgermeister, „Carsten Barfft, Levin Nummens, Gerd von Düren, Caspar Poorten, „Ulrich Herbers, Jürgen Tunder, Allesammt Rathsverwandte.

„Gott lasse dieses Haus sein eine Stütze der Kirche Gottes, „eine Wohnung der Gerechtigkeit, ein Oracul der Trostbedürftigen, „ein Asylum der Unschuldigen und Bedrängten, ein Schrecken der „Verbrecher und bewahre es vor allem Unglück, auf daß es mit der „Erde, die es trägt, in die Weite ausdauern und seine Verwüstung „eher nicht, als in der allgemeinen Verwüstung finden möge. **Fiat.**

**Magistro** Wolff Teuffel."

Zufolge Königlichen Decrets vom 8. September 1673 wurde das Gut Joala für die Krone eingezogen.

Ueber den Ausfuhrhandel von Narva im J. 1673 finden wir eine genaue Aufgabe im 3. Theil von **Dr.** Anton Fr. Büsching's Magazin für die neue Historie und Geographie, S. 265. Es wurden in diesem Jahre von Narva über See ausgeführt:

| | | |
|---|---|---|
| 2009 | Schiffpfd. | reiner Hanf, |
| 3273 | „ | „ Flachs, |
| 143 | „ | Paß und Syretzhanf, |
| 332 | „ | „ Flachs, |
| 65 | „ | Hede, |
| 492 | „ | Pottasche, |
| 49 | „ | Unschlitt, |

Digitized by Google

2988 Decher Juchten,
27 „ Rindleder,
178 „ Bockleder,
24 „ Corduan,
64 „ gebrakt Leder,
136 „ Schwanzstücke,
47 Stück Elenshäute,
728 Last Roggen,
64 „ Gerste,
132 „ Hafer,
89 „ Malz,
663 Tonnen Mehl,
44 „ Grütze,
39 „ Erbsen,
2 Zimmer Zobel,
2 „ Marder,
2 „ Minken,
3 Stück Zobelbauchfutter,
1719 Zimmer Grauwerk,
29 Stück Futter,
753 Zimmer Katzen,
5 Stück „ Futter,
43 „ Hasenfutter,
111 Zimmer Hermelin,
38 Stück Füchse,
1540 Pfund Hausenblase,
55 Tonnen Butter,
431 „ „ von Wyburg gekommen,
43 „ Salzfleisch,
38 Schiffpfd. Rauchfleisch,
73 Seiten Speck,
4585 Tonnen Ingermanländischer Theer,
19 Fässer Thran,
4300 Paar Russische Handschuhe,
58 Tafeln Seife,
2080 Stück Matten,
12700 „ getrocknete Hechte,
8 Schiffpfd. Hopfen.

Ein von Carl XI. am 5. November 1674 erlassenes Decret bestimmte Folgendes: Da die Russen aus dem Narvaschen Hakelwerke noch immer den

Digitized by Google

Ankauf im Lande fortsetzen, so wird ihnen geboten, wenn sie Handel treiben und Kaufleute sein wollen, sich in die Stadt zu begeben, sich steinerne Häuser zu bauen und die bürgerlichen Lasten zu tragen. Diejenigen, die dieses nicht thun können oder wollen, sollen von Narva nach Koporje übergesiedelt werden, mit Ausnahme von Handwerkern oder Arbeitsleuten. Die fremden angekommenen Russen sollen mit Artigkeit behandelt werden und wenn sie Kaufleute werden wollen, sollen ihnen keine harten Bedingungen auferlegt werden.

Kraft Schreibens des Königlichen Kammer-Collegiums von 30. October 1675 wurde das Gut Joala der Stadt Narva gegen eine jährliche Arrende von 280 Reichsthaler Silber-Münze verarrendirt.

Resolution König Carl XI. vom 10. August 1676: Der Beschluß wegen Uebersiedelung der Russen nach Koporje wird geändert. Es wird ihnen gestattet, im Narvaschen Hakelwerke zu bleiben und ihren Handel im Großen und Kleinen zu betreiben; sie sollen sich aber vom Handel mit Salz, Häringen, Tabak und Wein enthalten und Getreide nur an Narvasche Bürger und Kaufleute verkaufen. Die Stadt bekommt die Gerichtsbarkeit über das Russische Hakelwerk[1]) und die Erlaubniß dort eine Krügerei einzurichten.

Decret Carl's XI. vom 30. Mai 1679. Das Monopol des Tabakhandels wird der Stadt Narva bestätigt.

Ein zweites Decret von demselben Tage verfügt: Wenn Schiffe nach Narva bestimmt, wegen später Jahreszeit in Reval einlaufen und dort löschen müssen, so sollen die Ladungen von der Abgabe des Portoriums frei sein[2]).

In Folge geschehenen Ansuchens ließ der Rath von Narva am 31. Januar 1679 anschlagen, daß die in Narva vor diesem gebräuchlich gewesenen und eine zeitlang ganz geschlossenen und abgestellten Jahrmärkte auf Dorotheen und Jacobi wieder eröffnet werden sollten. Die Bürgerschaft der großen Gilde bat den Mariemarkt abzuschaffen und den Fischbauern zu verbieten, Fische gegen Korn zu vertauschen. Beides wurde abgeschlagen, hingegen auf ihr Verlangen Bier und Branntwein, welche in den Vorstädten unbefugt verschenkt worden, von dem Acciseherrn eingezogen.

Decret König Carl's XI. vom 10. Juli 1682: In Folge einer Beschwerde wegen erhöhten Quartiergeldes wird verordnet, daß die Officiere sich entweder

1) Wahrscheinlich stand das Russische Hakelwerk bis dahin unter der Jurisdiction des Schlosses von Narva.

2) Diese Maßregel hat zu vielen Mißhelligkeiten zwischen Reval und Narva geführt.

Digitized by Google

# Plan der Altstadt von Narva

## vom Jahre 1684.

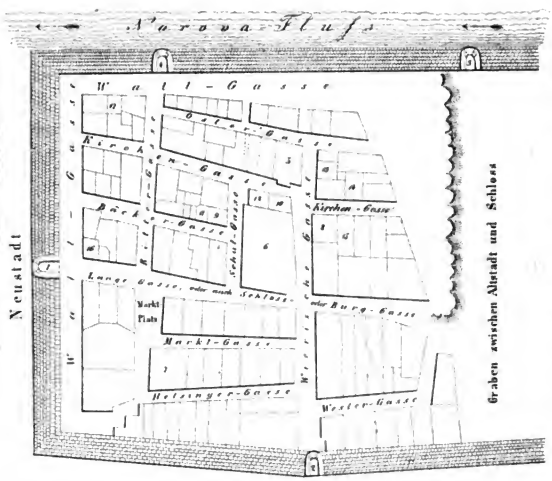


1. Dunkelpförte oder Kurrippförte
2. Wierische Pforte
3. Wasserpförte
4. Kleine Strandpförte
5. Schwedische Kirche
6. Deutsche Kirche
7. Rathhaus
8. Schwedisches Pastorat und Superintendentur
9. Deutsches Pastorat
10. Deutsches Pastorat
11. Deutsches Küsterhaus
12. Stadtschule
13. Deutsches Schulhaus
14. Deutsches Schulhaus
15. Schwedisches Schulhaus
16. Armenhaus
17. Stadtgefängniss

L. Haßlinger

Digitized by Google

mit solchen Quartieren als die Bürger zu Wege bringen können, oder mit einer billigen und geringen Erhöhung an Gelde zufrieden geben sollen. Zugleich wird die Beschleunigung der Erbauung von Baracken für die Soldaten anbefohlen.

Aus handschriftlichen Nachrichten, die ohne Zweifel aus den Scripturen der ehemaligen Schwedischen Commandatur entnommen worden sind, geht hervor, daß mit dem Bau der Neustadt und der dieselbe umgebenden Wälle, im J. 1682 der Anfang gemacht worden ist und im **Corpus Privilegiorum Narvensium** findet sich ein hierauf bezügliches Decret König Carl's XI. vom J. 1682. Es ist in demselben im Allgemeinen von der Erweiterung der Festung und von der Anlegung der Neustadt die Rede. Allen Denjenigen, die dadurch Grundeigenthum verlieren sollten, wird Wiedererſatz desselben zugesagt.

Es ist von dem Abreißen bestehender Gebäude die Rede, woraus also zu schließen ist, daß das Narvasche Hakelwerk sich mehr oder weniger bis unter die Mauern der Altstadt von Narva (der damaligen ganzen Stadt) ausgedehnt hat.

In dem neuen Werk sollen nur hübsche Häuser gebaut werden und durchaus keine Kreuzwerkgebäude.

Auf daß der Handel sich nicht nach der Neustadt allein hinziehe, wird befohlen, daß die Pforten, sowol der Neu- als Altstadt, immer zu gleicher Zeit geöffnet werden sollen.

Die Gerichtsbarkeit und Privilegien sollen die Einwohner der Neustadt allermaßen mit denen in der Altstadt zugleich genießen.

Endlich folgen noch Bestimmungen wegen der beim Bau der Neustadt zu beobachtenden Ordnung.

Während der Bau der Neustadt und ihrer Fortificationen vor sich ging, wurde im J. 1684 der hier folgende Plan der Altstadt von Narva entworfen. Wenn wir diesen Plan mit demjenigen von 1649 vergleichen, so finden wir Vieles wol ganz anders; im Ganzen genommen aber doch wenig Unterschied zwischen der Stadt, die vor dem großen Brande von 1659 bestand und derjenigen, die nach demselben entstanden ist. Die wesentlichsten Veränderungen erblicken wir im nordöstlichen Theile, wo die Straßen früher eine andere Eintheilung gehabt haben. Der Plan von 1684 stellt aber, mit einigen wenigen Veränderungen, die Stadt ganz so dar, wie sie noch in diesem Augenblicke dasteht.

Am 28. Januar 1688, als am Tage **Caroli**, nahm der Königliche Rath und Feldmarschall, Graf Jöran Sperling, General-Gouverneur über Inger-

Digitized by Google

manland und Kexholm Lehn von den Ständen selbiger Provinz die General-Erbhuldigung folgendermaßen in der Stadt Narva auf. Es hatte sich der Adel selbiger Provinz des Morgens früh bei seinem Hauptmann, Obristlieutenant Apolloffen, der Superintendent mit der Priesterschaft im Consistorio und Bürgermeister und Rath mit der Bürgerschaft auf dem Rathhause versammelt. Nachdem sich nun hochermeldeter Graf und General-Gouverneur in Begleitung des zu Fuß gehenden Adels, in einem prächtigen Wagen fahrend, nach der Kirche erhoben hatte, fanden sich die übrigen Stände daselbst gleichergestalt ein und hielt nach vorhergehender Musik, der Superintendent, Doctor Johannes Gezelius, die Huldigungspredigt über die aus dem 8. Capitel des Prediger-Buches Salomonis genommenen Worte: „Ich halte das Wort des Königs und den Eid Gottes." Unter währendem Gottesdienste nahm Obrist Funke mit 6 Compagnien Musketiere den Burggarten [1]) ein, Major Franke aber besetzte mit zwei anderen die Wachen. Nach geendigtem Gottesdienste begab sich der General-Gouverneur, von den sämmtlichen Ständen begleitet, nach der im Schloßgarten erbauten und mit rothem Tuche bekleideten Bühne und hielt, nachdem ein jeder Theil der Stände seinen ihm angewiesenen Ort eingenommen hatte, an die ganze Versammlung eine wohl abgefaßte Rede, darin er sie sämmtlich zu unterthäniger Liebe und Treue gegen ihren König ermahnete.

Nach Beendigung derselben setzte er sich auf einen wohlgezierten Thron und ließ durch den General-Gouvernements-Secretär Peter Hoffmann den Ständen einem nach dem andern den Eid vorlesen, welchen sie auch mit aufgereckten Fingern in aller Unterthänigkeit leisteten. Zuerst schwor der sämmtliche Adel und alle die, so Landgüter besaßen. Nachgehends der Superintendent allein und nach ihm die sämmtliche Priesterschaft. Weiter der Burggraf sammt Bürgermeistern und Rathmännern und nach diesen die sämmtliche Bürgerschaft der Stadt Narva. Letzlich kam auch der Russische Priester Peter Sawiliow allein und nach ihm alle Russischen Bürger und bekräftigten durch ihr gewöhnliches Kreuzküssen den ihnen in Russischer Sprache vorgelesenen Eid. Da dieses geschehen, knallten unterschiedene Salven aus Stücken und Musketen; auch eröffnete sich eine Fontaine und spien zwei vergüldene Löwen, mit dem Königlichen Namen gezieret, bei zwölf Stunden lang Wein. In-

1) Was hier Burg- oder Schloßgarten genannt wird, wird ohne Zweifel derselbe Garten gewesen sein, der erst um's Jahr 1825 eingegangen ist und der sich im Schloßhofe unter den Mauern des Herrmannthurms auf der Stelle, wo gegenwärtig das große hölzerne Exercierhaus steht, befand.

Digitized by Google

gleichem wurde eine Anzahl aus allen Ständen nach dem Schloß geladen und daſelbſt in dem großen, wohlmeublirten Saale magnifik tractiret. Auch brannten die Nacht durch am Schloſſe, Rathhauſe und allen Häuſern viele mit ſchönen Emblematibus und dem Königlichen Namen gezierte Laternen und machte ſich Jedermann, ohne daß die geringſte Disordre vorging, rechtſchaffen luſtig.

Dieſe im J. 1688 in Narva ſtattgefundene General-Erbhuldigung wurde ebenſo auch in den anderen Städten Liv- und Ehſtlands vollzogen und fand wol ihre Veranlaſſung in dem im J. 1680 auf dem Reichstage zu Stockholm dem Könige zugeſtandenen Rechte, die Erbfolge auch auf die weiblichen Nachkommen auszudehnen und überhaupt alle Staatsangelegenheiten nach eigenem Willen zu leiten.

Wir verdanken dieſe Beſchreibung von der in Narva vollzogenen General-Erbhuldigung dem Paſtor Kelch, der ſie uns in ſeiner Livländiſchen Chronik mittheilt. Kelch, der ſeine Chronik im J. 1695 beendigt hat, ſagt von dieſer Zeit über Narva Folgendes:

Narva treibt bis auf dieſen Tag großen Handel, wie denn in Narva ſo vielerlei Nationen verkehren, daß keine Stadt im ganzen Königreich Schweden iſt, da man ſo vielerlei Sprachen reden höret, als in dieſer, und zwar ſo ſind in dieſer Stadt die Schwediſche, Deutſche, Finniſche, Ehſtniſche, Polniſche, Ruſſiſche und Engliſche Sprache ſo gangbar, daß ein Liebhaber genugſam Gelegenheit hat, welche ihm aus dieſen gefällt, zu lernen.

Außer dieſer Mittheilung von Kelch finden wir noch einen andern Beweis für die Blüthe des Narvaſchen Handels zu jener Zeit in der Erbauung der Börſe. Dieſes noch jetzt ſtehende, gegenwärtig aber ganz andern Zwecken dienende Gebäude wurde auf Koſten Narvaſcher und ausländiſcher nach Narva handelnder Kaufleute durch den Baumeiſter David Küntler im J. 1698 erbaut.

Um eben dieſelbe Zeit, vielleicht ſogar etwas früher, wurde durch denſelben Baumeiſter auch die erſte ſtehende Brücke über die Narova erbaut. Bis dahin hatte immer nur eine ſchwimmende Brücke beſtanden, durch Küntler aber wurde nun eine auf Steinkaſten ruhende Brücke erbaut.

Als das 17. Jahrhundert zu Ende ging, hatte die Stadt Narva einen doppelt ſo großen Umfang, als es noch kurz vorher geweſen war, denn die im J. 1682 in Angriff genommene Erweiterung der Feſtungswerke war vollendet und inmitten derſelben begann die Neuſtadt zu entſtehen. Auch war in derſelben für die Finniſche Gemeinde eine hölzerne Kirche erbaut worden.



Digitized by Google

Die Festungswerke hatten vorhin nur aus einer die Altstadt umgebenden dicken Mauer bestanden und nur an einigen Stellen war diese Mauer im Laufe der Zeit, namentlich im J. 1655, durch einige Vorwerke verstärkt worden. Die nach Norden hin gelegene alte Stadtmauer bildete die Scheidewand zwischen der Alt- und Neustadt. Der Verkehr zwischen beiden fand durch das alte Stadtthor (Dunkelpforte, Karrypforte) statt. Nun war die ganze Stadt außerdem noch mit dicken Erdwällen umgeben worden. Um aus der Neustadt in das Narvasche Hakelwerk zu gelangen, wurde die Königspforte (gegenwärtig **Императорскія ворота**, Kaiserpforte) erbaut. Sie bildet, wie alle anderen Thore der Stadt, eine Durchfahrt durch den Wall. Von der jetzigen Pforte Peter's des Großen war damals noch keine Spur. Dieses Thor ist erst im J. 1822 durch den Wall durchgebrochen worden.

Die Wälle der gesammten Stadt wurden schon damals in dieselben 9 Bastionen eingetheilt, die noch gegenwärtig existiren und zwar sind diese Bastionen, wenn wir dem Laufe der Fortification folgen, folgende:

Nach Westen hin: Fortuna, jetzt Nr. 1, in welcher sich die im J. 1822 erbaute Petri-Pforte befindet.

Triumpf, jetzt Nr. 2,

Fama, jetzt Nr. 3.

Nach Norden hin: Gloria, jetzt Nr. 4, } zwischen welchen das Thor steht,
Honor, jetzt Nr. 5, } welches zugleich mit diesen Bastionen erbaut wurde und damals den Namen Königspforte bekam, jetzt aber die Kaiserpforte genannt wird.

Victoria, jetzt Nr. 6, mit einer Flanke nach Osten hin an der Narova. Auf dieser Bastion weht gegenwärtig die Kaiserlich-Russische Flagge.

Nach Osten hin, an der Narova:

Pax, jetzt Nr. 7, in welcher sich die kleine Strandpforte (gegenwärtig Dunkelpforte genannt) befindet.

Justiz, jetzt Nr. 8 } zwischen welchen die Wasserpforte.
Spes, jetzt Nr. 9 }

Nach Süden hin wurde die Stadt, wie noch jetzt, von dem langen Hermann mit seinen Mauern und Bastionen eingeschlossen.

---

Digitized by Google

König Carl XI. war am 15. April 1697 aus dieser Welt geschieden. Ihm folgte auf dem Thron sein berühmter Sohn Carl XII., geboren am 17. Juni 1682. Er war bei dem Tode seines Vaters noch minderjährig und kam deshalb unter die Vormundschaft seiner Großmutter, welcher bei dieser wichtigen Angelegenheit mehrere Reichsräthe zur Seite standen. Die Vormundschaft sollte bis zum 18. Jahre des Königs dauern, aber schon 7 Monate nach dem Hingange seines Vaters wurde Carl für mündig und der Alleinherrschaft fähig erklärt.

Schweden war mächtig als Carl XII. den Thron bestieg, sein Territorialumfang war sehr groß, denn es schloß in sich: Schweden, Finnland, Karelen, Ingermanland, Ehstland, Livland, die Herzogthümer Bremen, Verden und Pommern und die Stadt Wismar. Außer diesem großen Länderbesitze hatte Carl XII. von seinem Vater eine ehrfurchtgebietende Land- und Seemacht geerbt. Schweden von dieser Macht herabzustürzen, vereinigten sich die drei mächtigen Reiche Rußland, Dänemark und Polen.

Jetzt erschien der für Liv- und Ehstland und für den ganzen Norden so wichtige Zeitpunkt, wo zwei Monarchen mit gleichem Muth, mit gleichem Bestreben, sich und ihre Staaten zu vergrößern suchten, und daher gegen einander auf den großen Schauplatz des Krieges traten. Peter I., Zar von Rußland, fühlte die Fesseln seines unausgebildeten Volkes, wodurch er sich und sein Land von den übrigen Europäischen Staaten ganz zurückgesetzt sah. Diese Fesseln mußten zerbrochen werden, wenn Rußlands Achtung mit seiner innern Stärke in Gleichheit gesetzt werden sollte. Ungekannt durchreiste Peter 1697 Europäische Staaten, um im Stillen das zu bemerken, was Fürsten nicht bemerken können, wenn ihr eigner Glanz alles um sie her verdunkelt.

Auf seiner Reise schloß er ein enges, aber geheimes Bündniß mit dem Könige von Polen August und dem Könige von Dänemark Christian V. August sehnte sich nach einer Wiedervereinigung Livlands mit Polen, Peter strebte bloß nach einem Hafen an der Ostsee und Dänemark dachte auf eine Vergrößerung in Holstein.

So geheimnißvoll auch dieses Bündniß geschlossen war, so wurde es doch Carl XII. bekannt. Der Olivasche Friede schien ihm aber die Barriere zu sein, die nicht durchbrochen werden konnte. Dennoch suchte er sich in einen gewissen Vertheidigungszustand zu setzen.

Das Jahr 1700 war es, in welchem der nordische Krieg zum Ausbruch kam. Dänemark fing den Streit damit an, daß es die Rechte des Herzogs

Digitized by Google

Friedrich von Holstein, für die sich die Krone von Schweden verbürgt hatte, antastete. Sofort ging Carl XII. im März 1700 nach Seeland und zwang schon nach wenigen Wochen den König von Dänemark zum Friedensschlusse von Travendahl. Inzwischen waren die Sachsen und Polen gleich zu Anfang des J. 1700 vor Riga erschienen und eröffneten die Belagerung dieser Stadt. Der Schwedische General-Gouverneur Dahlberg traf alle möglichen Anstalten zur Gegenwehr und ließ alle Vorstädte abbrennen. Riga wurde, doch ohne glücklichen Erfolg, bombardirt. Diese Vorfälle veranlaßten Carl XII. sich gegen Polen zu wenden und inzwischen rückte auch der Schwedische General Welling mit Truppen aus Finland und Ingermanland heran, um Riga zu entsetzen.

Peter I. hatte bisher, zufolge der geschlossenen Allianz, noch nichts gegen Schweden unternehmen können, weil er durch einen Krieg mit den Türken daran war verhindert worden. Jetzt war der Friede mit der Pforte hergestellt und nun rüstete auch er sich zur Eröffnung der Feindseligkeiten gegen Schweden.

Narva stand wohlgerüstet da, eine für die damalige Zeit gewaltige Festung. Die Anlage der Neustadt und die dadurch stattgefundene Vergrößerung und zugleich auch Verstärkung der Festungswerke war eben beendigt worden und sowol in Narva als auch im Schloß Iwangorod befanden sich große Vorräthe von Kriegs-Material und Waffen aller Art. Handel und Wandel blüheten und alles athmete glücklich auf unter den segensreichen Einwirkungen eines schon lange nicht mehr gestörten Friedens. Da verbreitete sich plötzlich das Gerücht, der große Zar Peter rücke mit einer bedeutenden Kriegsmacht heran, und so schnell und unerwartet entbrannte der Kriegslärm vor und um Narva, daß, als das Russische Heer im Anzuge begriffen war, es nicht mehr möglich war, der schwachen Garnison in der Festung Verstärkungen zuzuführen.

Der Obrist Henning Rudolph Horn war damals Commandant von Narva. In der Stadt befanden sich nur 1200 Fußsoldaten, 200 Reiter und die Bürgerschaft mit Gesellen, erwachsenen Jungen und Knechten, nebst eingeflüchteten Bauern.

Adel, Prediger, Bürger und Bauern wurden von dem General-Gouverneur in Reval aufgeboten, um sich dem Feinde entgegenzustellen; doch Niemand wollte diesem Rufe folgen. Nur Wesenberg schickte 200 Mann, die aus wohlbewaffneten Kauf- und Handwerksgesellen, großen Lehrjungen und Hausknechten bestanden, aus, sich der Russischen Macht entgegenzustellen, um

Digitized by Google

Ehstland zu retten. Hierauf gesellten sich noch auf Zureden einiger Prediger aus den Kirchspielen Jacobi, Simonis und Catharinä etwa 200 Bauern unter Anführung von Rötcher von Tiesenhausen.

Dieser Trupp suchte einen Paß an der Semme [1]) bei Sommerhusen zu vertheidigen, um das Vordringen der Russen zu verhindern. Auch der Obrist Aminhof, der mit 400 Finnischen Fußknechten die Besatzung von Narva verstärken wollte, aber es unmöglich fand in die Stadt zu kommen, setzte sich mit an die Semme.

Die Russischen Truppen hatten am 22. August 1700 angefangen aus Moskau abzugehen. Bei diesem ersten Detachement, welches vom General-Major Butturlin geführt wurde, befand sich auch der Zar selbst mit den beiden Regimentern Preobraschensk und Semenow. Die übrigen Regimenter folgten, wie sie fertig werden konnten.

Am 30. August langte der Zar in Nowgorod an und ehe er wieder abreisete, trat auch der Herzog Carolus Eugenius de Croix in seine Dienste.

Der Fürst Trubetzkoy, Gouverneur von Nowgorod, brach am 1. Sept. von Nowgorod auf und ging nach Narva voraus, weil er die Stadt blockiren sollte. Ihn begleiteten 4 Strelitzen-Regimenter, nämlich die zwei alten Nowgorodschen: Zacharias Westhof und Miron Baischew und die zwei Pleskowischen: Jurii Westhof und Kosodawlew, welche 4 zusammen 2184 Mann ausmachten. Ferner die neuen Infanterie-Regimenter Roman Bruce und Iwan Kulom nebst dem ganzen Nowgorodschen Adel. Mit dieser Mannschaft kam der Fürst Trubetzkoy am 9. September 1700 vor Narva an.

Am 20. September langte auch der General-Major Butturlin vor Narva an, ging über die Narova und lagerte sich an diesem Fluße neben dem Fürsten Trubetzkoy. Sein Corps bestand aus den erwähnten zwei Garde-Regimentern, dem Preobraschenskischen von 1698 Mann und dem Semenowschen von 1238 Mann, aus dem alten Lefortschen von 1018 Mann und aus den Regimentern: Fliwerk, Junger und Sweeden.

Der Zar nahm sein Quartier auf einer Insel in der Narova bei der Sägemühle [2]).

---

1) Der Semmesche Bach durchfließt die Kirchspiele Jacobi und Maholm. Im letztern fällt er in den Finnischen Meerbusen.

2) Diese Insel, ganz nahe am Ingermanländischen Ufer, zwischen dem großen und kleinen Holm, ungefähr gegenüber dem Dorfe Wepskül gelegen, führte den Namen Kamperholm und auf derselben befand sich eine Windmühle (siehe den Plan der Schlacht von Narva vom J. 1700). Gegen-

Digitized by Google

Zwei Tage vor des Zars Ankunft war auf sein Verlangen der vom Könige von Polen abgeschickte General-Lieutenant Baron von Allart (oder Hallart) mit etlichen Stabs- und Oberofficieren, theils Artilleristen, theils Ingenieuren, im Russischen Lager vor Narva eingetroffen.

Das Russische Lager erstreckte sich von der Narova, vom Dorfe Wepskül an über Nöteberg bis Joala, welches eine halbe Meile ausmachte. Vom Dorfe Wepskül aus führte eine Floßbrücke nach der Insel Kamperholm, auf welcher, wie gesagt, sich das General-Quartier befand. Das ganze Lager war sehr stark verschanzt. Es war mit einem Bollwerke, festem Walle, Spanischen Reitern, tiefen Gräben und Pallisaden versehen und hatte eine starke Circumvallationslinie.

### Eröffnung der Belagerung.

Die Gebüsche wurden niedergehauen und Linien zwischen Stadt und Lager gezogen. Am 28. September wollte der Zar die Festungswerke von Narva recognosciren. Er ritt mit mehreren seiner Generale innerhalb des Bereichs der Festungs-Kanonen die Linien hinab, bei welcher Gelegenheit er ein grünes Schifferhabit trug, den neben ihm reitenden Herzog von Croix tadelnd, daß er durch seinen Schimmel und sein Tressenkleid die Aufmerksamkeit der Feinde auf sich ziehe, und ließ nicht nach, bis wenigstens das Kleid durch einen dunkeln Mantel verhüllt wurde.

Am 29. September war der Zar an der See, um einen Ort zu einer Schanze auszusuchen, die einen Ueberfall von der See aus abhalten könnte.

Am 30. September rückte die Bombardier-Compagnie näher an die Stadt, um zu sehen, an welchen Stellen Kessel und Batterien zu errichten wären.

Damals kam der Rittmeister Bauer aus Narva in das Russische Lager und berichtete, daß sich in der Festung 1300 Mann Fußvolk, 200 Reiter und von der Bürgerschaft 400 Mann befänden, daß Proviant und Holz genug vorräthig sei, daß, weil die Besatzung schwach, die Wache von der Contrescarpe weggenommen und selbige mit Schutt beschüttet, auch die Brücken, die zu dem Lager führten, abgebrochen wären [1]).

---

wärtig, und zwar schon seit langen Jahren, ist diese Insel ganz vom Fluß überschwemmt und steht etwa 3 oder 4 Fuß unter Wasser. Das auf derselben wachsende lange Gras und Schilf ragt bei niedrigem Wasserstande etwas aus dem Wasser hervor. Daß diese Insel verloren gegangen ist, kann uns nicht wundern, da durch die starke Strömung der Narova ihre sandigen Ufer sich seit jener Zeit auch an manchen anderen Stellen mehr oder weniger verändert haben.

1) Womit wol die über die Wallgräben führenden Festungsbrücken gemeint sind.

Digitized by Google

Am 1. October langte der General Weide mit folgenden Regimentern seiner Division an, nämlich: von Werden, Johann von Delden, Wilhelm von Delden, Nicolaus Balk, Theodor Balk und Alexander Gordon, Fußvolk und Gulitz-Dragoner. Sie lagerten sich nach der Seite des Wasserfalls, der oberhalb der Stadt ist.

Das Ober-Commando über die Errichtung der Laufgräben, Batterien und Kessel bekam der Ingenieur-General-Lieutenant Allart.

In der Nacht auf den 2. October wurden die Laufgräben eröffnet. Die Schweden machten ein heftiges Feuer auf die Arbeiter, von welchen 2 getödtet und 4 verwundet wurden.

Am 2. October thaten die Schweden mit Fußvolk und Reiterei einen Ausfall. Als sie aber sahen, daß die Russen allenthalben auf ihrer Hut waren und aus den Laufgräben auf sie feuerten, zogen sie sich in die Stadt zurück. Sie schossen darauf mit einigen Kanonen auf die Russischen Laufgräben und warfen Bomben hinein, wovon 4 Mann verwundet wurden.

Am 3. October nahm der Zar die fortdauernde Arbeit an den Laufgräben in Augenschein. Aus Pleskow kamen nebst einiger Munition, 34 metallene Kanonen von verschiedenem Kaliber an, die aber an den Lafetten und sonst schadhaft waren, wie auch 3 metallene Mörser, aus welchen nur Steine zu werfen waren.

Am 4. October wurden die Laufgräben vor Iwangorod eröffnet und die Arbeit an den vor Narva selbst angefangenen fortgesetzt.

Am 5. October fing man an vor Narva an einer Batterie von 16 Kanonen und an einer Redoute zu arbeiten, wobei 4 Mann verwundet wurden.

Am 6. October wurde die Arbeit an dieser Batterie fortgesetzt und eine andere von 8 Kanonen vor Iwangorod angefangen, unterdessen aber die Laufgräben von dem Bombardier-Sergeanten Wassili Korumin weiter geführt und dabei 2 Mann verwundet.

Am 8. October wurde vor Iwangorod auf einem Berge eine Batterie von 8 Feldschlangen fertig, von welcher man in die Stadt sehen konnte. An diesem Tage wurden 4 Mann erschossen.

Am 11. October wurden aus Nowgorod 29 Kanonen von verschiedenen Kalibern, einige Mörser und etwas Ammunition gebracht. Der General-Major Lange kam als außerordentlicher Gesandter des Königs von Polen im Lager an.

Digitized by Google

Am 13. October wurden zwei Kessel angefangen, jeder zu acht Mörsern, einer zur Rechten und der andere zur Linken der Batterien.

Man fing auch an die Kanonen durch Leute auf die Batterien ziehen zu lassen, welches aber sehr beschwerlich war. Räder und Lafetten zerbrachen, weil sie alt und nicht ausgebessert waren. Man hatte also keine gute Wirkung zu hoffen.

Am 15. October kam der Feldmarschall, Graf Gholowin mit der irregulairen Reiterei an, nämlich mit dem Moskowischen und Smolenskischen Adel und deren Knechten, zusammen ungefähr 5000 Mann, wie auch der General Avtonom Gholowin mit seiner Division, nämlich den Regimentern: Dewsin, Matthias Treiden, Johann Treiden, Iwanitzki, Mews, Bolman, Bils und dem Dragoner-Regiment Sneewens. Sie bekamen ihren Platz zwischen dem Trubetzkoy'schen und Buturlin'schen Lager.

Am 15. October wurde noch eine Batterie zu 15 Kanonen und ein Kessel zu 8 Mörsern eingerichtet.

Am 16. October wurde die Arbeit an den Batterien und Kesseln mit allem Fleiße fortgesetzt und 12 Mörser nebst etlichen tausend Bomben in's Lager gebracht.

Am 17. October legte der Zar selbst einen Kessel zu 8 Mörsern auf der linken Seite der Stadt nahe am Flusse Narova an.

Am 18. October warf man zur Probe 4 Bomben in die Stadt.

Am 19. October legte man noch eine Batterie von 12 Kanonen an. Und also wurden alle Batterien fertig und mit Kanonen besetzet. Zu gleicher Zeit machte man die Contravallationslinie. Die Circumvallationslinie wurde nur von der Weide'schen und Trubetzkoy'schen Division gezogen.

## Das Bombardement.

Am 20. October 1700 Nachmittags um 2 Uhr fing man an die Stadt zu beschießen und Bomben hineinzuwerfen und zwar geschah dieses von sieben verschiedenen Punkten aus. Die Schweden machten ein heftiges Gegenfeuer, wodurch 20 Mann getödtet und 15 verwundet wurden. Unter den Letzteren war ein Grenadier-Capitain.

Am 21. October bei dem Angriff auf Iwangorod wurden 2 Mann getödtet und 5 verwundet. In der Stadt selbst entstand durch das fortwährende Kanoniren und Bombardiren Feuer, welches man aber bald löschte.

Digitized by Google

Am 22. October ſchoſſen die Belagerten ſtark auf die Ruſſiſchen Approchen und Batterien. Die Ruſſen hatten 23 Todte und 20 Verwundete.

Am 23. October kam aus der See ein Schiff mit Waaren an. Auf ſelbigem befanden ſich Armeniſche Kaufleute.

### Welcher beſondere Auftrag dem General Scheremetjew ertheilt wurde.

Im Ruſſiſchen Lager hatte ſich die Nachricht verbreitet, der König von Schweden ſei im Anmarſch, um Narva zu entſetzen. In Folge deſſen gab der Bojarin Boris Scheremetjew den Rath, einen Theil des Heeres vor Narva ſtehen zu laſſen, mit der Hauptmacht aber den Schweden entgegenzugehen, ſie an einem bequemen Orte zu erwarten und zu ſchlagen. Dieſer Rath wurde jedoch nicht befolgt, ſondern der Bojarin Scheremetjew ſelbſt wurde am 26. October 1700 mit 5000 Reitern der irregulairen Reiterei auf den Revalſchen Weg geſchickt. Er ſollte die Unternehmungen der Schweden ausforſchen und beobachten und zu dem Ende ſich bemühen einige Gefangene zu bekommen. Auch ſollte er ein durch die Schweden in Weſenberg errichtetes Magazin zerſtören.

### Weiterer Verlauf des Bombardements.

Am 27. October 1700 wurde der Fürſt Grigori Dolghoruki als Miniſter an den König von Polen abgeſchickt.

Am 28. October wurden von dem Feuer aus der Stadt in den Approchen 5 Mann erſchoſſen und 8 verwundet und in dem Lager des Generals Weide 5 Mann erſchoſſen.

Am 30. October blieben von den Ruſſen ein Capitain und ein Soldat und 4 wurden verwundet.

Am 5. November beſſerten die Ruſſen die Keſſel und Batterien aus und hatten 16 Todte und 20 Verwundete.

Am 6. November wurde Kriegsrath gehalten, in welchem Einige vorſchlugen Breche zu ſchießen, weil die Keſſel und Batterien bereit wären. Allein da man fand, daß zu wenig Pulver und Kugeln vorräthig waren, ſo ſchob man es auf, bis von beiden mehr angekommen ſein würde. In eben dieſem Kriegsrathe wurde beſchloſſen, zwei Regimenter Strelitzen abzuſchicken, die Palliſaden von Iwangorod durchzuhauen und innerhalb derſelben Poſto zu faſſen. Dies geſchah in der Nacht auf den 7. November ohne ſonderlichen Widerſtand und mit dem Verluſte von nur 23 Mann.



Digitized by Google

Am 8. November thaten die Belagerten einen Ausfall und vertrieben die Strelitzen wieder aus ihrem Posten.

### Ein Verrath.

Am 10. November gegen Abend ging der Capitain Gummert aus dem Lager weg und zu den Schweden über und berichtete ihnen den ganzen Zustand der Russischen Armee. Er war ein geborner Schwede und diente als zweiter Capitain in der Bombardier-Compagnie des Preobrashenskischen Regiments. Er stand in besonderen Gnaden bei dem Zaren, der selbst erster Capitain dieser Compagnie war.

### Abermaliger Ausfall der Schweden.

Gegen den 13. November drangen die Strelitzen wieder durch die alten Pallisaden bei Iwangorod und verschanzten sich daselbst. Am 13. November Nachmittags thaten die Schweden einen Ausfall und vertrieben die Strelitzen abermals aus den untern Schanzen.

### Des Zars Maßregel wegen der in seinem Heere dienenden Schweden.

Am 13. November gab der Zar wegen der Entweichung des gedachten Capitains Gummert den Befehl, alle in seinem Heere vor Narva befindlichen Officiere Schwedischer Nation nach Moskau zu schicken, um sie in andere Regimenter, die wider die Schweden nicht gebraucht wurden, zu versetzen und sie zu avanciren.

### Verweigerte Uebergabe der Festung.

Im Russischen Lager war Mangel an Pulver und Kugeln und die üble Jahreszeit und Beschaffenheit der Wege machte die rasche Herbeischaffung neuer Vorräthe unthunlich. Der Commandant von Narva war hiervon durch Gummert in Kenntniß gesetzt worden. Zu diesen Mißgeschicken gesellte sich noch die Nachricht von dem Anrücken des Schwedischen Entsatzes die den Commandanten von Narva zur möglichsten Beharrlichkeit im Widerstande bestimmte, so daß, als der Zar ihn zur Uebergabe der Festung auffordern ließ, er ihm dagegen eine Antwort in groben beleidigenden Ausdrücken zukommen ließ.

### Und die Einwohner von Narva, — wie war ihnen während der Belagerung zu Muthe?

Davon können wir uns am besten eine Vorstellung machen, wenn wir die Gebete lesen, welche während der Belagerung in den Morgengottesdiensten

Digitized by Google

in Narva gehalten worden sind. Diese Gebete sind, nachdem die Belagerung vorüber war, im J. 1702 in Narva gedruckt worden und es existirt noch gegenwärtig ein Exemplar davon. Es heißt in diesen Gebeten unter Andern:

„Wir müssen unser Brot mit Beben essen und unsern Trank mit „Zittern und Wehmuth trinken. Man hört nichts auf allen Straßen, „als: Weh! Weh! — Der Gottesdienst in den Kirchen, die Unter„weisung der Jugend in den Schulen werden verhindert, gute Polizei „und Ordnung werden zertrennet, das Land wird verderbet und die „Einwohner heulen. Unsere Stadt will man umkehren und unsere „Häuser zerreißen. O wie waren wir vor dem Kriege so ein ge„segnetes Volk und hatten vollauf und keinen Mangel an irgend „einem Gut! ꝛc."

## Wie König Carl XII. sich nach Livland einschiffte und in Pernau ankam.

Carl XII. war nach Carlshaven gegangen, als dem Sammelplatz derjenigen Truppen, die zum Entsatz von Livland bestimmt waren. Riga war inzwischen durch den General Welling entsetzt worden und der König August hatte sich mit seiner Armee am 15. September 1700 zurückgezogen. Als Carl XII. dieses erfuhr, zugleich aber auch hörte, daß Narva von dem Zaren Peter I. eingeschlossen und belagert sei, eilte er dem bedrängten Narva zur Hülfe zu kommen und beschleunigte nun so viel als möglich die Einschiffung seiner Truppen zu Carlshaven. Er schloß sich selbst den Truppen an und ging in Begleitung der Grafen Piper und Polus und anderer vornehmer Herren am 1. October 1700 von Carlshaven unter Segel und zwar an Bord des Schiffes „Westmanland", welches vom Admiral Cornelius Ankarstierna geführt wurde.

Am Abend des drauffolgenden Tages bekamen sie Kurland zu Gesicht und ankerten diese Nacht unter Windau, hierauf unter Domesnes und gingen ferner unter einem starken Sturm Runoe vorbei, erst an der Livländischen Küste und dann bis zur Rhede von Pernau, wo der König sich auf die Jagt „Sophie" begab. Weil aber die Jagt schwer mit Menschen und Pferden beladen war, so geschah dieses nicht ohne Lebensgefahr. Am 6. October stieg der König mit einem Theil seiner Truppen in Pernau an's Land und hielt sich dort ungefähr acht Tage auf, während welcher Zeit auch die übrigen Schiffe mit dem Rest der Truppen eintrafen. Den von der Reise ermüdeten Soldaten wurden einige Rasttage gestattet.

Digitized by Google

### Des Königs Reiſe nach Ryen und ſeine Maßregeln.

Der König hatte in Pernau erfahren, daß der Zar befohlen habe, die in Weſenberg zuſammengebrachten Vorräthe zu zerſtören. Um dieſem vorzubeugen, begab der König ſich am 12. October nach Ryen, wo der General Welling, nachdem Riga durch ihn entſetzt worden war, ſein Quartier genommen hatte. Der König muſterte hier die Truppen und ertheilte dem General Welling den Befehl Weſenberg zu decken, wegen der Erfriſchungsquartiere für die nachfolgende Armee Anſtalten zu treffen und ſonſt, wo möglich gegen die Ruſſen zu operiren. Der Obriſt Schlippenbach aber ward nach Dorpat abgefertigt, um zugleich mit dem Obriſt Skytte auf die Bewegungen der Ruſſen auf jener Seite ein wachſames Auge zu haben. Nachdem der König von Ryen zurückgekommen und zu Pernau noch einige Tage verweilt hatte, brach er von dannen auf nach Reval, wo er am 14. October eintraf.

### Welche Anordnungen der General Welling in Weſenberg traf.

Der General Welling war in Weſenberg angekommen, ohne die Ruſſen unterwegs getroffen zu haben, außer daß ein Lieutenant von ſeinen Vortruppen bei dem Dorfe Purtz [1]) auf eine kleine Partie derſelben ſtieß, ohne jedoch angegriffen zu werden. Bei ſeiner Ankunft in Weſenberg erhielt Welling Kundſchaft, daß der Ruſſiſche General Scheremetjew in der Nähe ſtände und daß 3000 Cirkaſſen nur etliche Meilen von da ſich in die Dörfer gelegt hätten. Um dieſe zu überrumpeln wurde der Major Georg Reinhold Patkul mit 300 Reitern ausgeſchickt, der Major Hans Heinrich von Tiefenhauſen mußte aber, um im Nothfalle zur Hülfe zu kommen, mit noch 300 anderen Reitern folgen.

### Das Treffen bei Purtz am 28. October 1700.

Die beiden ebengenannten Majors kamen am Abend des 28. Octobers nach dem Dorfe Purtz und erfuhren, daß die Ruſſen im Dorfe umherlägen. Sie beſetzten daher das Dorf, legten Feuer an und griffen die Ruſſen an, wurden aber von ihnen und beſonders von dem mit 21 Escadrons aus Pühajöggi [2]) herbeieilenden General Scheremetjew auf's Nachdrücklichſte empfangen und zurückgeſchlagen, indem es dem General Scheremetjew gelang, den Major Patkul und den Rittmeiſter Bernhard Otto Aderkaß und gegen 26 Gemeine zu Gefangenen zu bekommen, von welchen er die gewünſchten Auskünfte über die

1) Etwa 10 Werſt von Jewe auf dem Wege nach Warjel.
2) Ein Dorf im Jeweſchen Kirchſpiel.

Digitized by Google

Bewegungen der Schweden erhielt. Die Russen hatten in diesem Treffen 46 Getödtete und 72 Verwundete. Ueber den Schwedischen Verlust verlautet, mit Ausnahme der obenerwähnten Gefangenen, nichts.

Carls XII. Ankunft in Wesenberg und Abmarsch von dort.

Der König, von Ungeduld erfüllt, sich mit seinen Feinden zu messen, brach mit den bei sich habenden Truppen am 5. November von Reval auf und ging nach Wesenberg, wo er sich mit dem Corps des Generals Welling vereinigte. Inzwischen war am 8. November die Garde zu Pferde oder das Leibregiment zu Reval auch angekommen, aber gleich wieder aufgebrochen, um dem Könige zu folgen.

In Wesenberg ließ der König alle Bagage und was etwa sonst unterwegs hinderlich werden könnte, zurück, mit dem ausdrücklichen Befehl, daß Niemand das Geringste mit sich nehmen sollte, als nur das, was er zur Nothdurft und zum Unterhalt unumgänglich nöthig haben möchte.

Am 13. November brach der König von Wesenberg auf. Diesen ersten Tag marschirte die Armee ohne gewisse Ordnung zu halten und nachdem sie den Semmschen Bach überschritten hatte, langte sie zu Maholm[1]), 3 Meilen von Wesenberg an, woselbst die Truppen in den umliegenden Dörfern bestmöglichst einquartiert wurden. Weil man hier etwas Fourage vorfand, so blieb die Armee hier den 14. November über stehen und erwartete einige Regimenter, welche den ersten Tag nicht so weit hatten kommen können, indem sie eine bis zwei Meilen jenseits Wesenberg cantonirt hatten. Als nun die Truppen alle beisammen waren, welche sich ungefähr auf 5000 Mann Infanterie und 3000 Mann Cavallerie nebst 37 Geschützen beliefen, wurde das Lager errichtet. Der größte Theil dieser Truppen campirte unter freiem Himmel, weil die Wenigsten ihre Zelte mit hatten. Daß die Zahl dieser Truppen so gering war, daran waren hauptsächlich schuld die vielen eingerissenen Krankheiten, besonders bei den Regimentern, die über See von Schweden gekommen waren, und hernach auch noch, daß die Provision für die Soldaten sowol, als auch die Fourage für die Pferde, ungemein rar war, wozu noch die langen forcirten Märsche kamen, welche sowol Menschen als Pferde bei der späten Jahreszeit ungemein abmatteten. Ungeachtet dessen brachen die Truppen, nachdem der König, der

1) Diese Gegend ist merkwürdig wegen des Sieges, den Wolter von Plettenberg am 27. August 1501 hier erfocht. Die Ruinen der damals zum Andenken an diese Schlacht erbauten Marien-Capelle stehen noch, in geringer Entfernung von der nach Reval führenden Poststraße, nach der See hin.

Digitized by Google

selbst unter freiem Himmel campirte, sie genustert hatte, am 15. November von Maholm auf und marschirten in zwei Colonnen, da denn die Artillerie und Bagage die dritte Colonne längs der See formirte, über den Paß bei Purtz nach Hakhof, woselbst einige Häuser und auch etwas Fourage vorgefunden wurden, welches den König veranlaßte, den 16. November dort zu bleiben, um die Armee ausruhen lassen.

### Das Treffen bei Pühajöggi[1]) am 17. November 1700.

Am 17. November beschloß der König den General Scheremetjew, der die ansehnlichen Pässe bei Pühajöggi und Sillameggi besetzt hielt, anzugreifen. Der General-Major Johann Georg Maydel wurde mit 400 Reitern vorausgeschickt zu recognosciren. Er fand vor Pühajöggi 800 Russen. Davon wurde der König benachrichtigt. Dieser eilte mit der Avantgarde herbei und ließ aus 10 Feldstücken auf die Vorposten der Russen feuern. Sie zogen sich zurück und überließen dem Könige den wichtigen Paß von Pühajöggi. Dieses geschah am 17. November Abends um 5 Uhr.

### Der Schweden Marsch von Pühajöggi bis Sillameggi[2]) am 18. November 1700.

Am 18. November brach die Schwedische Armee von Pühajöggi ganz früh auf und nachdem sie den schweren Paß überschritten, rangirte sie sich in Schlachtordnung und blieb so lange stehen, bis die Artillerie und Bagage auch herübergekommen war. Darauf setzte sie sich in Bewegung und marschirte den ganzen Tag über bis zum Paß Sillameggi, den sie, ohne auf die Russen zu stoßen, überschritt und dann hier ihr Lager aufschlug. Dasselbe war sehr schlecht, indem es auf eine lange Reihe von Aeckern gesetzt war, die wegen des vielen gefallenen Regens ganz schlüpfrig waren. Ueberdies regnete und stürmte es den ganzen Tag und die ganze Nacht und es mangelte sowol an Proviant für die Leute, als auch an Futter für die Pferde.

### Was sich unterdessen im Russischen Lager vor Narva zutrug.

In dem Augenblicke, wo die Nachricht von dem Anrücken der Schweden im Russischen Lager vor Narva einlief, verließ der Zar sein Heer, um den Anzug von ferneren Truppenverstärkungen zu beschleunigen, vorzüglich aber, um sich mit dem Könige von Polen wegen der gemeinschaftlich zu nehmenden

1) Der Paß von Pühajöggi befindet sich zwischen Jeve und Chudleigh.
2) Sillameggi liegt zwischen Chudleigh und Wallwara.

Digitized by Google

Maßregeln persönlich zu besprechen. Einen Mangel an Herzhaftigkeit darf man hinter dieser Reise um so weniger suchen, als der Zar seinen persönlichen Muth bereits vielfach gezeigt hatte, auch bei der Armee nur eine Capitain-Stelle bekleidete und endlich nicht erwarten durfte, daß die Feinde es wagen würden, ein ihnen weit überlegenes Heer in einem wohlverschanzten Lager anzugreifen. Die Sicherheit des Zars in dieser Beziehung scheint so groß gewesen zu sein, daß er sogar den damaligen Oberbefehlshaber der Belagerungsarmee, den General-Feldmarschall, Graf Gholowin mit sich nahm. Die Person dieses Letztern zu ersetzen, war unter den obwaltenden Umständen nicht leicht. Der Zar richtete sein Augenmerk auf den jungen Herzog von Croix, der erst vor Kurzem die Römisch-kaiserliche Armee verlassen und in Russische Dienste getreten war. Der Herzog weigerte sich jedoch standhaft, weil er ein Ausländer war und befürchtete, daß er eben so wenig von den Russischen Generalen, als auch von den Truppen Gehorsam zu erwarten habe. Zuletzt, da alle Vorstellungen nichts geholfen hatten, ging der Zar selbst, in Begleitung seiner vornehmsten Generale, Morgens ganz früh zu ihm, feuerte den Muth des jungen Herzogs durch einige Gläser Sekt an und soll ihm sogar die Uebernahme des Oberbefehls bei Lebensstrafe zur Pflicht gemacht haben. Der Herzog widerstand nicht länger, bekam die nöthige Vollmacht und erhielt den Fürsten Jakow Feodorowitsch Dolghoruki als General-Kriegs-Commissarius zugeordnet. Sein Hauptauftrag ging dahin Narva und Iwangorod zu nehmen. In der Nacht vom 17. auf den 18. November reisete der Zar von der Armee nach Nowgorod ab.

### Wie die Schweden ihren Marsch bis Lagena fortsetzten.

Am 19. November brach die Armee in drei Colonnen von Sillameggi auf, um geraden Weges auf das Russische Retranchement loszugehen, als aber die Avantgarde, welche die Russischen Vorposten für ihre Armee angesehen, zurückkam und fälschlich berichtete, daß die Russen im Anmarsch wären, formirte der König in aller Eile die Armee so gut als möglich auf dem kleinen Terrain. Da er aber bald darauf durch eine andere zum Recognosciren ausgesandte Partei Dragoner erfuhr, daß die Russen nicht mehr zu sehen wären, so beschloß er an diesem Orte, da die Armee rangirt stand, diese Nacht das Lager aufzuschlagen, weil die Truppen nicht nur sehr abgemattet waren, sondern es auch bereits anfing dunkel zu werden. Man campirte also bei einem abgebrannten Hause und Landgute, Namens Lagena.

Digitized by Google

Am 20. November Morgens um 7 Uhr ließ der König von Lagena aus mit doppelter Schwedischer Losung und starkem Schießen und mit Raketen der Stadt Narva seine Ankunft kund machen, welches ebenso von der Festung beantwortet wurde.

Woraus die Schwedische Armee bestand.

Cavallerie:

| | | |
|---|---|---|
| 130 | Mann | Königs-Trabanten. |
| 500 | „ | General-Lieutenant Carl Gustav Rönschild's Dragoner. |
| 200 | „ | von der Adelsfahne in Ehstland. |
| 500 | „ | Obrist Berend Rebinder's Regiment. |
| 600 | „ | General-Major Ribbing's Regiment. |
| 500 | „ | Obrist Haus Heinrich Rebinder's Regiment. |
| 250 | „ | mit Obrist Haus Heinrich Tiesenhausen. |
| 300 | „ | mit Obrist Carl Magnus Rebinder. |
| 150 | „ | Major de Molin's Dragoner. |
| 3130 | Mann | Cavallerie im Ganzen. |

Infanterie:

| | | |
|---|---|---|
| 1500 | Mann | des Königs-Garde. |
| 500 | „ | vom Dahl-Regimente. |
| 800 | „ | vom Westmanländischen Regimente. |
| 450 | „ | vom Helsingischen Regimente. |
| 600 | „ | vom Narkischen und Wermeländischen Regimente. |
| 750 | „ | unter Obrist Mellin. |
| 250 | „ | Hastfer's Bataillon. |
| 250 | „ | unter Obrist Magnus Gabriel Tiesenhausen. |
| 200 | „ | Artillerie-Bediente. |
| 5300 | Mann | Infanterie im Ganzen. |

Und unter diesen Truppen befanden sich viele Kranke und sonst Kampfunfähige.

Woraus die Russische Armee bestand.

Regulaire Truppen:

unter dem Befehl des Fürsten Trubetzkoy:

Die Regimenter Zacharias Westhof
Miron Baischew
Jurii Westhof
Kosodawlew
} zusammen 2184 Mann.

Digitized by Google

| | | |
|---|---|---|
| | 2184 | Mann. |
| Roman Bruce . . . . . | 843 | |
| Johann Kulom . . . . . | 858 | |
| | 3885 | Mann. |

Unter dem Befehl des General-Majors Buturlin:

| | | |
|---|---|---|
| das Regiment Preobraſhenſk . . . . . | 1698 | |
| „ Semenowſk . . . . . | 1238 | |
| „ Lefort . . . . . | 1018 | |
| „ Fliwerk . . . . . | 1180 | |
| „ Junger . . . . . | 1185 | |
| „ Sweeden . . . . . | 1306 | |
| | 7625 | Mann. |

Unter dem Befehl des Generals Awtonom Gholowin:

| | | |
|---|---|---|
| das Regiment Dewſin . . . . . | 1286 | |
| „ Matthias Treiden . . . | 1322 | |
| „ Johann Treiden . . . . | 1304 | |
| „ Iwanitzki . . . . . | 1308 | |
| „ Mews . . . . . | 1222 | |
| „ Bolmann . . . . . | 1211 | |
| „ Bils . . . . . | 953 | |
| „ Sneewens Dragoner . . . | 996 | |
| | 9602 | Mann. |
| Zuſammen | 21,112 | Mann, |

welche den rechten Flügel bildeten und deren Lager an der Narova bei dem Dorfe Wepskülll ſeinen Anfang nahm.

Ferner unter dem Befehl des Generals Weide, den linken Flügel bildend und oberhalb Narva in der Gegend des Waſſerfalls bei Joala campirend:

| | | |
|---|---|---|
| Das Regiment von Werden . . . . . | 1181 | |
| „ Johann von Delden . . . | 1205 | |
| „ Wilhelm von Delden . . . | 1192 | |
| „ Nicolaus Balk . . . . | 1187 | |
| „ Theodor Balk . . . . . | 1011 | |
| „ Alexander Gordon . . . | 1079 | |
| „ Gulitz Dragoner . . . . | 800 | |
| | 7655 | Mann. |
| Regulaire Truppen im Ganzen . . . . | 28,767 | Mann, |



Digitized by Google

und unter diesen waren nur die Regimenter:

Preobraschenſk
Semenowſk } zuſammen 3954 Mann
Lefort

alte Truppen, die übrigen Regimenter aber, enthaltend 24,813 Mann, waren erſt im J. 1699 gebildet oder neu organiſirt worden.

Irregulaire Truppen:

5000 Mann vom Nowgorodſchen Adel,
5000 „ vom Moskowiſchen und Smolenſkiſchen Adel.
10,000 Mann, die bei'm rechten Flügel ſtanden,
6600 „ Reiter, die unter dem Befehl des General Scheremetjew ſtanden und den Schweden entgegengeſandt waren. Sie hatten ihr Lager bei Joala.
16,600 Mann irregulaire Truppen im Ganzen.

Die Ruſſiſche Streitmacht beſtand alſo, als ſie vor Narva ankam, aus:
3954 Mann eingeübten regulairen Truppen,
24,813 „ neu recrutirten und ganz unerfahrenen, aber regulair formirten Regimentern
und 16,600 Mann irregulairen Streitern.
Total 45,367 Mann und von dieſen war ohne Zweifel während der Belagerung und ehe es zum Schlagen kam, eine nicht unbedeutende Zahl um's Leben gekommen.

Wenn wir alſo in dieſer oder jener Beſchreibung der Schlacht von Narva leſen, daß die Ruſſiſche Armee aus 60,000, ja ſogar aus 80,000 Mann beſtanden habe, ſo ſind dieſes ganz unrichtige, von parteiiſchen Geſchichtſchreibern entweder aus Unwiſſenheit oder aus Abſicht erhöhte Angaben.

Wie mangelhaft das Ruſſiſche Heer vor Narva war, das beſtätigen uns noch die eignen Worte des großen Zars Peters I., der, nachdem die Schweden bei Narva über ihn geſiegt hatten, darüber Folgendes in ſein Tagebuch niedergeſchrieben hat. Es heißt dort:

„Unſere Armee wurde von den Schweden überwunden; das iſt unſtreitig. „Allein man muß bedenken, was das für eine Armee war. Das Lefortſche „Regiment, das vorhin das Schepelewſche hieß, war das einzige alte. Die „beiden Garderegimenter hatten nur den zwei Angriffen bei Aſow beigewohnt; „Feldſchlachten aber, beſonders mit regelmäßigen Truppen, hatten ſie nie geſe„hen. Die übrigen Regimenter beſtanden, bis auf einige Obriſten, aus lauter

Digitized by Google

„neu angeworbenen, sowol Officieren als Gemeinen. Dazu kam noch der „große Hunger, indem wegen der späten Jahreszeit die Wege so kothig wurden, „daß die Zufuhr von Lebensmitteln aufhören mußte. Mit einem Worte, es „war Alles einem Kinderspiele ähnlich. Man darf sich also nicht wundern, „daß gegen ein so altes, geübtes und wohl versuchtes Kriegsheer diese unerfahrenen Lehrlinge den Kürzern zogen."

### Aufbruch der Schwedischen Armee von Lagena.

Am 20. November Morgens in aller Frühe wurde die Ordre zum Aufbruch gegeben. Der Marsch ging auch unverzüglich an und da der linke Flügel dem Wege am nächsten war, so erhielten die Trabanten Befehl sich demselben anzuschließen. Die Schweden marschirten also in drei Colonnen gerade auf das Russische Retranchement, dennoch konnte sich Niemand einbilden, daß es an diesem Tage wirklich zur Schlacht kommen sollte.

Gegen 11 Uhr Vormittags standen die Schweden im Angesicht der Russen. Kaum hatten die Schweden die Fläche erreicht, welche zwischen dem Walde[1]) und dem Retranchement war, als der König nach einiger Recognoscirung beschloß, ohne fernern Anstand den Angriff zu thun, obschon es von Menschen grimmelte und wimmelte, sowol vor, als in dem Retranchement. Der König schickte also unverzüglich den Adjutanten von den Trabanten Knud Leyonhufwud an die Armee, mit der Ordre sich zum Schlagen fertig zu halten und die gewöhnliche Losung: „mit Gottes Hülfe!" wurde überall ausgetheilt.

### Alarm der Russen.

Auf der Russischen Seite, als der Herzog von Croix auf eine Höhe kam, wo die große Bastei war[2]), ließ er mit drei Kanonenschüssen die Losung geben. Man rührte die Trommeln, blies die Schalmeien und setzte die fliegenden Fahnen auf die Werke. Der Herzog ritt die ganze Armee durch bis an den Strom.

### Beginn der Kanonade.

Während die Schweden sich in Schlachtordnung aufstellten, war ihre Artillerie auf zwei kleinen Anhöhen vor der Linie aufgefahren. Etwas nach 11 Uhr Vormittags wurde die Schwedische Losung geschossen und mit einer fortdauernden Kanonade auf das Russische Retranchement fortgefahren. Die Russen eröffneten darauf auch das Feuer aus ihren Verschanzungen.

1) Von diesem Walde ist jetzt keine Spur mehr.

2) Ohne Zweifel Kötederg, wo noch Ueberbleibsel von Verschanzungen existiren

Digitized by Google

## Die Schlacht vor Narva am 20. November 1700.

Schweden und Russen standen, während ihre Kanonen gegenseitig donnerten, jetzt in gespannter Erwartung gegen einander und während die große Ebene vor Narva in dichten Pulverdampf gehüllt wurde und der Donner der Geschütze in den Häusern der Stadt dumpf wiederhallte, breitete sich im vollkommensten Gegensatze mit diesem, ein lichter wolkenfreier Himmel über die ganze Gegend von Narva aus und die wärmenden Strahlen der hellleuchtenden Sonne verkündeten einen schönen klaren November-Tag.

Wäre das Wetter so geblieben, so wäre höchstwahrscheinlich der Ausfall der Schlacht ein ganz anderer geworden, als er es wurde, denn wenn auch gleich Carl's XII. Taktik eine viel bessere war, als die der Russischen Armee, so stand er doch keinen Wilden gegenüber. Der Donner seiner Geschütze wäre nicht im Stande gewesen, den alten bewährten Muth der Russen in den Staub zu strecken. Nicht zum ersten Male standen sich Schweden und Russen gegenüber. Schon hatten Russen über Schweden gesiegt und es wäre falsch, wenn man den Russen jenes Zeitalters alle Taktik absprechen wollte. Sie hatten vor Narva eine gute Artillerie und das beste verschanzte Lager und so ungeübt, nach des großen Zars Peter's I. eigenen Worten, seine erst eben zum Dienst einberufenen Truppen auch waren, so wäre der Ausgang der Sache doch wol ein ganz anderer gewesen, wenn nicht nach dem unerforschlichen Willen der Vorsehung hier etwas dazwischen gekommen wäre, wodurch im gewöhnlichen Laufe der Dinge eine Art von Wunder hervorgebracht wurde.

Der Wind wehte von Westen her. Der Himmel fing an sich zu bewölken und die Strahlen der Sonne verbargen sich hinter das immer dicker werdende Gewölk, aus welchem sich um 2 Uhr Nachmittags ein dichtes Schneegestöber mit Hagelschlag zu entladen begann, welches vom Westwinde getrieben den Russen dermaßen in's Gesicht ging, daß sie kaum auf 20 bis 30 Schritt vor sich sehen konnten, während dasselbe die Schweden im Rücken traf und ihnen daher eine freie Aussicht gewährte.

Mit dem Eintritt des Schneefalls war durch zwei Raketen das Signal zum Angriff gegeben worden. Vom Schneegestöber begünstigt, rückte die Schwedische Infanterie bis dicht an die Russischen Verschanzungen, ohne bemerkt worden zu sein.

Der Angriff geschah auf den rechten Russischen Flügel bei Wepsküll. Der erste Widerstand der Russen war fürchterlich, aber schon nach einer viertel

Digitized by Google

Stunde hatten die Schweden die Verschanzungen überstiegen und waren in die Retranchements eingedrungen. Von Schreck ergriffen, geriethen die Russen in Unordnung und wichen aus den Retranchements. Des Herzogs von Croix Bemühungen, sie zusammenzuhalten, halfen nichts. Er und die anderen ausländischen Officiere wurden der Verrätherei beschuldigt und mehrere Diener des Herzogs, wie auch einige Officiere fielen als Opfer dieser Verblendung. Da der Herzog von Croix also sah, daß er nichts ausrichten könne, so beredete er sich mit den vom Könige von Polen abgeschickten Generalen Allart und Lange, die auch den Obrist von der Garde, Blumenberg bei sich hatten, und ritt mit ihnen und einigen ausländischen Officieren und ihren Bedienten aus dem Retranchement heraus und ergaben sich dem Schwedischen Obrist Stenbock auf Parole. Dieser begegnete ihnen zwar mit aller Höflichkeit, nahm ihnen aber die Degen und übrigen Gewehre ab und brachte sie zur Königlichen Armee.

Während also auf dem rechten Russischen Flügel bei Wepsküll der Kampf begonnen hatte, griffen die Schweden auch den linken Russischen Flügel bei Joala an, brachten denselben zwar in Unordnung, mußten sich aber doch zurückziehen. Hätte die hier stehende Russische irregulaire Reiterei ihre Schuldigkeit gethan, so wären die Schweden hier wol total geschlagen worden, die Reiter begaben sich aber auf die Flucht und stürzten sich nahe beim Joalaschen Wasserfall in die Narova, um hinüberzuschwimmen, erlitten aber dabei wegen der kraftlosen Pferde und wegen der reißenden Wogen einen großen Verlust, indem über tausend Mann von den Fluthen verschlungen wurden.

Die von dem Könige angeführte Schwedische Reiterei sprengte inzwischen heran, drängte die bei Wepsküll aus den Retranchements gewichenen Russen in dieselben zurück und bahnte sich selbst den Weg in dieselben. Es entspann sich nun ein äußerst hitziges Gefecht, in welchem, wie die Schweden selbst zugeben, die Russen sich desperat schlugen, endlich aber doch zu weichen begannen und dem Narova-Strome zueilten, um sich über die von Wepsküll nach Kamperholm geschlagene Floßbrücke zu retten. Unter der großen Menge der über die Brücke fliehenden Menschen, brach dieselbe, wodurch viele in den Wogen der Narova ihren Tod fanden.

Während Alles in wilder Unordnung dem Flusse zueilte, hatten die beiden Garderegimenter Preobraschensk und Semenowsk in der Nähe von Wepsküll in aller Eile eine Art Wagenburg hergerichtet und gaben aus derselben unaufhörlich auf die Schweden Feuer.

Digitized by Google

Als der König, der noch außerhalb der Retranchements war, das Schießen im Innern derselben hörte, sprengte er, nur von dem Stallmeister Axel Härdh begleitet, herbei und wollte, um schnell in das Retranchement zu gelangen, über den vor demselben befindlichen Graben setzen, in welchem eine Menge Todter lag, fiel aber in den Graben und wurde mit vieler Mühe von zwei Finnischen Soldaten hervorgeholt. Er hatte dabei den einen Stiefel und seinen Degen verloren. Kaum hatte er sich aufgerafft, so bestieg er wieder sein Pferd und sprengte mit einem Soldatensäbel in der Faust, zu den Trabanten und gab der eben anrückenden Garde den Befehl die Wagenburg anzugreifen, was auch unverzüglich geschah, aber zu keinem Resultate führte, da die in derselben verschanzten Russischen Garden sich aufs Muthigste vertheidigten.

Um 5 Uhr Abends gab der König sich endlich Zeit vom Pferde zu steigen und den inzwischen aufgefundenen nassen Stiefel wieder anzuziehen. Sogleich bestieg er auch wieder sein Pferd.

Das Gefecht vor der Wagenburg dauerte, obgleich es schon ganz dunkel geworden war, noch immer mit großer Hitze fort. Der Umstand, daß die Schwedischen Officiere die den Russen abgenommenen Fahnen den Piqueniren zu tragen gegeben hatten, wurde die Ursache, daß die Schweden in der Dunkelheit ihre eignen Waffenbrüder nicht erkannten und daß die Leibgarde mit dem Dahlregimente hart an einander gerieth und daß beide auf einander feuerten. Aus dem Commando der Officiere fing man endlich an den Irrthum zu bemerken und es wurden nun die Trommeln zum Rückzuge gerührt. Den hierdurch entstandenen Verlust an Menschenleben schlagen die Schweden höher an als den der ganzen Schlacht.

Damit in der Dunkelheit nicht noch mehr Unordnung vorfalle, ließ der König etwa um 7 Uhr die Trompeten blasen und das Schießen von Seiten der Schweden wurde nun eingestellt.

Gleich darauf erschien der Russische General Buturlin im Namen der ganzen Generalität, um bei dem Könige um einen freien Abzug mit Beibehaltung des Gewehrs anzuhalten. Auf Befehl des Königs gaben die Schwedischen Generale ihm die Versicherung, daß die noch übrigen Russischen Truppen am folgenden Morgen mit ihren Fahnen und allem Gewehr, doch ohne Artillerie, abziehen sollten.

Während diese Capitulation um 8 Uhr Abends bei Wepskäll stattfand und der General Buturlin zu der bei Joala stehenden Division des Generals

Digitized by Google

Weide ritt, ereignete es sich zum zweiten Male, daß die Schweden auf ihre eignen Leute Feuer gaben. Sie hatten nämlich die bei Wepsküll ganz nahe an der Narova stehenden Truppen für Russen gehalten und es scheint, daß der General-Feldzeugmeister Siöblad von dem bisher Vorgefallenen noch nicht genau unterrichtet gewesen war.

Zwischen 8 und 9 Uhr Abends erschienen alle Russischen Generale vor dem Könige und erhielten aus seinem Munde die Bestätigung des getroffenen Accords. Gleich darauf wurde die Wagenburg, in welcher die Russischen Garderegimenter sich so tapfer gehalten hatten, den Schweden übergeben und gegen 11 Uhr Abends fingen die Russen an, die von Wepsküll nach Kamperholm führende Brücke wieder herzustellen, um bei anbrechendem Tage abziehen zu können.

Als es nun also still geworden war, ließ der König alle von seiner Armee Verwundeten auf einen Platz bringen, um sie unter einer kleinen Escorte nach Narva zu bringen, welches auch bald hernach geschah. Man kam aber bald darauf in nicht geringe Verwunderung, als man dieselben zurückkommen sah mit dem Berichte, daß sie auf eine Russische Partei vor Narva gestoßen seien, welche eine Salve auf sie gegeben habe. Hierdurch entstand nun von neuem Lärm, indem der König besorgte, daß der bei Joala stehende linke Flügel der Russischen Armee sich zusammengezogen habe, um seiner Armee in den Rücken zu fallen. Allein es währte nicht lange, so kam ein Russischer Adjutant und berichtete, daß ein Versehen vorgefallen sei, indem der Zustand der Dinge nicht schnell genug unter den Truppen hatte bekannt gemacht werden können. Und gewiß war es bei der eingerissenen Unordnung und in der Dunkelheit der Nacht kein Wunder, daß es schwer war, die abgeschlossene Capitulation bekannt zu machen, da kein Trommelschläger zu finden war, der das Friedenszeichen hätte geben können.

Nach dieser Unterbrechung ging der Transport der Blessirten nach Narva ab und traf dort glücklich ein.

Der General Welling folgte ihnen auf dem Fuße, mit dem Befehl an den Narvaschen Commandanten, Obrist Horn, so viel Pulver und Kugeln herbeizuschaffen, als die Truppen zu einem etwanigen neuen Treffen nöthig haben möchten, da sie fast Alles in der Schlacht verschossen hatten.

Mittlerweile war während der Nacht die Floßbrücke bei Wepsküll hergestellt worden und um 4 Uhr Morgens am 21. November fing der Abzug

Digitized by Google

der Russen an, wobei denn die Schwedische Reiterei wieder aufsitzen und die Infanterie sich in's Gewehr stellen mußte, was, wie die Schweden sagen, ihnen sehr schwer fiel, da sie durch das lange Treffen in tiefen Moräſten ganz abgemattet waren und Menschen und Pferde schon seit viermal 24 Stunden fast gar keine oder nur wenig Proviant und Fourage gehabt hatten. Es waren nur 3000 Mann, die hier bei Wepskülll am Ufer der Narova unter Gewehr standen, als die Russen abzogen. Die übrigen Truppen waren zum Theil auf Posten abcommandirt, viele von ihnen hatten sich aber von dem im Russischen Lager vorgefundenen Branntwein übernehmen lassen.

Um 4 Uhr Morgens fingen also die Russischen Truppen an über die wiederhergestellte Brücke abzumarschiren. In Uebereinstimmung mit dem getroffenen Accord und in Anerkennung der Tapferkeit, mit welcher die Russischen Garden sich bei Wepskülll geschlagen hatten, zogen sie mit voller Bewaffnung ab, als aber die unter dem Befehl des Generals Weide stehenden Regimenter des linken Russischen Flügels von Joala kamen, wurden ihnen gegen die Capitulation nicht nur die Fahnen und das Gewehr abgenommen, sondern sie wurden sogar noch von den Schweden ausgeplündert.

Nachdem also die ganze Russische Armee von Narva abgezogen war, schickte der König seinen General-Adjutanten Lagercrona mit einer Escadron Reiterei zu den Russischen Generalen und Officieren und ließ sie gefangen zu dem Commandanten Horn nach Narva führen.

Um 11 Uhr Vormittags wurde das ganze ehemalige Russische Lager recognoscirt und die Truppen bekamen Befehl, ihr Lager dort aufzuschlagen, dabei wurde aber den Reitern eingeschärft, sich nicht von ihren Pferden zu entfernen und sowol Cavallerie als Infanterie sollten stets ihre Gewehre zur Hand haben.

Den ganzen 21. November über verweilte der König noch draußen im Lager und erst am 22. November hielt er an der Spitze seiner Trabanten seinen Einzug in Narva unter doppelter Schwedischer Losung aus dem Geschütz von den Wällen.

Die Noten zu dem Marsch, welcher bei dem Einzuge des Königs in Narva geblasen worden, enthält das beigefügte Blatt.

Sobald der König in der Stadt angekommen war, nahm er seinen Weg gerade zur Kirche, kniete dort nieder und dankte Gott für den verliehenen Sieg.

Den Commandanten von Narva, Obrist Horn, empfing er sehr gnädig und ernannte ihn zum General-Major.

Digitized by Google

zu Seite 152.

# MARSCH,

## geblasen beim Einzuge Carls des XII in Narva.

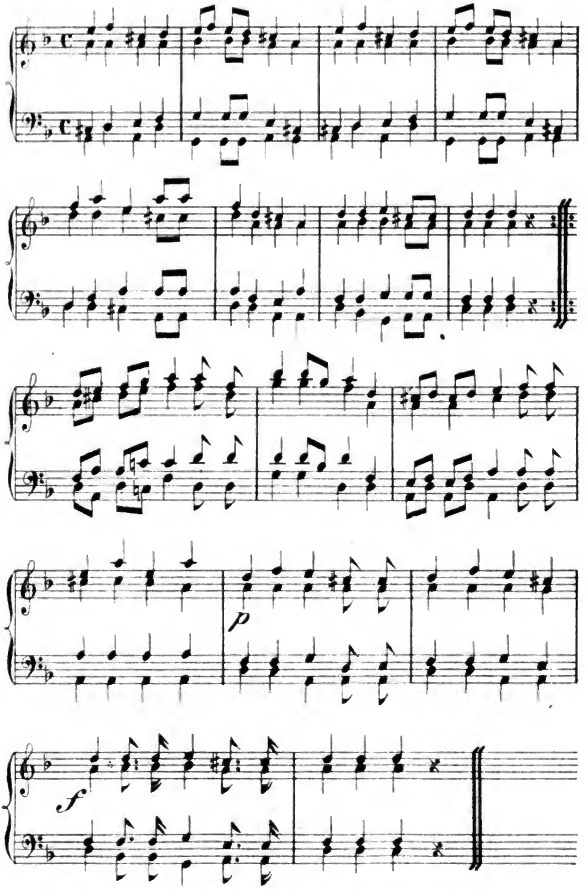


Lith. Anst. v. L. Haffinger in Dorpat.

Digitized by Google

## Menſchenverluſt in der Schlacht.

Schwediſcherſeits waren um's Leben gekommen der General-Major Ribbing und die Obriſte Steenbock und Rehbinder und von den 7000 Mann, welche wirklich in der Schlacht geweſen und den Angriff gethan hatten, wurden ungefähr 2000 Mann an Todten und Verwundeten vermißt.

Der Verluſt der Ruſſiſchen Armee ſtellt ſich nach dem Zariſchen Tagebuche wie folgt heraus:

Von den 27 Regimentern regulairer Truppen, die beſtanden hatten aus . . . . . 28,767 Mann,
waren, als dieſe Regimenter wieder in Nowgorod angekommen waren und dort von dem Fürſten Repnin gemuſtert wurden, übrig . . . . . 22,967 „
es fehlten alſo 5,800 Mann,

die theils in den Verſchanzungen, theils in der Schlacht geblieben, theils beim Verſinken der Brücke bei Wepskülll in der Narova ertrunken und theils auf dem Wege nach Nowgorod vor Kälte und Hunger umgekommen waren.

Die irregulaire Reiterei, unter dem Befehl des Generals Scheremetjew, hatte durch das unbedachte Wagniß, ſich bei Joala in die Narova zu werfen, um hinüberzuſchwimmen, etwa über 1000 Mann verloren und vorher ſchon einen kleinen Verluſt bei dem Dorfe Purtz gehabt.

Ueber den Verluſt, den die irregulairen Streiter vom Nowgorodſchen, Moskowiſchen und Smolenſkiſchen Adel, die aus 10,000 Mann beſtanden hatten, erlitten haben, verlautet nichts.

Von höheren Officieren der Ruſſiſchen Armee waren gefallen: die Obriſte Fliwerk, Bolman, Kulom, Dewſin, Crow und Ucharew, die Obriſtlieutenants Conrad von Werden und Peter Münſtermann, 3 Majore und ein Ingenieur. Von den vom Könige von Polen zur Hülfe Geſchickten waren um's Leben gekommen: ein Obriſt, ein Ingenieur, 2 Adjutanten und 3 Capitaine.

## Verzeichniß der Kriegsgefangenen.

In der am 20. November 1700 vor Narva vorgefallenen Schlacht waren von Seiten der Ruſſen in Kriegsgefangenſchaft gerathen:

Herzog von Croix, Carolus Eugenius, des Römiſchen Reichs Fürſt, Ruſſiſcher General-Feldmarſchall,

der General-Feldzeugmeiſter Alexander Imeretiiſki, Prinz von Melite in Georgien,



Digitized by Google

der General-Commiſſair Fürſt Jakow Feodorowitſch Dolghoruki,
die Generale von der Infanterie:
Autonom Michailowitſch Gholowin und Adam Weide,
der Fürſt Iwan Jurjewitſch Trubetkoy, Gouverneur von Nowgorod,
der General-Major Butturlin;
die Obriſte: Carl Iwanitzki, Wilhelm von Delden, Jacob Gordon, Alexander Gordon, Gulitz, Weſthof, Peter Lefort und Blumenberg, welcher Letztere eigentlich kein Kriegsgefangener war, ſondern vielmehr freiwillig ſeinen Poſten verlaſſen hatte und voraus zum Feinde übergegangen war;
die Obriſtlieutenants: Gordon, Balzer, Fürſt Dmitri Meſchtſcherſki und von Witte, ferner 6 Majore, 14 Capitaine, 7 Lieutenants, 4 Fähnriche, 4 Sergeanten, 9 Feuerwerker und Bombardiere, der Leibarzt Karbonary, Wundärzte, Apotheker und andere dergleichen Perſonen im Ganzen acht.

Von den vom Könige von Polen zur Hülfe Geſchickten waren in Gefangenſchaft gerathen:
der General-Lieutenant und oberſter Ingenieur Ludwig Nicolas von Hallart,
der General-Major Freiherr von Lange, ein Oberingenieur, 1 Ingenieur-Capitain, 1 Obriſt und 1 Obriſtlieutenant.

### Schickſal der gefangenen Ruſſiſchen Generale und Officiere.

Die in Kriegsgefangenſchaft gerathenen Ruſſiſchen Generale und Officiere waren, wie wir geſehen haben, am Tage nach der Schlacht, nämlich am 21. November zum Commandanten Horn nach Narva gebracht worden. Hier wurden ſie in einen großen ungeheizten Saal[1]) gebracht, in welchem ſie unter ſtarker Wache, ohne zu eſſen, bis zum Abend aushalten mußten, worauf zwar ein Jeder von ihnen ein beſonderes Quartier bekam, aber wieder unter ſtarker Wache. Der Herzog von Croix, der General-Lieutenant von Hallart und die Uebrigen, die mit ihnen entwichen waren, wurden ebenfalls als Gefangene behandelt. Jeder von ihnen hatte Tag und Nacht einen Officier bei ſich im Zimmer und zwei Schildwachen vor der Thür. Alles, was ſie bei ſich hatten, nahm man ihnen weg. Es ließen zwar dieſe Generale den König fragen, warum ihnen nicht Wort gehalten würde, ſie bekamen aber zur Antwort, daß dieſes geſchähe, weil die Ruſſiſchen Commiſſare die Kriegs-Caſſe weggebracht

1) Ohne Zweifel im Schloß, wo damals ein großer Saal war.

Digitized by Google

hätten, wovon aber vorher nichts erwähnt worden war[1]). Nachher wurden diese Generale und die mit ihnen gefangenen Stabs- und Oberofficiere nach Reval und von dort zur See nach Stockholm geschickt[2]). Während ihres ganzen Aufenthalts, sowol zu Narva als zu Reval, verfuhr man sehr hart mit ihnen.

Der Ingenieur-General Hallart kam, wie es scheint, durch Verwendung frei.

Dem Herzog von Croix wurde auf sein inständiges Anhalten erlaubt, in Reval zu bleiben. Er starb daselbst als junger Mann am 30. Januar 1702 so arm, daß sein Leichnam nicht beerdigt werden konnte. Und unbeerdigt liegt seine ausgetrocknete Hülle noch in diesem Augenblicke in Reval in einem besondern Gemach der Nicolai-Kirche, wo sie jedem Besuchenden, der es verlangt, gezeigt wird.

### Was die Schweden erbeuteten.

Die Schweden erbeuteten im Russischen Lager, wie wir bei Adlerfeld lesen:

145 metallene Kanonen; 28 Mörser; 4 Haubitzen von verschiedener Größe[3]); 6 Heerpauken; 151 Fahnen und 20 Standarten, diejenigen nicht mitgerechnet, die während der Schlacht genommen oder auf der Wahlstatt gefunden worden waren. Außerdem wurden, wie ein anderer Berichterstatter sagt, noch alle Tage im Flusse Fahnen aufgefischt und hier und da welche gefunden.

Friebe, dessen Mittheilungen mit den obigen Angaben ganz übereinstimmen, erwähnt noch, daß 24,000 brauchbare Flinten von den Schweden erbeutet wurden. Von den kleinen Gewehren führten die Bauern ganze Fuhren weg, welche sie zu Hufeisen und Pflugscharen verarbeiteten. Als nämlich Carl XII. von Wesenberg nach Narva aufbrach, waren die aus ihren Wohnungen geflüchteten und vertriebenen Bauern der Schwedischen Armee auf beiden Seiten gefolgt, um den Ausgang der Sache abzuwarten. Der Graf Carl von Wrangel, Capitain-Lieutenant bei den Trabanten Carls XII., klagt in seiner

1) Nach Adlerfeld Thl. 1. S. 112 war die Russische Kriegs-Cassa, enthaltend 32,000 Rbl., erbeutet worden.

2) Die Absendung der kriegsgefangenen Generale und Officiere nach Stockholm geschah von Reval aus im Mai 1701 mit denselben Schiffen, die Truppen von Schweden nach Ehstland gebracht hatten.

3) Nach dem Zarischen Tagebuche bestand die Russische Artillerie vor Narva aus: 113 Kanonen, Kartaunen und Feldstücken, 25 Mörsern und 7 Haubitzen. Vielleicht begreift das Zarische Tagebuch die am 3. October aus Pskow angekommenen 34 Kanonen nicht in sich, da sie schadhaft waren.

Digitized by Google

Beschreibung der Schlacht von Narva sehr über diese Marodeurs, welche sich hinter der Armee aufgehalten und während der Schlacht bei dem Plündern und Wegführen der geraubten Beute sehr geschäftig gewesen sind, daß den Schwedischen Truppen so zu sagen nichts weiter, als nur das Nachsehen geblieben ist.

### Was mit den Leichen der in der Schlacht Gefallenen geschah.

Während die Schweden sofort an die Arbeit gingen die Russischen Verschanzungen abzutragen, hatten sie vor allen Dingen die vor und zwischen denselben liegenden Leichen zu begraben. Weil das Beerdigen aber wegen der großen Menge Leichen sehr zeitraubend war, so wurden viele Leichen auch in die Narova geworfen, in welcher ohnehin schon vorher mehrere Tausende ihr Grab gefunden hatten. Hierdurch kam es denn, daß im drauffolgenden Jahre die Aale nicht nur wohlfeil, sondern sogar verächtlich wurden, denn es waren diese Fische über die in der Narova umhertreibenden Kadaver hergefallen und mästeten sich an denselben. Der Ekel bei den Einwohnern Narva's ging so weit, daß man keinen Aal anbringen konnte, besonders wenn er recht groß war.

### Eine Datumsverschiedenheit.

Nach Schwedischen Angaben wird der 20., nach Russischen der 19. November als der Tag der Schlacht bei Narva angegeben. Die Ursache zu diesem Unterschiede liegt in dem Umstande, daß im Schwedischen Kalender auf Königlichen Befehl der Schalttag des Jahres 1700 weggelassen und statt des 29. (Julianischen) Februars der 1. März gesetzt worden war. Diese Zeitbestimmung blieb in Schweden bis zum Jahre 1712, als man durch zwei nach einander folgende Schalttage (d. h. durch den 29. und 30. Februar) wieder mit dem Russischen Kalender zusammentraf.

### Der Wegweiser Carls XII.

In der Kaiserlichen Bibliothek zu St. Petersburg befindet sich die Abbildung eines Bauern, die wie folgt betitelt ist:

„Warhaffte Abbildung deß aufrichtig getreuen Baurens, der Se. König-
„liche Majestet in Schweden ꝛc. Anno 1700 durch einen Umbweg
„hinder das vor der Stadt Narva geschlagene Moskowitische Lager
„mit seinem Kriegsheer geführet."

„Zu Augspurg bei Albrecht Schmidt, Formschneider und Brieff-
„mahler, den Laden auf Barfüßer Bruck."

Digitized by Google

Digitized by Google

# Abbildung des Bauern,

der dem Könige Carl dem Zwölften auf seinem Marsche nach Narva als Wegweiser gedient haben soll.

L. Hoffinger

Digitized by Google

Wir erblicken schon in dem hier mitgetheilten Titel zwei große Unwahrheiten, indem Carl XII., als er von Wesenberg nach Narva marschirte, durchaus auf keinem Umwege, sondern die offene gerade Landstraße ging und dann auch eben so wenig das Russische Lager im Rücken angriff, was bei den Localverhältnissen ganz unmöglich war, müssen aber, wenn wir erst die diesem Bilde beigegebene Beschreibung von dem Treffen bei Pühajöggi und von der Schlacht bei Narva lesen, dieses alte Denkmal vollends als ein solches bezeichnen, welches nicht der geringsten Beachtung werth ist, indem es voll der gröbsten Unwahrheiten und Parteilichkeiten zu Gunsten Schwedens ist.

Ich lasse hier eine Abbildung von diesem Bauern folgen und erwähne dabei, daß in der obenerwähnten Beschreibung gesagt ist, es sei nicht bekannt, wer der Bauer gewesen oder woher derselbige gekommen sei.

Carl XII. hatte also am 22. November 1700 seinen Einzug in Narva gehalten.

In wiefern die Häuser der Stadt von dem Bombardement gelitten hatten, wird uns nirgend erzählt. Die Rathsprotokolle aus jener Zeit sprechen wol ab und zu von den Kriegszuständen, enthalten aber im Ganzen genommen nichts besonders Beachtenswerthes. Nur so viel geht aus dem Protokoll des **Collegii Commerciorum Narvensis** hervor, daß sogar auch das Rathhaus den Druck einer schweren Einquartierung zu tragen hatte. Wie viel mehr mag dieser Druck nicht auf den Einwohnern der Stadt gelastet haben, denn wenn auch gleich die Schwedischen Truppen das ehemalige Russische Lager bezogen hatten, so war doch der König mit seiner ganzen Generalität in der Stadt und wie viele Quartiere waren nicht für die vielen vornehmen Kriegsgefangenen nöthig! Endlich waren ja auch noch alle Verwundeten in der Stadt untergebracht worden.

Am Nachmittage desselben Tages, an welchem der König in Narva eingezogen war, nämlich am 22. November, entschloß er sich nach gehaltener Tafel mit seinen Trabanten und mit den Leib-Dragonern nach Waskenarva (Syrenetz) auf Partei auszugehen, indem sich das Gerücht verbreitet hatte, daß sich dort einige Russische Truppen gesammelt hätten, um das Land durch Streifereien zu beunruhigen. Dieses Gerücht muß aber wol nur ein leeres gewesen sein, denn es verlautet nichts darüber, daß der König auf seinem Zuge nach Waskenarva auf Russische Truppen gestoßen sei. Dagegen fiel

Digitized by Google

aber eine Anzahl Fahrzeuge, die mit Kriegsmaterial und Lebensmitteln für die Russische Armee beladen und in einen nahe bei Narva gelegenen Hafen eingelaufen waren, ohne von der vorgefallenen Action etwas zu wissen, den Schweden in die Hände. Diese Fahrzeuge waren ohne Zweifel von Pskow über den Peipus-See gekommen und lagen wol in Kulga, etwa 2 bis 3 Werst von Joala.

Nachdem der König nach Narva zurückgekehrt war, gab er den Befehl, das Siegesfest öffentlich zu feiern. Es geschah dieses am 26. November durch Absingung des Liedes „Herr Gott Dich loben wir", während sowol von den Wällen der Stadt und des Schlosses Iwangorod, als auch durch das ganze Lager aus allen Geschützen die doppelte Schwedische Losung abgefeuert wurde. Die Einwohner von Narva hatten schon gleich am Tage der Schlacht ein Dankgebet für die Errettung von der Belagerung gehalten. Wir finden dieses Gebet abgedruckt in dem schon vorhin erwähnten, noch existirenden einen Exemplar des im J. 1702 in Narva gedruckten Gebetbuchs. In Schweden wurde wegen der Schlacht bei Narva am 15. Januar 1701 ein feierliches Dankfest gehalten.

Des Königs nächste Sorge war nun darauf gerichtet, seiner Armee den nöthigen Unterhalt zu verschaffen und als er erfuhr, daß die Russen ein Kornmagazin, welches sie auf dem Schlosse zu Jama [1]) errichtet hatten, verlassen hätten, begab er sich selbst dorthin und ließ den dort vorgefundenen Vorrath, so wie auch zwei metallene Mörser, die ebenfalls von den Russen waren zurückgelassen worden, nach Narva bringen. Doch dieses konnte nicht für lange vorhalten und da die ganze Gegend um Narva verheert worden war, so war der baldige Eintritt von Mangel zu befürchten und es blieb daher kein anderes Mittel übrig, als den Versuch zu machen, sich aus Rußland zu versorgen. Weil aber hierbei zu befürchten stand, daß falls man die nahe bei Narva gelegene Russische Gränze durch Streifparteien beunruhigen würde, die Einwohner all' ihr Vieh, Hab und Gut tiefer in's Land führen würden, so ließ der König an die an der Gränze von Ingermanland wohnenden Russen ein offenes Schreiben ergehen, um ihnen die Furcht zu benehmen und sie zur Fortsetzung ihres vorherigen Handels und Wandels aufzufordern. Dieser

1) Jama (später Jamburg) und Koporje waren nämlich durch den Fürsten Trubetzkoy, als er im September 1700 auf dem Marsche nach Narva war, genommen worden.

Digitized by Google

Aufforderung wurde eine Zeitlang Folge geleistet, aber bald darauf wurde den an der Ingermanländischen Gränze wohnenden Russen von dem Zaren befohlen, sich weiter in's Land hineinzubegeben.

In Folge dessen wurde in Narva und im Schwedischen Lager die Noth an Lebensmitteln mit jedem Tage größer, und weil der König einsah, daß es unmöglich sei, seine Armee hier im Winterquartier zu lassen, so entschloß er sich in Livland einzurücken.

Nachdem der General-Major Maydel bereits vorher mit einigen Truppen nach Waskenarva (Syrenetz) gegangen war, um von dort aus die Bewegungen der Russen zu beobachten, brach der König am 13. December 1700 mit dem Rest der Truppen von Narva auf und ließ dieselben längs der Livländischen Gränze die Winterquartiere beziehen. Er selbst wählte das Schloß Lais, etwa 6 Meilen von Dorpat zum Hauptquartier.

Aus Lais erließ der König mehrere Schreiben an den Commandanten von Narva, General-Major, Baron Henning Rudolph Horn. Fünf dieser Schreiben und zwar Originale, die Carl's XII. und des Staats-Secretärs, Grafen Piper, eigenhändige Unterschrift tragen, haben sich bis auf den heutigen Tag erhalten und befinden sich noch jetzt in Narva. Der Inhalt dieser Schreiben bietet kein besonderes Interesse.

Nachdem Carl XII. wieder eine Armee von einigen 20,000 Mann um sich versammelt hatte, brach er im Juni 1701 von Lais auf um einer abermaligen Belagerung der Stadt Riga zuvorzukommen. Der General Schlippenbach blieb mit einigen tausend Mann Truppen zurück, um Livland einigermaßen zu decken. Am 20. Juli ging Carl über die Düna, schlug die Sachsen, drang in Kurland ein und richtete nun sein Augenmerk auf Polen. Liv- und Ehstland sollten ihn nun nicht mehr fesseln, um sie zu vertheidigen, da er Monarchien zu erringen gedachte. Wir verlassen nun den König und folgen ihm nicht weiter auf seinen Kriegszügen, da es uns zu weit abführen würde, wenn wir in eine genaue Schilderung des nordischen Krieges eingehen wollten.

Liv- und Ehstland waren durch die Entfernung des Königs gänzlich ihrem Schicksal überlassen und von dem Augenblicke an, wo er sie verlassen hatte, schien sich auch alles Glück für die dort zurückgebliebenen Schwedischen Truppen von ihnen abgewandt zu haben. Der Zar Peter I. suchte diesen Zeitpunkt zu benutzen, um in Livland festen Fuß zu fassen. Der Russische General-Feldmarschall Scheremetjew war mit einer Armee in Livland eingedrungen, um

Digitized by Google

die bei Dorpat herumliegenden Schweden aufzuheben. Am 30. December 1701 kam es bei Erraſtfer zum Treffen, in welchem die Schweden von den Ruſſen total geſchlagen wurden.

Das Jahr 1702 war für die Ruſſiſchen Waffen in Livland ganz beſonders glücklich. Am 19. Juli vernichtete der Generalfeldmarſchall Scheremetjew faſt die ganze Schwediſche Armee bei Hummelshof im Kirchſpiel Helmet und die Gegenden von Walk, Fellin, Dorpat und Weſenberg wurden nun von Kalmücken und Cirkaſſiern verheerend durchzogen.

Für Livland ſchien nun kein anderes Loos mehr übrig zu ſein, als die Ruſſiſche Herrſchaft anzuerkennen, oder den Verwüſtungen zu unterliegen. Doch die Vorurtheile gegen die Ruſſiſche Regierung wurzelten damals noch zu tief in den Bewohnern des Landes, als daß ſie an eine freiwillige Unterwerfung denken wollten. Immer noch hofften ſie auf den Beiſtand des Königs. Dieſer aber war für immer aus ihren Gränzen geſchieden.

Der Zar machte öffentlich durch Manifeſte bekannt, daß er an den verübten Grauſamkeiten keinen Antheil habe; derjenige Befehlshaber, der ſolche Exceſſe noch ferner würde geſchehen laſſen, ſollte zu ſtrenger Verantwortung gezogen werden. Zugleich wurden die Livländer ermuntert, in ihre Heimath zurückzukehren, um daſelbſt unter des Zars Schutz ſicher und ruhig zu leben.

Am 24. Auguſt wurde Marienburg durch Capitulation eingenommen und der Beſatzung und den Einwohnern freier Abzug bewilligt; weil aber in dem Augenblicke, wo die Ruſſiſchen Truppen im Begriff waren in die Stadt einzuziehen, der Schwediſche Artillerie-Capitain Wolff und ein Stückjunker ein Pulvermagazin in Brand brachten, wodurch viele Menſchen in die Luft flogen, wurden die Einwohner und die Garniſon zu Kriegsgefangenen gemacht und das ganze Städtchen zerſtört. Darauf kehrte der General-Feldmarſchall Scheremetjew mit ſeiner Armee nach Pſkow zurück. Das Merkwürdigſte bei der Einnahme Marienburg's war, daß unter den hier fortgeführten Kriegsgefangenen ſich auch die Pflegetochter des Propſtes Glück befand, die ſpäter als Catharina I. Beherrſcherin von Rußland wurde.

Der Zar richtete nun auch einen Theil ſeiner Macht gegen Ingermanland. Nöteburg wurde am 11. October 1702 erobert und in Schlüſſelburg umbenannt.

Alle dieſe Vorfälle waren nicht vermögend Carl XII. aus Polen zurückzurufen, um ſeine eignen Staaten zu ſchützen. Keine Vorſtellung war vermö-

Digitized by Google

gend seinen Vorsatz fahren zu lassen, den König von Polen zu dethronisiren. Liv- und Ehstland waren für Carl XII. viel zu unbedeutende Ländchen geworden, um weiter beachtet zu werden.

Während Carl an den Säulen von August's Thron seine Stärke prüfte, legte der Zar Peter I. im J. 1703 den Grundstein zur Kaiserstadt, die den ganzen Norden verherrlicht. Dies geschah durch die Eroberung der Festung Nyenschanz[1]) am 1. Mai 1703. Die Lage von Nyenschanz schien dem Zar nicht vortheilhaft zu sein, deswegen zerstörte er die Stadt und wählte dagegen eine weiter nach dem Ausfluß der Neva befindliche kleine Insel, auf welcher am 16. Mai 1703 in der Pfingstwoche die dem heiligen Peter zu Ehren erbaute Festung St. Petersburg angelegt wurde.

Im Winter desselben Jahres entstand auch auf der Kotlin-Insel das Fort Cronschlot und somit war der Grund zu dem jetzigen Cronstadt gelegt.

Nachdem dieses Alles geschehen war, suchte der Zar in Livland festern Fuß zu fassen, als es bisher geschehen war. Das Jahr 1703 war zwar an Begebenheiten, vorzüglich an Verwüstungen, welche die Russen in Livland, noch mehr aber in Ehstland unternahmen, nicht leer, auch suchten die Schweden, so viel als es möglich war, diesen Verheerungen Einhalt zu thun; allein alle diese Begebenheiten waren sich größtentheils gleich und bewirkten im Ganzen keine besondere Veränderung. Merkwürdiger wurde dagegen das Jahr 1704. Doch ehe wir dazu schreiten zu erzählen, was sich in diesem Jahre zutrug, kehren wir wieder nach Narva zurück um zu sehen, was sich dort ereignete, seit Carl XII. am 13. December 1700 mit seiner Armee von dort aufgebrochen war.

---

Jubel und Freude hatte die Herzen aller Einwohner Narva's erfüllt als Carl XII. am 22. November 1700 seinen Einzug hielt und die Stadt sich von dem Drucke einer schweren Belagerung befreit sah. Ein Dankfest war gefeiert worden; aber dieses Fest galt nur einem Siege. Der hochgefeierte Sieg hatte ja keinen Frieden herbeigeführt, sondern kaum konnte der Gedanke an eine wirkliche Freude aufzukeimen beginnen, so hatte man auch schon wieder Ursache mit bangen, sorgenvollen Blicken in die nächste Zukunft hineinzuschauen. Die gehabte Freude glich einem kurzen, schnell enteilenden Traume.

1) Nyenschanz lag, wie schon früher erwähnt, dort, wo sich der gegenwärtige St. Petersburger Stadttheil Ochta befindet.



Digitized by Google

Unter angstvollen Erwartungen mögen die Einwohner Narva's die Jahre 1701 und 1702 verlebt haben und kaum hatte die Neujahrsnacht des J. 1703 ihren dunklen Schleier über die Stadt ausgebreitet, so gingen, wie wir weiter sehen werden, diese Befürchtungen auch wirklich schon in Erfüllung. Aber auch dieser Schreck und der mit demselben verbundene Jammer waren immer nur erst Vorläufer größerer Drangsale. Diese über Narva zu verhängen, hatte sich das Jahr 1704 vorbehalten.

Noch jetzt schauen die vor 153 Jahren von Kugeln durchlöcherten eisernen Wetterfahnen von den Gothischen Giebeldächern Narvas auf uns herab[1]) und wie diese droben in der Höhe an die Schreckenstage von 1704 erinnern, so thun dies auch manche Kellerwohnungen in einigen uralten Häusern der Altstadt von Narva. Da befinden sich unten in der Tiefe Keller mit einem Herd, jedes Tageslichts beraubt, doch sorgsam angelegt, um das damals so oft bedrohte Leben vor Bombengefahr möglichst zu sichern und um zugleich am wärmenden, ernährenden Feuer geängstigte, vielleicht zahlreiche Familien zu erhalten, wol auch um die ersten heftigsten Anfälle von Raub und Plünderung im Fall der Eroberung der Stadt erfolgreich von sich abzuwenden.

Redender noch als jene stummen Zeugen sind die uns hinterlassenen Aufzeichnungen von Augenzeugen, welche selbst in dem Sturme und Drange der Kriegszeit Ruhe und Fassung genug behielten, um ihre Erlebnisse und die Ereignisse des Tages in dieser bewegten Zeit niederzuschreiben.

Bis jetzt sind solcher täglicher Aufzeichnungen vom J. 1704 vier völlig verschiedene bekannt geworden, nämlich:

1) Zwei zufälligerweise aufgefundene Tagebücher Narvascher Einwohner,

2) ein Journal von der Belagerung Narva's, welches der Herr Pastor Kallmeyer zu Landsen und Hasau in Kurland besitzt (siehe Archiv von Bunge und Paucker Band VI Heft 3 S. 231), und

3) eine von einem Schwedischen Officier der Iwangorodschen Garnison aufgesetzte Beschreibung der Belagerung von Narva, welche im 2. Bande der Adlerfeldschen Geschichte Carl's XII. (Th. II S. 108 und Anhang S. 444) abgedruckt ist.

1) Leider werden von Jahr zu Jahr immer mehr und mehr dieser alten Wetterfahnen, von denen die meisten aus der zweiten Hälfte des 17. Jahrhunderts herstammen, von den Giebeln herabgenommen. In einer solchen Wetterfahne, die vor einigen Jahren herabgenommen wurde, fand man in der bunt verschlungenen Eisenarbeit einige Granatkugeln, die sich fest eingedrückt hatten.

Digitized by Google

Die beiden obenerwähnten Tagebücher Narvascher Einwohner sind geführt worden in Livländischen Kalendern auf's Jahr 1704 und zwar sind die Annotationen gemacht worden auf den zwischen den bedruckten Seiten mit hineingebundenen weißen Blättern. Es sind dieses sogenannte durchschossene Kalender. Beide Kalender sind noch wohlerhalten; aber von den durch die Länge der Zeit ausgeblichenen Aufzeichnungen hat Vieles nur mit großer Mühe und Manches auch nur mit Hülfe der Loupe entziffert werden können. Da die Verfasser dieser beiden Tagebücher sich leider nicht genannt haben, so sah ich mich genöthigt, um sie von einander zu unterscheiden, das eine Tagebuch mit A und das andere mit B zu bezeichnen.

Das Tagebuch A beginnt mit dem 23. April 1704 und aus den wenigen Worten, welche der die Eroberung der Stadt glücklich überlebende Verfasser darüber annotirt hat, ersehen wir, daß Narva's Erstürmung wirklich am 10. August stattgefunden hat, welches Datum nach Schwedischem Styl mit dem 9. August nach dem Russischen Kalender übereinstimmt.

Das Tagebuch B, am 8. Januar 1704 begonnen, ist bis zum 10. August fortgeführt. Zwar hat der Verfasser am 10. August noch eine kurze Annotation gemacht, dann verstummt er aber plötzlich an diesem für Narva so verhängnißvollen Tage. Wol mochte ihn an diesem heißen Tage seine Dienstpflicht als Regiments-Adjutant der Narvaer Bürger-Compagnien (zu welcher Charge er, wie wir aus seinem Tagebuche ersehen, am 29. Juni 1704 ernannt worden war) zu sehr beschäftigt haben, um auch nur zu den flüchtigsten Bemerkungen über die blutigen Ereignisse des Tages in seinem Kalender Muße zu finden. Blieb er nur gesund, so hätte er bei seiner Genauigkeit gewiß nicht unterlassen, sein Tagebuch wenigstens mit kurzer Erwähnung der folgereichen Katastrophe in Narva zu schließen. Sie scheint aber auch seinem Leben ein Ziel gesetzt zu haben, indem er wahrscheinlich bei der Vertheidigung der Stadt ums Leben gekommen ist. Denn der vom Verfasser sonst so fleißig benutzte Kalender scheint seit dem 10. August gar nicht mehr angerührt zu sein und alle späteren, durchschossenen Blätter sind unbeschrieben geblieben und sind noch jetzt fester im Einbande, als die früher von ihm beschriebenen.

Das Journal von der Narvischen Belagerung vom J. 1704, welches wie vorerwähnt der Herr Pastor Kallmeyer in Kurland besitzt, ist ein Manuscript in einem mäßigen Quartbande. Die Handschrift dieses Journals ist in einem sonderbaren Zustande. Sie macht auf den ersten Blick den Eindruck der

Digitized by Google

Ueberſetzung eines ungeübten Schülers, die vom Lehrer vielfach verbeſſert worden. Von Anfang bis zu Ende ſind Worte und ganze Zeilen häufig ausgeſtrichen und durch andere über den Zeilen oder am Rande erſetzt worden. Wer dieſer Verfaſſer geweſen ſein mag, läßt ſich nicht genau beſtimmen, obgleich er öfters von ſich ſpricht. Gewiß iſt nur, daß er ſich während der ganzen Belagerung in der Stadt befand, ſich zur Schwediſchen oder Deutſchen Partei rechnete und mit großer Genauigkeit alle Vorgänge in Erfahrung zu bringen ſich bemühte. Er gerieth nach Einnahme der Stadt in Ruſſiſche Gefangenſchaft, erlangte aber auf ſeine Bitte ſeine Befreiung von derſelben und ſchiffte ſich mit dem Iwangorodſchen Commandanten, Obriſt Stiernſtral nach Reval ein. Ich bezeichne dieſes Journal der Narviſchen Belagerung vom J. 1704 mit C.

Es iſt in dem im J. 1851 von den Herren Dr. Bunge und Dr. Paucker in Reval herausgegebenen 3. Hefte des 6. Bandes des Archivs für die Geſchichte Liv-, Ehſt- und Kurlands, eine Beſchreibung der Belagerung Narvas im J. 1704 gegeben, welche zuſammengeſtellt iſt aus den hier vorerwähnten drei Manuſcripten A, B und C und die durch Benutzung der in den Livländiſchen Jahrbüchern von Gadebuſch (Theil 2, Abſchnitt § 110—113) gelieferten Nachrichten über die Belagerung und Einnahme von Narva ergänzt worden iſt. Dieſe Zuſammenſtellung ermangelt aber in ſo fern der Vollſtändigkeit als bei Erwähnung des Tagebuches A, ſtatt die in denſelben enthaltenen Aufzeichnungen Wort für Wort wiederzugeben, oftmals nur auf den 2. Band des Archivs hingewieſen wird, wo das Tagebuch A bereits auf S. 312 — 317 abgedruckt worden. Ebenſo wird auch bei den Nachrichten von Gadebuſch oft auf die reſp. Seiten bei ihm hingewieſen, was dem Leſer, der dieſe Werke nicht zur Hand hat, ſehr ſtörend und unangenehm wird. Endlich iſt das durch die Adlerfeldſche Geſchichte Carl's XII. bekannt gewordene Tagebuch eines Schwediſchen Officiers von der Iwangorodſchen Beſatzung in die ebenerwähnte Zuſammenſtellung im Archiv gar nicht aufgenommen.

Ich unternehme nun die Ausarbeitung einer andern Zuſammenſtellung der Belagerung und Eroberung Narvas im J. 1704 und zwar aus folgenden Quellen:

A. Tagebuch eines Einwohners von Narva;

B. Tagebuch eines Einwohners von Narva;

C. Journal der Narviſchen Belagerung, ebenfalls von einem Einwohner Narvas;

Digitized by Google

D. Beschreibung der Belagerung Narvas von einem Schwedischen Officier von der Garnison in Iwangorod,

und benutze dabei außer mehreren anderen Werken und Nachrichten:

Das von Bacmeister in's Deutsche übersetzte Tagebuch Peter's des Großen,

des weiland Dorpatschen Bürgermeisters Friedrich Conrad Gadebusch Livländische Jahrbücher und

die Adlerfeldsche Geschichte Carl's XII.

Indem ich nun die aus vorstehend erwähnten Quellen geschöpften Nachrichten der Zeitfolge nach neben einander stelle, kann ich es zwar nicht vermeiden ein und dasselbe oft mehrmals zu wiederholen, wir werden aber Schritt für Schritt dem Ziele zugeführt und es wird sich die größere oder geringere Umsicht und Zuverlässigkeit der Berichterstatter beim Gegeneinanderhalten ihrer Nachrichten um so deutlicher herausstellen und der Leser wird über die Glaubwürdigkeit des Berichteten nicht lange in Zweifel bleiben können.

---

## Vorfälle im Jahre 1703.

Am 1. Januar um 1 Uhr nach Mitternacht kam ein Trupp Russen von 1000 Pferden und hob die Schwedischen Vorposten bei Narva auf. Nachdem sie mehrere adliche Höfe und Bauerhütten verbrannt und alle Menschen, die ihnen in die Hände fielen, niedergehauen hatten, liefen sie in die Vorstadt und riefen auf Finnisch: „Auf, auf, die Russen kommen!" Wie das erschreckte Volk die Thüren öffnete, wurde es insgesamnt niedergenetzelt. Die Mannschaft, die daselbst lag, kam so bald und so gut sie konnte zusammen, feuerte auch ein Mal über das andere auf die Russen, weil aber diese, wenn auch gleich einige von ihnen fielen, sich nichts daraus machten, mußten die Schweden weichen und sich nach dem bedeckten Wege zurückziehen. Die Russen gingen hierauf wieder ihren Gang, nachdem dieser Lärm sechs Stunden gedauert und nicht wenig Schaden verursacht hatte. Damals wurden die Dörfer Zolakülla, Allekülla und Omkülla nebst vielen Mühlen und dem Stadtgute Rathshof in Asche gelegt.

Am 31. December 1702 hatte der Feldmarschall Scheremetjew auf die durch Spione erhaltenen Nachrichten den Obrist, Fürst Wadbolski mit drei Regimentern Dragoner und 1000 Kosaken von Pskow nach Reval abgesandt. Diese überfielen die in der Vorstadt Iwangorod liegende, über 2000 Mann

Digitized by Google

starke Schwedische Reiterei und Fußvolk, schlugen sie in die Flucht, nahmen ihnen die Fahnen und Trommeln ab und verfolgten sie bis Narva. Nahe bei der Mauer der Stadt verbrannten sie 4 Schuten [1]) und nahmen den Sohn eines Majors, einen Landmann und gegen 30 Soldaten und Reiter gefangen, worauf sie die um Narva liegenden Landhöfe und Dörfer in Brand steckten und viele von den daselbst angetroffenen Leuten theils erschlugen, theils gefangen mit sich wegführten.

Man könnte glauben, daß die beiden eben erzählten Ueberfälle eine und dieselbe Affaire gewesen seien, um so mehr da nur der letztere in dem Zarischen Tagebuche erzählt wird, aber Gadebusch theilt sie beide hinter einander mit und dann war es ja auch den am 31. December 1702 Russischen Styls (welches der 1. Januar 1703 nach Schwedischer Rechnung war) aus Pskow abgesandten Truppen unmöglich, schon an demselben Tage vor Narva zu sein, da die Entfernung von Pskow bis Narva gegen 200 Werst beträgt; es hat daher der Ueberfall der Iwangorodschen Vorstadt wol früheſtens erst acht Tage, wo nicht ein Paar Wochen nach Neujahr stattgefunden. Ueberdies scheint der erste, in der Neujahrs-Nacht vorgefallene Ueberfall die auf der Ehstländischen Seite gelegene Narvasche Vorstadt getroffen zu haben, denn in der Iwangorodschen Vorstadt, wo damals ebenso, wie auch noch jetzt, nur Russen wohnten, hätten die durch Spione unterrichteten Russischen Truppen gewiß nicht die List gebraucht, die Einwohner durch das Zurufen in Finnischer (Ehstnischer?) Sprache aus ihren Häusern zu locken. Auch wird bei dem in Iwangorod vorgefallenen Ueberfall nichts darüber gesagt, daß den Einwohnern etwas zu Leide geschehen sei, während es bei der andern Affaire heißt, daß viele von ihnen in den Tod gehen mußten. Es scheint also, wenn wir dieses Alles erwägen, doch, daß in wenigen Tagen hintereinander beide Vorstädte von Narva von den Russen überfallen worden sind.

Der Zar ließ das nebst Koporje eroberte Jama befeſtigen und in Jamburg umbenennen. Der Narvasche Commandant, General Horn wollte diese Arbeiten verhindern, allein die nach Jamburg ausgeschickten Schwedischen Truppen wurden von den Russen übel empfangen, ja sogar auf ihrem Rückzuge nach Narva verfolgt, wo viele von den Schweden in's Gras beißen mußten. Der General-Feldmarschall Scheremetjew schickte auch oft Streifpar-

---

[1]) Schuten — eine Art Fahrzeuge.

Digitized by Google

teien von Jamburg nach Narva, die anſehnliche Vortheile erhielten. Von Schwediſcher Seite ſuchte man durch gleichfalls ausgeſandte Parteien wider die Ruſſiſchen Dragoner, welche bei Jamburg ſtanden, etwas auszurichten, allein ſie wurden mit blutigen Köpfen zurückgewieſen.

Aus Schweden wurden allerlei Bedürfniſſe nach Narva geſchickt. Ein Theil davon wurde glücklich in die Stadt gebracht, das Uebrige nahmen aber die herumliegenden Ruſſen weg. Inzwiſchen gelang es dem Commandanten von Narva 300 Reiter vom General Schlippenbach an ſich zu ziehen.

Am 20. Juni ſchickte der Commandant von Narva 1200 Mann zu Pferde und 600 Mann zu Fuß mit 4 Geſchützen aus, um zwei Ruſſiſche Dragonerregimenter, die bei Padoga [1]) ſtanden, aufzuheben, auch etliche nicht weit davon in der Luga liegende Fahrzeuge zu verbrennen. Als ſie über den Lugaſtrom gekommen und ſich in Ordnung geſtellt hatten, griff der Obriſtlieutenant Lorenz Löſchert von Herzfeld die Ruſſen mit dem Degen in der Fauſt an und brachte ſie Anfangs zum Weichen; bald darauf kamen aber ſeine Leute in Unordnung und wurden von den Ruſſen bis Narva zurückgejagt.

Im Herbſt drangen die Ruſſen in Ehſtland ein. Sie gingen Narva vorbei bis nach Weſenberg und verheerten dort die ganze Gegend. Die Schweden beſorgten, die Ruſſen hätten eine Abſicht auf Narva, um es bei den langen finſtern Nächten zu überrumpeln. Diesmal blieb es aber bei den Drohungen, im künftigen Jahre wiederzukommen.

Der Commandant von Narva, General Horn, hatte den meiſten Kriegsvorrath, den man ihm aus Schweden nach Narva geſchickt hatte, bekommen und war auf ſechs Monate mit Lebensmitteln verſehen. Er beklagte ſich zwar über das Verſehen, das man begangen hatte, ihm an der Sonne getrocknetes Korn zu ſchicken, da daſſelbe ſich auf der See erhitzt und zum Theil unbrauchbar geworden war, inzwiſchen kam ihm doch das Eine und Andere bei ſeiner guten Haushaltung wohl zu Statten. Dieſe war um ſo nothwendiger, weil eine große Menge des Landvolks in die Stadt geflüchtet war, aus welcher ſie zu vertreiben Niemand das Herz hatte.

### Wie die Ruſſen anfingen Narva einzuſchließen.

Es ſind die vorerwähnten alten Tagebücher, die wir jetzt aufſchlagen, um aus denſelben zu ſehen, wie die Ruſſen gleich mit dem Anfange des Jahres

1) Padoga, ein noch jetzt am Lugaſtrom gelegenes Gut und Dorf.

Digitized by Google

1704 immer mehr und mehr anfingen, Narva zu beunruhigen und es einzuschließen. Ich werde aus diesen alten Manuscripten Wort für Wort Alles abcopiren, glaube aber meinen geehrten Lesern einen Gefallen zu thun, wenn ich mich dabei unserer gegenwärtigen Schreibart bediene, da die damalige Orthographie einem großen Theil des Publicums beim Lesen vielleicht sehr störend, ja vielleicht sogar unverständlich sein würde.

Zunächst ist es nur das Tagebuch **B**, mit welchem wir uns beschäftigen. Der Verfasser desselben erzählt uns Folgendes:

**Anno** 1704 den 8. Januar wurden mir 2 Pferde weggenommen nebst meinem Knecht Mart und dem Bauer Filka Maximow, indem sie in den Wald nach Holz gefahren, mir unwissend aber, daß sie nach der Ingermanländischen Seite gefahren. Gott ersetze mir den Schaden!

Den 9. kam Lieutenant Sievers wieder aus dem Arrest.

Den 12. verehrte mir Fähnrich Kloosen seine schwarze Stute, so ganz mager und aus dem Futter gekommen und er sie nicht länger conserviren konnte, mit Condition, daß wenn sie bei Futter käme und ich sie verkaufen wollte, er der Nächste dazu wäre, wenn er mir dafür bezahlte, was Andere bieten. Gott erhalte es!

Den 13. kam die Nachricht, daß die Russen Dorpat berennet.

Den 15. fuhr Timoschka, mein Junge, zum ersten Mal mit Eisenstraut sein Pferd nach dem Walde und holte, Gottlob, ein Fuder nasses Birkenholz nach Hause.

Den 17. ward ein Russischer Gefangener eingebracht, welchen die Livländischen Bauern auf dem Dörptschen Wege festbekommen, welcher ein Schießkerl ist gewesen bei den 2000 Mann Cavallerie, welche bei Wakkenarva[1]) übergegangen, um unsere Fuhren, welche von Reval pro Dorpat abgelassen, aufzufangen und die auf der Gränze stehenden Wachen zu heben, so ihnen aber, Gott Dank, mißlungen, zumal die Fuhren schon in Dorpat eingekommen und die Wachen sich versteckt, so daß der Feind hat müssen zurückgehen.

Den 18. Januar starb der Herr Commandant auf Iwangorod, Herr Obristlieutenant Bauner und ward den 21. dito hier in der Schwedischen Kirche[2]) bei Lösung 12 Stück Kanonen begraben. Gott verleih uns eine selige Nachfahrt!

---

1) Syreneez.
2) Die gegenwärtige Deutsche Kirche.

Digitized by Google

Den 18. schrieben sie aus Dorpat, daß der Feind wieder über wäre und im Lande sengt und brennt, stände bei Torma, 7 Meilen von Dorpat.

Den 22. sandte ich Christian Eisenstraut nach Jewe um Stroh und Heu zu kaufen, gab ihm den Jungen Timofei Maximow nebst meinem eignen Pferde und Eisenstraut's Pferd mit. Gott lasse ihn bald mit guter Verrichtung zurückkommen!

Den 23. kamen die Russen hier auf der Livländischen (d. h. Ehstländischen) Seite vor die Stadt bei dem Busche, allwo sie viel Knechte und Pferde wegnahmen, die in den Wald nach Holz gefahren waren, schlugen viel Leute todt, verbrannten Philip Baumann's Krug und standen von des Morgens Glock 9 bis zum Abend auf dem Felde und im Walde. Waiwara, Terwajöggi, Woddowa und Uddrias abgebrannt.

Das Journal C berichtet dieses mit folgenden Worten: Den 23. Januar that der Feind einen Einfall vor Narva, massacrirte einige Bürger-Knechte, so nach Brennholz ausgefahren und nahm ihre Pferde, auch einige Leute mit sich gefangen hinweg. Den 25. entstand ein blinder Lärm und wurden 2 Kanonen gelöset.

Das Tagebuch B fährt wie folgt fort:

Den 26. Januar wurde Hr. Lieutenant Sievers wieder mit 6 Mann auscommandirt, um zu recognosciren.

Den 27. kam Christian Eisenstraut mit dem Jungen Timofei Maximow aus Livland (d. h. aus Ehstland) Gott sei gedankt wieder zurück, allein ohne Heu und Stroh, nachdem sie ihre Fuder zu Kurtna, so vom Feinde ganz abgebrannt, haben müssen stehen lassen und mit den anderen Bauern bis Wesenberg geflüchtet.

Den 28. kam Lieutenant Sievers sein Knecht Jaco mit seinem gelben Pferde hier.

Den 30. kam Lieutenant Sievers zu Hause.

Den 1. Februar waren ungefähr 30 Russen auf dem Kutterküllschen Wege zu Terwajöggi gewesen zu Pferde und allda eine Badstube verbrannt.

Den 1. fing ich an das Neurussische Vocabelbuch zu schreiben.

Den 2. reisete Hr. Christian Kostfeld von hier über Land nach Holland.

Den 3. war die Justitien-Predigt in der Schwedischen Kirche und that der Hr. Superintendent die Predigt.

Den 7. wurden hier auf dem Eise abermals, 1/2 Meile von der Stadt



Digitized by Google

drei ausgesandte Handwerksknechte mit Pferden von den Russen weggenommen. Gott ersetze den Schaden!

Den 7. ward der alte Raths-Major Lars Bartelson begraben unter Lösung von Stücken, welcher gestern Morgen starb, seines Alters 78 Jahre, und hat Seiner Majestät von Schweden 64 Jahre gedient.

Den 8. kam ein Russischer Tambour mit Briefen in die Stadt.

Den 11. wurde der Tambour wieder abgelassen.

Den 12. ward hier das Dankfest celebriret wegen Seiner Majestät Victoria in Polen.

Den 13. wurde der Artillerie-Adjutant Hoeck in Arrest gesetzt und auf Iwangorod gebracht.

Den 14. predigte Hr. Pastor Schwarz.

Den 14. und 15. waren die Russen abermals auf dem Felde und nahmen 4 Bauern und diverse Fuhren und Pferde weg. Gott ersetze den Schaden!

Den 16. reisete der Hr. Major Waldeck nach Reval.

Den 20. Morgens Glock 3 starb der Hr. Rathsverwandte Herrmann Eschenburg selig in Gott. Herr Jesu mache uns Alle zur seligen Nachfahrt bereit!

Den 21. predigte Magister Helwig.

Den 21. ward die Frau Schooffsche ihre Jungfrau Tochter begraben. Starb den 16.

Den 21. communicirten wir Gott Dank. Derselbe lasse es uns allerseits zur Seligkeit gereichen!

Den 23. vertauschte an den Hrn. Regiments-Quartiermeister Sillmens meine Stute, so Hr. Fähnrich Kloosen mir verehrt und bekam von gemeldetem Hrn. Regiments-Quartiermeister einen Schimmel-Wallach wieder. Gott lasse es gedeihen und zur Arbeit dienlich sein!

Den 25. starb Philip Baumann seine Frau.

Den 26. kam die Zeitung aus Polen, daß der König von Polen dethronisiret.

Dito der Hr. Rathsverwandte Alexander Eckholm Justiz-Bürgermeister geworden.

Den 27. Abends Glock 3 reisete der Hr. Rathsverwandte Herrmann Poorten nebst seiner Liebsten und seinem Sohne Herrmann nach Reval in Compagnie von Monsieur Adam Heinrich Schwarz. Gott geleite sie allerseits!

Den 28. predigte Pastor Brüning.

Digitized by Google

Den 28. ward der Herr Rathsverwandte Herrmann Eschenburg hier in der Deutschen Kirche [1]) begraben und that der Hr. Magister Helwich seine Leichenpredigt.

Vergangene Nacht starb der Hr. Obristlieutenant und Commandant auf Iwangorod Steefken. Gott erfreue die Seele und mache uns zur seligen Nachfahrt bereit!

Den 2. März ward der Hr. Obristlieutenant und Commandant von Iwangorod, Steefken, hier in der Deutschen Kirche unter Lösung von 12 Kanonenschüssen begraben. Gott erfreue die Seele!

Den 6. März predigte Hr. Magister Helwich.

Den 7. des Morgens Glock 2 starb Hrn. Lorenz Sutthoff seine Liebste selig in Gott, nachdem sie ungefähr 17 Tage in sechs Wochen gelegen. Gott erfreue die Seele und mache uns zur seligen Nachfahrt bereit!

Den 9. Morgens früh starb die Frau Capitainin Carl Stiernstrahlsche selig in Gott.

Den 9. wurde der Justiz-Bürgermeister Alexander Ekholm durch den Hrn. General-Major Henning Rudolph Horn introducirt.

Den 10. kamen Briefe von Reval, datirt den 7., daß der Hr. Rathsverwandte Herrnann Poorten den 5. dieses des Abends zwischen Glocke 9 und 10 selig in Gott entschlafen. Der höchste Gott mache uns zur seligen Nachfahrt bereit!

Am 12. starb der Schwedische Musicant Johann Friedrich.

Am 13. predigte Hr. Pastor Brüningk.

Den 14. wurde der Hr. Notarius Zacharias Falk Rathsherr und bekam seine Vollmacht von Seiner Excellenz dem Herrn General-Gouverneur, Baron Otto Welling.

Den 14. bekam ich ein Fuder Heu von Krievos.

Den 15. kam Jungfer Dorothea Steven von mir bei Hrn. S. A. Wolff Junior hin, nachdem sie 13 Jahre bei mir gewesen und als mein eigen Kind gehalten.

Den 18. starb Martin Steven des Nachmittags Glock 2 selig in Gott.

Den 19. starb der Hr. Capitain Roselind des Morgens Glock 5 selig in Gott.

---

1) Die jetzige Russische.

Digitized by Google

Den 19. ſtarb Michaila Andrejew, mein alter Maſtenbracker, dem ich einen Sarg machen laſſen und begraben ließ [1]).

Den 20. predigte Magiſter Helwich.

Den 20. ſtarb der Schuſter Valentin Moer.

Den 20. kam die Frau Poortenſche aus Reval zurück.

Den 21. ward ſeligen Poorten ſeine Leiche eingebracht.

Den 23. kam ein Ruſſiſcher Tambour hier mit Briefen und Kleidung an die Gefangenen NB bis an die Schiffsbrücke.

Den 24. ward er wieder abgelaſſen, ohne Audienz bei den Hrn. General-Major gehabt zu haben.

Den 23. reiſete Logman Johann Stiernſted weg von hier.

Den 24. ward mein Knecht Michel krank. Gott helfe ihm bald auf!

Den 27. predigte Paſtor Schwarz.

Den 29. des Morgens halb 10 ſtarb Jochim Hinrich Köllner am Fleckenfieber, nachdem er 9 Tage krank geweſen. Gott erfreue ſeine Seele!

Den 29. regnete es dies Jahr zum erſten Mal.

Den 29. dito gebraut März-Bier.

Den 30. ſtarb der Schlachter Andreas Wiedlingk.

Den 30. nach Mittag Glock halb 3 ſtarb die Jungfer Anna Helena Apolloſ, nachdem ſie 4 Tage krank geweſen am Fleckfieber. Gott erfreue die Seele und gebe uns eine ſelige Nachfahrt um Chriſti willen!

Den 31. war unſer Revier noch ganz feſt, ſo daß man mit Pferden und Wagen überfahren konnte.

Den 31. war Chriſtian Zerniko ſeine Hochzeit. Desſelben Abends Glock 8 kam Peter von Tunderküll ein und brachte Zeitung, daß der Ruſſe über wäre.

Den 1. April ward Lieutenant Sievers nach der Livländiſchen Seite ausgeſandt des Feindes Deſſein zu obſerviren.

Den 1. April ward Jochim Heinrich Köllner begraben.

Den 1. dito des Abends Glock 10 kam Lieutenant Sievers wieder zurück von Waiwara, weil der Feind dort umgekehrt, nachdem er unterwegs bei und zu Tunderküll 5, bei Terwajöggi 4, zu Wodowa 17, im Thuluſchen Kruge 8

---

1) Aus dieſer Annotirung können wir über den Verfaſſer dieſes Tagebuchs wenigſtens das ſchließen, daß er in Narva Kaufmann war.

Digitized by Google

und zu Waiwara über 50 Personen jämmerlich niedergemacht. Ungefähr 100 Mann Cavallerie ist der Feind stark gewesen. Gott erfreue die jämmerlich umgebrachten Seelen und bewahre uns und das ganze Land vor dergleichen Zufällen um Christi willen!

Das Tagebuch D bestätigt die eben gemachte Mittheilung mit folgenden Worten:

Den 1. April kam der Feind von Jama her, ging zu Kutterküll über's Eis und rückte sodann in Livland (Ehstland) ein, nachdem er hin und wieder sehr viele Bauern zu Gefangenen gemacht und eine große Anzahl davon getödtet hatte.

Wir wenden uns nun wieder zum Tagebuche B, wo wir Folgendes lesen:

Den 2. April geschwitzet in der Wanne.

Den 3. ward um meine Magd angehalten durch B. Pruter.

Den 3. dito ward seliger Hr. Rathsverwandter Herrmann Poorten hier in der Deutschen Kirche begraben und hielt Hr. Pastor Helwich die Leichenpredigt, wobei 7 Carmina ausgetheilt wurden.

Den 4. des Abends Glock 9 entschlief Heinrich Funk Hanson selig in Gott. Der Höchste verleihe uns eine selige Nachfahrt!

Den 8. ward er in der Deutschen Kirche begraben.

Den 9. ward unser Revier von Eis befreit.

Den 8. wären in Reval 3 Schiffe angekommen, die ersten dies Jahr, ein Holländisches und 2 Stralsunder mit Malz.

Laut Tagebuch B.

Den 11. gegen den 12. des Nachts waren leider abermals ungefähr 50 Russen auf der Iwangorodschen Seite, trieben die Vorposten, schlugen in der Vorstadt 6 todt, blesstirten 4 und nahmen 3 gefangen.

Laut Tagebuch C.

April d. 11. in der Nacht geschahen mit Kanonen zwei Allarmschüsse aus dem Hornwerk wie der Feind bereits auf dem Postmeisterberge unsere Reitervorposten gehoben. 2 Mann hatten sie erschossen, 4 blesstirt, die übrigen nebst einigen Weibspersonen aus den Gärten gefangen weggeführt.

Laut Tagebuch D.

Den 12. um 2 Uhr nach Mitternacht bemächtigte sich eine Moskowitische Partei des Iwangorodschen Hanfmagazins oder Hakelwerks und machte darin einen Reiter und viele Bauern mit ihren Weibern nieder, nahm auch einige gefangen. Sobald der Officier, der auf dem Bollwerk Horn die Wache hatte, davon benachrichtigt wurde, eilte er herbei und jagte die Russen wieder weg.

Laut Tagebuch B. Den 23. starb die Wittwe Richtonsche und Lieutenant Kock.

Digitized by Google

Den 26. kamen die Schiffe hier an der Brücke mit Krons-Getreide, 10 mit Malz und Hafer beladen.

Bei Bacmeister Thl. 1 S. 102 und bei Friebe Thl. 5 S. 153, 154.

Der Russische General Peter Apraxin war inzwischen mit 5 Infanterie- und 2 Cavallerie-Regimentern von Jamburg nach der Seeküste gegangen, stand an der Mündung der Narova und hatte am 27. April zwei Batterien aufgeworfen, um der Stadt Narva die Gemeinschaft mit der See abzuschneiden.

Laut Tagebuch B.

Den 28. arrivirte Monsieur Heyn hier auf der Rhede.

Laut Tagebuch C.

Den 27. April kam ein Convoyer mit 6 Proviantschiffen auf der Rhede an.

Den 28. zeigte sich der Feind bei Wehenkül mit einer Partei Reiterei.

Laut Tagebuch D.

Den 27. und 28. ließen sich die Feinde mit einiger Reiterei bei der Mündung des Flusses sehen.

Abends Glock 5 starb Friedrich Felthusen.

Den 28. wies sich der Feind gegenüber Kutterkül, warf da Batterien auf, schossen nach unseren beiden Brigantinen, welche vorn am Wagenkülschen Revier lagen, so daß sie den 29. mußten wieder nach der Rhede gehen.

Laut Tagebuch B.

Den 29. konnte kein Schiff noch Schute aus oder einkommen, weil die Russen schon ihre Stücke gepflanzt und beim Krug Posto gefaßt, schossen etliche Mal über's Revier.

Laut Tagebuch C.

Den 29. faßte der Feind Posto auf der Ingermanländischen Seite gegenüber Kutterkül und machte eine Batterie von 8 Kanonen und verhinderte unseren Proviantschiffen die Einfahrt, worauf eine von unseren Brigantinen sich in den Strom gelegt, um den Feind zu verhindern, durch den Wehenkülschen Bach[1]) auszukommen.

Laut Tagebuch D.

Den 29. setzten sie sich fest und richteten daselbst eine Batterie auf, ungeachtet zwei von unseren Fahrzeugen durch beständiges Feuer sie daran zu verhindern suchten. Die Russen hingegen schossen gleichfalls sehr heftig auf dieselben los, also daß sie auch eins von den zwei Schiffen durchbohrten, worauf sie sich beide vom Lande weiter abbegaben. Der General-Major und Ober-Commandant, Freiherr Rudolph Henning Horn, hatte sich aus der Stadt gezogen um auf der Feinde Bewegung Acht zu haben. Diese waren durch den erhaltenen Vortheil dreist geworden und brannten ihr Geschütz auf ihn los, thaten aber keinen Schaden.

Laut Tagebuch B.

Den 30. April arbeiteten sie noch allda mit Aufwerfen (nämlich an der Narova-Mündung).

Den 30. fuhr der Feind fort an seinen Werken und Brustwehren zu arbeiten, kam auch damit so weit, daß weder die Schiffe, so auf der Rhede waren, zu uns kommen,

1) Die in die Narova bei deren Mündung sich ergießende Rossona.

Digitized by Google

Laut Tagebuch D.

noch die unsrigen, so unter den Stücken der Stadt lagen, aus dem Hafen auslaufen konnten, wodurch wir dergestalt eingeschlossen wurden, daß es nicht möglich war Lebensmittel von außen zu erhalten.

Laut Tagebuch B.

Den 1. Mai ward unter Allaküll ein Handlanger von den Russen gefangen.

dem Wege nach Kutterküll sehr abzuhalten, daß sie nicht in die

Den 2. Mai kam der Feind über und faßte Posto bei Hungerburg und Kutterküll, recognoscirte bis Waiwara, so daß Niemand sich mehr hinunter wagen durfte.

Den 3. des Morgens gar frühe waren sie mit Rittmeister Calentin bei Rothenhahn zusammen, doch ohne einigen Effect.

Den 3. wurde Rasperſche in ihrer Krankheit mit Gott vereinigt.

Laut Tagebuch C.

Nachdem man verschiedene Tage vorher vernommen, daß der Hr. Obrist Rehbinder mit seinem Regimente auf der Rhede angekommen wäre, ward am 10. Mai der Obrist Lode und Obrist Morat mit 300 Mann zu Pferde und zu Fuß auscommandirt den Hrn. Obrist Rehbinder einzuholen, kamen auch glücklich ein, brachten aber vom Schiff weder Proviant, noch ihre Bagage mit, weil sie vom Feinde bis an die Stadt verfolgt wurden und bekam der Feind im Marsch von uns ein Paar Gefangene.

Laut Tagebuch D.

Den 1. und 2. Mai setzte der Feind seine Arbeit an den Verschanzungen auf emsig fort, um dadurch unsere Schiffe Stadt einkommen möchten. Um Mitternacht ging er mit etlichen Prahmen auf die Ehstländische Seite über, überfiel einige von unseren mit Lebensmitteln beladenen Fahrzeuge, die solche in die Stadt einbringen und uns damit versorgen sollten. Sobald befand sich der Feind nicht auf dieser Seite des Flusses, als er uns von daher nach Vermögen allen Abbruch zu thun und unsere Pferde und übriges Vieh wegzunehmen suchte.

Den 10. Mai ward Obrist Lode mit 300 Fußknechten und der Obrist Morat mit 250 Pferden abgeschickt, um zu dem Obrist Rehbinder zu stoßen, um ihm allenfalls beizuspringen, denn dieser war mit seinem Regiment zu Fuß von 600 Köpfen bis an die Rhede und Mündung des Flusses, gerade gegen die feindlichen Batterien über, gerücket. Wie wir allda anlangten, fanden wir zwar den Feind auf unserer Seite nicht vor; allein sobald hatte er uns nicht erblickt, als er in möglichster Eile eine Brücke über den Strom warf und augenblicklich auf uns losging. Unsere drei Obristen berathschlagten sich unverzüglich, was bei dieser Gelegenheit anzufangen, und fanden, daß es zu gefährlich den Feind anzugreifen und also rathsamer wäre sich zurückzuziehen. Und in der That waren wir weit schwächer wie die Russen und hatten überdies kein grobes Geschütz bei uns. So war auch das Rehbinder'sche Regiment nur mit schlechten Flinten versehen und überhaupt hatten wir kein Werkzeug bei uns, damit wir uns verschanzen

Digitized by Google

Laut Tagebuch D.

konnten, im Fall der Feind uns etwa hätte überfallen wollen. Wir zogen uns also in guter Ordnung auf folgende Weise zurück: das Rehbinder'sche Regiment ging voran, welchem die Lode'sche Infanterie folgte, die wieder von 30 Grenadieren gedeckt und der Nachtrab durch die Reiterei beschlossen wurde. Die Russen kamen hierauf in ziemlicher Anzahl uns immer näher und schienen Lust zu haben mit uns anzubinden; weil wir aber so glücklich waren und die Brücke zu Terwajöggi[1]) bei Zeiten hinter uns abwarfen, war es ihnen nicht möglich uns weiter zu verfolgen, daß wir also die Stadt mit Verlust von wenigen Leuten erreichten. Der General-Major Horn war mit dem, was hier vorgegangen, gar nicht zufrieden und ließ daher gleich einen Kriegsrath halten.

Laut Tagebuch A.

Den 12. Mai kam Obrist Rehbinder mit circa 600 Mann Infanterie von der Rhede hier in die Stadt.

Laut Tagebuch B.

Den 11. gingen unsere Leute hinunter, um unsern angekommenen Völkern aufzuhelfen. Den 11. in der Nacht kamen, Gottlob, 700 Mann unter Commando des Hrn. Obristen Rehbinder in die Stadt, da die Russen aber .....

Den 12. ravagirten die Russen hier an der Stadt und bei Waiwara.

Den 12. wurde Lieutenant Matthias Witte bei mir einquartiert.

Laut Tagebuch D.

Den 11. und 12. sahen wir die feindliche Reiterei auf der Livländischen Seite hin und wieder auf Kundschaft ausgehen und das Land durchstreifen, und zwar soviel wir abnehmen konnten, in ziemlicher Anzahl.

Den 13. hörte man von der Rhede her und bei dem Auslauf des Flusses stark schießen.

Bei Bacmeister S. 102: der Schwedische Vice-Admiral de Prou hatte sich mit einer Flotte der Mündung der Narova genähert, beschoß das Lager des Generals Apraxin mit Kanonen und warf Bomben hinein, um den Fluß hinauf nach Narva zu kommen, um der Stadt Proviant und Mannschaft zuzuführen.

Bei Adlerfeld Th. 2 S. 71: Konnte aber nicht zu seinem Zweck gelangen, weil die Russen sich schon der Narova-Mündung bemächtigt und beide Seiten des Flusses mit Batterien besetzt hatten. Es wandte sich also

1) Der Terwajöggi ist ein aus der Sumpfregion Ehstlands entspringender und bei Kutterküll die Narova mündender Bach.

Digitized by Google

de Prou nach der Ehstländischen Küste gegen Reval, wo er seine 1200 Mann aussetzte, um zu dem General Schlippenbach zu stoßen.

| Laut Tagebuch A. | Laut Tagebuch B. | Laut Tagebuch C. | Laut Tagebuch D. |
|---|---|---|---|
| | | Den 14. Mai strich der Feind auf der Iwangorodschen Seite mit einer starken Partei vorbei. | |
| | Den 19. kam die Frau Kontroleurſche mit einem Sohne in 6 Wochen. | | |
| | Den 20. dito kam M. H. R. mit einem Sohn in sechs Wochen, des Morgens Glock 4½. | | |
| D. 21. Mai nahmen die Russen das Neustadtsche Vieh von der Weide nach der Livländischen Seite weg, bestehend in circa 100 Stück. | Den 21. waren die Russen auf dem Felde auf der Livländischen Seite und nahmen eine Partie von dem Neustadtschen Karri (Viehheerde) weg. | Den 21. am Morgen sehr früh hat eine feindliche Partei bei Joala uns über 100 Stück Hornvieh, einige Artillerie- und viel Bürgerpferde und Officierspferde abgenommen; wie aber zwei Kanonen auf sie gelöset worden, gingen sie mit dem Raub davon. | Den 21. wagte sich der Feind so nahe unter die Stücke der Stadt, daß er auch einiges Vieh und verschiedene Leute wegnahm. |
| Den 22. wurde Capitain Stahl, von Reval kommend, mit Fuhrwagen, Pferd, bei Waimara gefangen gebracht. | D. 22. dito nahmen sie bei 100 Pferde weg. | | |
| Den 23. ließ der Russe sich wieder auf dem Felde sehen. | | | |

Bei Bacmeister S. 103: Am 26. Mai trafen bei dem Russischen Lager an der Narova-Mündung Truppenverstärkungen ein. Sie kamen von St. Petersburg und waren die Vorzügler derjenigen Regimenter, die bestimmt waren nach Carelen zu gehen. Sie waren nur nach Narva beordert, weil man es für möglich hielt, daß der Schwedische General Schlippenbach von Reval aus der Stadt Narva zu Hülfe kommen könne.



Digitized by Google

Laut Tagebuch A.

Den 26. Mai abermal bei'm Busch, woraus er einige Stadtpferde nebst Menschen gefangen gebracht.

Den 29. Nachmittags ließ er sich wieder auf der Livländischen Seite sehen, als auch in unserm Hakelwerk, woselbst bei Ferbershof ein Russischer Officier niedergeritten und .....[1]) wurde, wie man sagt, ein Major .....[1]), daß Niemand mehr .....[1]) kommen können, auch Zelte aufgeschlagen [1]).

Laut Tagebuch B.

Den 26. dito abermal ein Pferd und Leute weggenommen.

Den 27. des Morgens abermals 7 a 8 Pferde auf der Iwangorodschen Seite weggekommen.

Den 29. waren die Russen abermals hier, gar bis in die Narvische Vorstadt, nahmen viel Pferde und Menschen weg, unter Allen den Marktvogt Axel Hasemann. Zwei Russen wurden von den Unsrigen in der Vorstadt erschossen, nebst einem Pferde an der großen Gasse bei Ferbers Haus, von dem alten Raths-Koch. Ein Major ward erschossen, Namens ..... dessen Bruder ist hier, welcher bei der Action zu Padoga [2]) von Hrn. Obrist Morat gefangen wurde.

Laut Tagebuch C.

Den 26. nahm der Feind uns abermal bei Joala über 30 Pferde und einige Knechte gefangen.

Den 27. in der Nacht Glock 2 nahm der Feind uns 9 Pferde unter Iwangorod weg und wie nun ein Allarmschuß geschah, strichen sie mit ihrem Raub davon.

Den 29. früh Morgens am Sonntag um 4 Uhr nahm er uns wiederum über 30 Pferde weg; selben Tages Nachmittags kam eine feindliche Reiterpartei vor das Königsthor bis auf die Contrescarpe und erschoß einen Reiter. Es geschahen mit Kanonen einige Schüsse, ward aber nicht mehr als nur ein Regimentsofficier vom Feinde todtgeschossen und die Leiche ward eingeholt.

Laut Tagebuch D: Den 29. ließ er sich bei Joala sehen, wo er etliche Pferde erbeutete. Es schien als ob unser Geschütz seiner Reiterei einigen Schaden gethan hätte. Desselben Tages, um viertehalb Uhr Nachmittags, kam der Feind mit einer starken Partei zu Pferde durch die Gärten und ging abermals auf das Hakelwerk oder Haufhaus los. Der Rittmeister Hochmuth, der nur mit 15 Pferden allda stand, that alle mögliche Gegenwehr und hielt die Russen auf, so lange er konnte, allein weil er bemerkte, daß er von der Stadt würde abgeschnitten werden, hielt er für's Rathsamste sich unter die Contrescarpe zu ziehen. Der Feind folgte ihm zwar nach, wurde aber durch das Geschütz von unseren Bollwerken zur Umkehr gezwungen, indem er einige Pferde und einen wohlgekleideten Officier im Stiche ließ, welcher in die Stadt eingebracht wurde. Seine Todten hatte er, der Gewohnheit nach, mit fortge-

1) Die punktirten Stellen sind im Original unleserlich.

2) Wahrscheinlich im Treffen vom 20. Juni 1703.

Digitized by Google

schleppt. Rittmeister Hochmuth verlor einige Reiter und Pferde und ward ihm sein eignes unter'm Leibe todtgeschossen, er selbst aber verwundet. Inzwischen setzten die Russen ihre Wachen bis Rothenhahn aus, kamen auch mit ihrem Fußvolk immer näher.

Bei Bacmeister S. 103 und 104: Gegen den 30. Mai waren alle nach Carelen bestimmt gewesenen Russischen Truppen an der Mündung der Narova versammelt. Unterdessen kamen auch von Pskow die drei Obristen Astafjew, Ghorbow und Pflug mit drei Dragoner-Regimentern an und die Apraxinschen Infanterie-Regimenter hatten schon oberhalb des Lagers eine Brücke über die Narova geschlagen. Das Apraxinsche Corps blieb noch einige Zeit in seinen Retranchements an der Mündung der Narova stehen, bis es Befehl erhielt Iwangorod zu blockiren. Die übrigen Infanterie- und Cavallerie-Regimenter aber gingen am 30. Mai über die besagte Brücke auf die andere Seite des Flusses, auf welcher die Stadt Narva liegt, schlugen ihr Lager auf und blockirten die Stadt von allen Seiten. Die Artillerie mußte aus St. Petersburg zu Lande hergeführt werden, welches mit großer Beschwerlichkeit geschah. Ein Theil der Ammunition ging zur See in kleinen Fahrzeugen längs den Ufern hin.

Laut Tagebuch A.

Den 30. Mai erhielten wir die Post durch den Joalaschen Busch kommend annoch.

Den 31. des Nachts mußte sie ausgehend wieder zurückkehren, weil die Russischen Posten alles besetzt.

Laut Tagebuch B.

Den 30. streiften sie abermal und wurde stark von den Wällen geschossen. Sie waren bis an die Gärten zu Liwakülll [1]).

Den 31. faßten die Russen Posto auf der Iwangorodschen Seite auf dem hohen Berge bei Rathshof [2]), allwo unsere Posten bis Dato gestanden; so daß auch unser Vieh eingetrieben und abermal 7 Pferde weggenommen. Obrist-Lieutenant Marquard sein Knecht Otto ging mit einem Pferde zum Feinde über.

Laut Tagebuch D.

Den 30. zogen wir unsere Vorwachen in aller Frühe von dieser Seite an uns [3]). Denselben Tag sah man viele Truppen in das feindliche Lager einrücken, die wir, so gut wir konnten, mit unserm Geschütz willkommen hießen.

Den 31. faßte der Feind Posto auf der Iwangorodschen Seite, vertrieb unsere Vorwachen vom Koppelberge und setzte doppelte Posten anstatt der unseren wieder ein.

1) Liwakülll, am Ufer der Narova, dort, wo gegenwärtig das Ende der Narvaschen Vorstadt.

2) Rathshof, ein Stadtgut, welches dort lag, wo gegenwärtig der Russische Kirchhof.

3) Nämlich aus der Gegend von Rothenhahn.

Digitized by Google

Laut Tagebuch B.

Den 31. ward unser Garten und Bollwerk aufgerissen und das Bollwerk meist in Stücke gehauen. Die Tische und Schauer aus dem Garten ließ ich nach Hause holen.

Laut Tagebuch D. Den 31. Mai näherte sich der Feind von Iwangorod her in der Absicht unser Vieh und Pferde wegzuholen; weil wir aber von den Wällen stark auf ihn losfeuerten, zog er sich hinter den Hügel bei Rathshof zurück, setzte sich daselbst unverzüglich fest, schlug seine Zelte auf und stellte auf der Höhe des Berges seine Vorposten aus. Wir erfuhren später, daß es der General-Major Tschammer mit seinem Dragoner-Regiment wäre, welches grün gekleidet war.

Laut Tagebuch B.

Den 1. Juni starb die Frau Christian Kokkesche Nachmittags.

Laut Tagebuch C.

Den 1. Juni in der Nacht ward der Obristlieutenant Marquard und Major Funk mit 400 Mann Infanterie nach der Iwangorodschen Seite auscommandirt, doch mit der expressen Order, daß der Major Funk nicht weiter, als auf die Berge gehen und allda sich setzen sollte. Obristlieutenant Marquard attakirte mit seinen Reitern den Feind, repoussirte ihn, machte in seinem Lager einige schöne Beute und mußte sich sodann wieder zurückbegeben; hätte aber der Major Funk die Order gehabt mit zu attakiren, so hätten sie das ganze Regiment des Feindes total schlagen können. Wir verloren den Lieutenant Apolloff und den Corporal Spanke und ein Paar Reiter wurden blessirt.

Laut Tagebuch D.

Den 1. Juni ließ der Feind sich von neuem mit vieler Reiterei hin und wieder im Felde sehen und wie es schien uns zum Trotze. Wir banden also dann und wann mit ihnen an und thaten ihnen auch einigen Abbruch.

Laut Tagebuch A.

Den 2. Juni thaten die Unsrigen mit circa 1200 Mann Infanterie und 100 Cavallerie einen Ausfall nach Herbershof [1]), kamen aber um 3 Stunden wieder zurück, ohne mit dem Feinde, der 6—700 Mann Cavallerie zusammengehabt, in Action gewesen zu sein.

Laut Tagebuch B.

Den 2. Juni des Morgens thaten unsere Leute einen Ausfall auf der Iwangorodschen Seite mit Infanterie und Cavallerie; trafen — zu verstehen die Cavallerie — mit den Russen auf dem Berge bei Rathshof und trieben die Russen bis in den Wald verschiedene Male. Bei dieser Action sind ungefähr 40 Russen geblieben und viele blessirt. Einen gefangenen Russischen Dragoner brachten die Unseren ein, welchen

Laut Tagebuch C.

Den 2. Juni wurden die Obristen Fersen und Rehbinder mit 1000 Musketiren und Obristlieutenant Marquard mit einigen Reitern und Dragonern auscommandirt, welche Auscommandirung mit den Volontairen wol 1500 Mann stark war. Weil sie nicht weitere Orders hatten, als bis Rothenhahn zu gehen und der Feind sich gleich davon machte, so ka-

1) In der Gegend der Narvaschen Vorstadt.

Digitized by Google

Laut Tagebuch B.

Quartiermeister Didrich Netzer gefangen genommen. An unserer Seite ist geblieben Lieutenant Apolloff und Corporal Spanko nebst 2 Gemeinen und 4 blessirt. Unsere Infanterie stand unterm Berge und kam nicht zur Action. Der Gefangene sagt, daß der Zar selbst hier wäre. (Dieses Treffen wird in den Tagebüchern C und D als am 1. Juni vorgefallen berichtet, wir sehen aber aus Allem, daß es in der Nacht vom 1. auf den 2. stattgefunden hat.)

Laut Tagebuch C.

men sie unverrichteter Sache zurück.

Laut Tagebuch D: Wie der Obristlieutenant Marquard mit einigen Pferden am 2. Juni etliche Gefangene nach Iwangorod brachte, fielen die Russen ihn auf dem Rückwege an; allein sie wurden bald zurückgeschlagen und von unserer Reiterei, die 150 Pferde stark war, bis an das nächste Holz getrieben. Hier setzten sich die Feinde wieder, stellten sich in Schlachtordnung und da ihnen eine starke Partei zu Pferde zur Hülfe kam, zwangen sie uns den Rückweg zu suchen. Doch dieses geschah mit Unerschrockenheit und mit aufgespannten Hähnen auf unseren Pistolen, bis wir an das Schloß Iwangorod kamen, wo Major Funk uns mit einigem Fußvolk erwartete. So bald war er nicht gewahr, daß man uns nachsetze, als er mit seinem rechten Flügel losbrach, worauf der Feind sich zurück zog.

Dem Obristlieutenant Marquard und dem Major Funk war zwar aufgetragen gewesen, mit ihren Leuten bis an das nicht weit davon stehende Lager sich zu nähern, um solches wo möglich zu überfallen und zu plündern; allein Funk stellte vor, daß er nicht befehligt sei ein Mehreres zu wagen, noch unsere Reiterei in solchem Falle zu unterstützen. Daß also aller Vortheil, den wir dies Mal davon trugen, darin bestand, daß der Feind einige Leute und Pferde verlor. Wir fingen einen Dragoner auf, welcher aussagte, daß die Russen zwar nur noch 6000 Mann stark wären, man erwartete aber den Zaren stündlich mit 40,000 Köpfen. In diesem Gefechte vermißten wir einen Lieutenant Namens Apolloff, einen Fähnrich, Namens Sparkul, und 8 Reiter.

Als der General-Major Horn am selben Tage (nämlich am 2. Juni) gewahr wurde, daß die Russen mit einer ansehnlichen Partei nach der Livländischen Seite hinmarschirten, schickte er die Obristen Rehbinder und Fersen mit 1200 Fußknechten und den Obristlieutenant Marquard mit 200 Pferden von Iwangorod aus, um sich wo möglich des feindlichen Lagers zu bemächtigen. Zu gleicher Zeit hatte Rehbinder Order bekommen, sich wieder in die Stadt zu ziehen, sobald ihm durch Werfung einer Bombe das Zeichen dazu gegeben würde.

Digitized by Google

Wie der General oben von seinem Hause sah, daß die Russen in großer Menge zurückkamen, ließ er die Bombe fliegen, damit unsere Leute zurückkehren möchten und schickte zu dem Ende auch den Obristlieutenant Bloman, welcher damals Generaladjutanten-Dienste verrichtete, zu ihnen hin. Dieser fand zwar unsere Reiterei mit dem Feinde schon in Arbeit, doch ließen sie auf erhaltenen Befehl davon ab, nachdem sie einige Verwundete bekommen, auch von den Russen etliche Mann, und unter solchen einen Officier getödtet hatten.

| Laut Tagebuch A. | Laut Tagebuch B. | Laut Tagebuch D. |
|---|---|---|
| Den 3. Juni alles still. | Den 3. Juni kam seligen Heinrich Funk Hanson sein Finnischer Junge, welcher hier vor einigen Tagen vom Felde weggekommen, wieder und berichtete, daß der Zar nicht hier wäre, sondern erwartet würde. | |
| Den 4. still. Auf dem hohen Berg, Iwangorod gegenüber, haben die Russen auch ihre Pöste. | Den 4. gegen Abend wurde stark mit Kanonen, entweder auf der Rhede von den Unsrigen, oder auch drunten von den Russen geschossen. | Den 4. erblickte man sowol einige feindliche Reiterei als Fußvolk von der Livländischen Seite her und gegen Abend hörte man auf der Rhede sehr stark schießen. |

Bei Bacmeister S. 104: Die Schwedische Flotte lag in der Mündung der Narova (d. h. auf der Rhede) als am 3. Juni Russischen Styls / 4. Juni Schwedischen Styls bei einem heftigen Sturme zwei Schiffe mit Proviant und Mannschaft von den Ankern losgerissen und nahe bei der Mündung auf den Strand gesetzt wurden. Selbige fielen nebst den darauf befindlichen 2 Lieutenants und 70 Soldaten und Matrosen den Russen in die Hände. Damals lagen einige Schwedische Kriegsschiffe so nahe bei dem Ufer, daß die Russen sie mit Kanonen hätten in den Grund bohren können; allein die Russische Artillerie war damals noch nicht angekommen. Der General Apraxin hatte zwar einige alte und schlecht gegossene Feldstücke bei sich, von welchen auch zwei herbeigebracht wurden, allein von dem ersten Schuß zersprangen sie beide, wovon ein Artillerist verwundet und ein anderer getödtet wurde.

| Laut Tagebuch A. | Laut Tagebuch B. | Laut Tagebuch D. |
|---|---|---|
| Den 5. Juni brachte ein Russischer Tambour Briefe von unseren Gefangenen, als Capitain Stahl und Höcker Lang, item Lieutenant Laydel, der nebst noch einem Lieutenant und Audi- | Den 5. Juni brachte ein Russischer Tambour Briefe von dem Höcker Simon Lang, der hier auf'm Felde (da er schon von der Rhede zurückgekommen) gefangen worden. Berichtet dabei, daß | Den 5. Juni nach Mittag langte ein feindlicher Trommelschläger mit einem Briefe vom Capitain Stahl an, welcher am 2. Mai von den Russen war gefangen worden. Bei dieser Gele- |

Digitized by Google

Laut Tagebuch A.

teur von Obrist Rehbinders Regiment, welche bei Strandung Schiffer Peter Faß, von Reval sein Fahrzeug, nebst 70 gemeinen Kranken und das Schiffsvolk, gefangen genommen worden. Gott sei ihr Trost und Stärke!

Laut Tagebuch B.

vergangenen Dienstag eine Schute durch den großen Sturm gestrandet, darauf Lieutenant Maydel, Lieutenant ..... und der Auditor ..... gewesen, nebst 70 Kranken, die nach Reval zu sollten gehen. 25 Last Roggen hat der Feind auch weggekrigt.

Laut Tagebuch D.

genheit erfuhr man, daß Lieutenant Maydel mit 70 Mann vom Rehbinderschen Regiment bei der Überfahrt aus Schweden Schiffbruch gelitten und mit diesen Leuten wäre genommen worden. Der Trommelschläger ward alsbald wieder abgeschickt und ihm erlaubt morgen wieder zu kommen, um die Antwort abzuholen. Beides geschah des folgenden Tages um Mittag, an welchem der Feind verschiedene Bewegungen machte.

Den 5. Juni des Abends starb Advocat Jordan selig in Gott.

Den 6. Juni Abends 5 Uhr wurde der Tambour, nachdem er nach der Antwort gekommen war, mit Briefen an die Gefangenen wieder abgelassen.

Den 6. Juni wurden die Briefe beantwortet und forderte der Tambour sie ab.

Den 7. alles still.

Den 7. Juni hörte man von der Rhede her verschiedentlich aus Musketen schießen, welches von halb 2 bis 3 Uhr dauerte, wobei man auch den Rauch von weitem hoch in die Luft aufsteigen sah. Der Feind suchte in währender Zeit unser Vieh fortzutreiben, ward aber durch beständiges Schießen daran verhindert.

Den 8. auch still.

Den 9. Juni des Abends Glock 6 starb der Hr. Rathsverwandte Heinrich Brun selig in Gott, nachdem er mehrere Tage das Fleckfieber gehabt. Gott verleihe uns eine selige Nachfahrt!

## Eine Kriegslist der Russen.

Bei Bacmeister S. 104 u. 107: Nach der Aussage einiger in Russische Gefangenschaft gerathener Narvenser erwartete der Narvasche Commandant, daß der General-Major Schlippenbach von Reval aus ihm zur Hülfe kommen werde. Deswegen bedienten die Russen sich folgender Kriegslist, um die Schweden aus der Stadt herauszulocken und einige vornehme Gefangene zu bekommen, von denen sie genaue Kundschaft über alles erhalten könnten. Den 8. Juni (nach Schwed. Styl den 9.) mußten einige Infanterie- und Dragoner-Regimenter in der Stille auf dem Revalschen Wege nach der steinernen St. Peters-Kirche zu nach Terwajöggi [1]) gehen. Von selbigen hatte das Seme-

1) Terwajöggi, ein Dorf bei Peterskirch an der Poststraße ungefähr 8 Werst von Narva.

Digitized by Google

nowſche und das Ingermanländiſche Infanterie-Regiment blaue Montirung. Für die Dragoner hatte man blaue Mäntel zuſammengebracht, und die Fahnen, die man gebrauchte, waren von der Farbe der Schwediſchen. Von der andern Seite zog die Ruſſiſche Armee in völliger Schlachtordnung auf, als wenn ſie ſich den zum Entſatz herbeieilenden, vermeinten Schweden widerſetzen wollte. Dieſe gaben darauf mit zweien Kanonenſchüſſen die Schwediſche Loſung, welche aus der Stadt ſogleich mit ebenſoviel Schüſſen, ſo wie die bald darauf mit vier Schüſſen gegebene, ebenfalls mit einer gleichen Anzahl beantwortet wurde. Sie durften nunmehr nicht zweifeln, daß der Feind ſich würde hintergehen laſſen und rückten alſo gegen die Ruſſiſche Armee an. Als die Vortruppen auf einander ſtießen, zogen die Ruſſen der Abſicht gemäß ſich zurück und flohen in Unordnung zu der Armee; auch dieſe that, als wenn ſie in dem Lager in Verwirrung geriethe. Die Beſatzung von Narva glaubte nunmehr wirklich, daß der General Schlippenbach ihr zur Hülfe käme. Als die beiden Armeen nahe genug bei einander waren und einige Salven aus den Kanonen und dem kleinen Gewehr gegeben hatten, thaten die Ruſſen, als ob ſie gezwungen wären, ſich verwirrt und unter unordentlichem Feuern zurückzuziehen; die verſtellten Schweden rückten hingegen in völliger Ordnung an, feuerten regelmäßig und thaten, als ob ſie ſich durchſchlagen wollten, um in die Stadt zu kommen. Als dies der Commandant Horn ſah, ſchickte er den Obriſtlieutenant Marquard nebſt einigen Officieren und etlichen hundert Infanteriſten und Reitern aus der Stadt, um weitere Nachricht zu erhalten und die vermeinten Ihrigen hereinzuführen. Dieſe Officiere eilten, ſich ihren unerkannten Feinden ſelbſt in die Hände zu liefern und riefen ihnen „Willkommen!“ zu, wurden aber gefangen genommen. Dieſes ſahen die übrigen aus der Stadt gekommenen Schweden und flohen erſchrocken zurück. Allein die Dragoner unter dem Obriſt Rönne und die Preobraſhenſkiſchen Soldaten rückten aus dem Hinterhalt hervor, verfolgten ſie bis an die Contreſcarpe, tödteten ihrer etliche hundert und machten 46 zu Gefangenen, nämlich: den erwähnten Obriſtlieutenant Marquard, den Rittmeiſter Konau, 3 Fähnriche, ferner von den Reitern: 4 Corporale und 10 Gemeine, 1 Dragoner, von den Infanteriſten: 1 Corporal, 10 Gemeine und 2 Hautboiſten, einen Matroſen und 12 andere Leute verſchiedenen Standes. Durch dieſe vortreffliche und wohl ausgeführte Kriegsliſt wurde Narva in große Unruhe und Verzweiflung geſetzt und von den Officieren erhielt man über den Zuſtand der Feſtung zuverläſſige Nachricht. Bei

Digitized by Google

diesem Vorfall hatten das Obercommando: über die vermeinten Schweden der Zar Selbst, über die Russen der General Fürst Repnin und der nachmalige Gouverneur von Ingermanland, Menschikow.

Diese von den Russen ausgeübte Kriegslist wird in den 4 Tagebüchern mit folgenden Worten erzählt, nämlich:

Laut Tagebuch A. Den 9. Abends um 4 Uhr hörte man nach der Livländischen Seite mit Stücken Schwedische Losung geben und die Russen aus ihrem Lager danach zu marschiren, worauf von unserer Stadt mit doppelter Losung geantwortet wurde, und war durch Tröstung im Lande, daß Berührung der Russen und Umziehen unter deren Posten, gar kein ander Absehn, als daß unser Succurs da wäre, wofür auch in der Abendbetstunde in der Kirche gebetet wurde, und die Unsrigen veranstalteten, ihnen aus der Stadt entgegen zu rücken. Zu dem Ende von der Cavallerie **circa** 100 Pferde ausrückten und Lieutenant Wilbrand sich mit 28 Mann Infanterie um ..... Golsteenberg verfügte, denen die Russen, aus dem Busch sehr eilig kommend, solchergestalt entgegen nahmen, daß die 28 Mann Infanterie dabei ihr Leben einbüßten, der Lieutenant Wilbrand aber mit Gefahr sein Leben salvirte. Wie nun diese in voller Action waren, kamen **circa** 1500 Mann Infanterie hinaus, allein da war es schon vorbei und nachdem der Russen ihre Cavallerie die unsrigen an Mannschaft, weil ihrer sehr viele waren, übertraf und ein vollkommnen Absehen gewann, daß gar kein Succurs vorhanden, sondern ihre Finesse, als retirirten sie sich in Confusion zurück; wobei das Leben einbüßten Rittmeister Lindenkrantz, Quartiermeister Schütz und gefangen der Obristlieutenant Marquart, Rittmeister Konau, Cornet Pipenstock, Dunker und ..... welches leider wir vermuthen. Noch haben ihr Leben dabei eingebüßt Albrecht Gerkens, Prätorius, Musikant und der Junge Sittegast und unterschiedliche gemeine Leute. Nun der Höchste helfe uns gnädig und lasse den Spott nicht auf uns kommen!

Laut Tagebuch B. Den 9. Juni machten die Russen auf dem Revalschen Wege bei Golsteinhof Miene, ob wäre unser Succurs ungefähr der Gegend. Stellten sich Glock **4 en bataille**. Eine kleine Weile darauf wurde mit zwei Kanonen aus dem Busche Schwedische Losung gegeben, welche hier aus der Stadt beantwortet wurde, so daß man nicht anders meinte, als daß unser Succurs in der Nähe und die Vortruppen sich wiesen; allein es war ein Russischer ..... Es waren alle Russen, die schossen mit losem



Digitized by Google

Pulver mit Kanonen und Musketerie auf einander, kamen sehr nahe zusammen, gaben continuirlich Feuer über 3/4 Stunden auf einander, bis endlich die eine Partie hier nach der Stadt zu auswich und unter dem Schein der Retirade beringte unsere wenigen Reiter und Officiere, da denn ein scharfes Scharmützel mit heißem Stechen und Hauen anging und sich so traurig endigte, daß leider viele Officiere und Gemeine von unserer Seite geblieben und gefangen wurden. Nämlich die Herren Obristlieutenant Friedrich von Marquart, Rittmeister Konau, Rittmeister Lindenkranz, Cornet Huldt, Cornet Dunker, Quartiermeister Schütz, Cornet Pipenstock, Musikant Praetorius und sein Junge Albrecht Gerken, 24 Reiter und Dragoner, 30 Soldaten, 60 oder 80 allerhand gemeine Leute an Bauern, Weibern, Mägden und Jungen, die weg sind.

Laut Tagebuch C. Den 9. Juni zog der Feind seine Cavallerie hinaus auf den Livländischen Weg und hatte 2 Bataillone formirt, welche sehr stark mit einander chargirten, auch mit Kanonen schossen. Wie solches die Unseren gewahr wurden, der Herr General-Major Horn selbst auch von seinem Hausboden mit dem Perspectiv es sah und genau observirte, commandirte er den Obrist Lode mit 1000 Mann und ließ ihm durch Obristlieutenant Kynhard 4 Kanonen mit einem Fähnrich mitgeben. Obrist Morat und Obristlieutenant Marquart aber waren verordnet, mit Cavallerie und Dragonern zu folgen. Obrist Lode, der das Commando hatte, wartete auf dem Schlosse bis die Soldaten sich versammelten, Obristlieutenant Marquard stand mit den Reitern in dem neuen Werk (die Neustadt), Obristlieutenant Kynhard aber befahl, daß die Stücke zuerst ausgebessert werden sollten. Obrist Morat solches sehend und daß die Infanterie noch nicht versammelt war, wollte die Stücke nicht so unbedeckt ausgehen lassen und als Obristlieutenant Kynhard von seiner Meinung nicht abzubringen war, engagirte sich die Cavallerie mit dem Feinde. Als nun Obrist Morat die augenscheinliche Gefahr der Stücke sah, commandirte er eine Partie Soldaten so im Hakelwerke einige Häuser abgerissen, zur Bedeckung der Stücke; es wurden aber dabei von den Unsrigen über 27 Mann erschossen. Wie nun Obrist Lode mit den Auscommandirten ausgekommen, sah er gleich, daß es eine Finte vom Feinde war, indem die Feinde, so wie sie die Unsrigen erst angesehen, den Obristlieutenant Marquard, Rittmeister Konau, Rittmeister Lindkranz, Cornet Dunker, Cornet Huldt, Quartiermeister Schütz umringten, worüber Rittmeister Lindkranz erschossen wurde, Quartiermeister Schütz aber echappirte zu Fuß im Gesträuch, die anderen alle wurden

Digitized by Google

gefangen und nach dem feindlichen Lager gebracht. Und weil dazumal eine große Anzahl an gemeinem Volk, auch Bürger als Voloutaire mit ausgelaufen und sich zu weit gewaget, wurde ein großer Theil von ihnen jämmerlich massacriret, daß wenige derselben zurückgekommen. Obrist Lode aber kam mit den Stücken zurück und hatte der Feind im Gesträuche auf sie gewartet und sie zu decoupiren getrachtet.

Laut Tagebuch D. Den 9. Juni hörte man um 2 Uhr Nachmittags 2 Kanonenschüsse von der Livländischen Seite und kurz hernach noch zwei andere näher. Der General-Major, der nichts Anderes meinte, daß es der mit Schmerzen erwartete Entsatz von Schlippenbach wäre, ließ durch die in Schweden gebräuchliche Losung antworten. Nicht lange darauf erblickten wir ganz fern ein wenig Rauch, woraus wir schlossen, daß solches die ausgestellten Russischen Wachen und der Vortrab des Entsatzes sein würde, welche an einander gerathen.

Nach einiger Zeit sahen wir, daß die Russen sich mit ihrer ganzen Macht nach der Seite hinwandten, nachdem sie ihre Zelte abgeschlagen und die gegen die Stadt ausgesetzten Vorwachen an sich gezogen hatten. Wir bemerkten zugleich, daß sie sich in Schlachtordnung stellten und in zwei sehr lange Reihen, sowol von Reiterei als Fußvolk ausdehnten, als ob sie sich einer Armee entgegensetzen wollten, die wir ebenfalls zur linken Hand hinter einem Holze hervorkommen sahen und die aus Truppen zu Pferde und zu Fuß bestand. Beide kamen einander immer näher und gaben sowol aus ihren Stücken als Flinten Feuer, daß man also dem Augenschein nach nicht anders schließen konnte, als daß es zwei Armeen wären, die sich in die Haare gerathen. Der General-Major Horn ließ also ohne Verweilen den Obristlieutenant Morat mit 150 Mann zu Pferde hinausmarschiren, um unseren Leuten zur Hülfe zu eilen, weil wir fest in Gedanken standen, das der Entsatz angelanget wäre.

In der größten Hitze des vermeinten Gefechts wurden wir gewahr, daß diejenigen, so wir für die Russen hielten, sich wie bei der ersten Belagerung, in aller Geschwindigkeit nach der Brücke zurückmachten, wodurch unsere Reiterei zu glauben anfing, daß der Feind geschlagen wäre. Wie daher Morat sich ein wenig hervorgab, um hiervon genauere Kundschaft einzuziehen, ward er augenblicklich mit allen seinen Leuten umringt und nebst dem Rittmeister Kous und den Cornets Hult, Dunker und Piepenstok gefangen genommen. Rittmeister Lindkranz aber und 50 Reiter wurden in die Pfanne gehauen.

Digitized by Google

Der Lieutenant Wilbrand war desselbigen Tages mit 40 Mann auf der anderen Seite nach dem Hakelwerk ausgegangen, um die Schornsteine niederzureißen, wagte sich aber unvorsichtigerweise zu weit und ward umzingelt und seine meiste Mannschaft niedergehauen, so daß er selbst noch mit genauer Noth mit der Flucht davon kam. So verloren auch sehr viele Bürger, Bauern und Weiber, die mit Lode und Morat ausgezogen waren und gute Beute zu erhaschen gedacht hatten, elendiglich ihr Leben. Obrist Lode würde es nicht besser ergangen sein, wenn er sich mit seinen Fußknechten nicht verspätet hätte.

### Eröffnung der eigentlichen Belagerung.

Nachdem es also, wie eben erzählt, den Russen am 9. Juni gelungen war die Schweden aus der Stadt zu locken und ihnen in der Gegend des heutigen Nöteberg (denn dieses hieß damals Golsteinhof, auch Goldenhof oder Golsteenberg) eine sehr empfindliche Schlappe beizubringen, wurden, wie es bei Bacmeister S. 107 heißt, nunmehr vor Narva die Laufgräben, Batterien und Kessel auf der Iwangorodschen Seite angefangen. Zu eben der Zeit kam auch der Feldmarschall-Lieutenant Ogilvy an, den der Zar in seine Dienste berufen hatte und dem er das Commando vor Narva anvertraute. Nachdem begab sich der Zar nebst der Generalität nach den Waiwaraschen Bergen, wo er eine doppelte Linie ziehen ließ, um den etwa zur Hülfe kommenden Schweden den Weg zu verlegen [1]).

**Laut Tagebuch A.**

Den 10. Juni Abends 10 Uhr kam ein Tambour mit Briefen von unseren obgedachten Gefangenen an und fing eine Linie nach der Livländischen Seite um sein Lager zu ziehen.

**Laut Tagebuch B.**

D. 10. Juni starb Jungfer Barbara Wulff bei Kehrwieder in der Nacht Glock 2. Des Abends kam ein Tambour von den Russen mit Bericht, daß Obristl. Marquard, Rittmeister Konau, Cornet Huldt, Cornet Dunker und Cornet Pipenstock gefangen seien.

**Laut Tagebuch C.**

Den 10. Juni kam ein feindlicher Trommelschläger an und lieferte Briefe ab und ward ihm gesagt, er sollte Antwort bekommen.

**Laut Tagebuch D.**

Den 10. Juni langte ein feindlicher Trommelschläger mit einem Schreiben an den Commandanten an und ward auf morgen beschieden um die Antwort abzuholen.

Den 11. wurden Briefe an die Gefangenen abgelassen.

Den 11. passirte nichts Sonderliches.

Den 11. sahen wir den Feind sich verschiedentlich bewegen, welches den Commandanten veranlaßte den Obrist Rehbinder mit einigem Fußvolk in die Contrescarpe zu schicken, um sich zu erkundigen,

1) Die damals bei Waiwara aufgeworfenen Verschanzungen existiren noch jetzt.

Digitized by Google

### Laut Tagebuch D.

was vorginge. Weil nun ein Bauer bei damaligem sehr trüben Wetter bis dahin sich geschlichen hatte, brachte man in Erfahrung, daß der Feind sich merklich verstärke und sehr viele Einwohner um Waskenarva (Syrenetz) in die Gefangenschaft geschleppt habe. Um Mitternacht fingen die Russen an zu Wippekyla (Wepskül), Goldenhof (Nöteberg) und auf dem Wege nach Joala an ihren Verschanzungen zu arbeiten, welches ungefähr eben dieselben Örter sind, wo sie dergleichen bei der ersten Belagerung aufgeworfen [1]).

### Laut Tagebuch B.

Den 12. Juni des Morgens starb Simon Johann Blankenhagen.

Den 12. begann der Feind zu approchiren und eine Linie aufzuwerfen, welche Nacht unsere Bürgerschaft zum ersten Male auf dem Wall Wache hielt gegen den 13. Juni.

### Laut Tagebuch C.

Den 12. Juni kam der feindliche Trommelschläger um 7 Uhr des Morgens wieder an und begehrte Antwort. Obrist Rehbinder und Major Nieroth hielten die Nacht Wache in der Corps de garde.

### Laut Tagebuch A.

Den 13. Juni sollte ein Trompeter nach dem Lager, den sie nicht in ihr Lager lassen wollten, also 2 Mal dahin ritt, seine Briefe und beihabendes Geld an die Gefangenen abgab.

### Laut Tagebuch B.

Den 13. Juni ward unser Trompeter Tobias nach dem Russischen Lager gesandt mit Berichten, Geld ꝛc. an den Hrn. Obristlieuten. Marquart und andere Officiere, kam aber in einer Stunde wieder mit Bericht, daß die Russen ihn nicht haben nach dem Lager gelassen, sondern haben von ihm bei den Vorposten Briefe und Geld empfangen und gelobet, es an unsere Officiere zu bestellen.

### Laut Tagebuch C.

Den 13. Juni ward der Trompeter Tobias mit Briefen an unsere Gefangenen ausgeschickt; er ward aber im Lager nicht angenommen, sondern mußte wieder unverrichteter Sache zurückkehren, und dabei gesagt, daß der commandirende General nicht zur Stelle sei.

### Laut Tagebuch D.

Den 13. Juni sandte man einen Trompeter zu den Russen, welcher um Vergünstigung, die Todten zu begraben, anhalten sollte, die bei dem letzten Gefecht geblieben waren. Weil aber ihr General dazumal abwesend war, kam er unverrichteter Sache wieder zurück. Der Feind hingegen setzte seine angefangene Arbeit mit großer Emsigkeit fort.

### Laut Tagebuch A.

Den 14. Juni war ein Stillstand wegen Ausfuchung der Todten, worunter Lindenkranz sich nicht befand.

### Laut Tagebuch B.

Den 14. Juni passirte nichts Sonderliches, als daß der Feind des Nachts mit seiner Arbeit continuiret. An diesem Tage ward der Trompeter Tobias wieder ausge-

### Laut Tagebuch D.

Den 14. Juni machten die Russen den Anfang zu einem Graben gegen die Stadt zu, um vor den Ausfällen der Belagerten sicher zu sein. Der Trompeter

1) Es existiren noch jetzt Ueberbleibsel von diesen Verschanzungen bei Nöteberg und in der Gegend des Kruges Haltan.

Digitized by Google

Laut Tagebuch B.

ſandt, von welchem die feindliche Vorwache die Briefe genommen; ließen ihn aber nicht in's Lager kommen.

Laut Tagebuch D.

ward zwar wieder zu ihnen geſchickt, durfte aber nicht in ihr Lager kommen, weil wir ihren Trommelſchläger in die Stadt zu kommen gewehret hatten.

Laut Tagebuch B. | Laut Tagebuch C. | Laut Tagebuch D.

In der Nacht wollte der Feind mit ſeinen Werken der Narvſchen Seite (die Narvaſche Vorſtadt) näher kommen, allein er ward durch Schießen von uns aus Narva daran gehindert.

Den 15. wurden unſere Leichen eingeholt, welche in der letzten Action geblieben, worunter Rittmeiſter Silverkranz auch geweſen und 10 andere Gemeine.

Den 15. kam ein Tambour wieder an und begehrete Antwort, welche geholet worden und machte man Stillſtand auf 24 Stunden. Die Nacht wurden unſere Todten eingeholt.

Den 15. ließ man uns durch einen Ruſſiſchen Trommelſchläger wiſſen, daß wir unſere Todten begraben könnten und ward von jeder Seite ein Officier mit 8 Mann beordert, um dabei gegenwärtig zu ſein, welches von unſerer Seite den Rittmeiſter Kalantin traf.

Laut Tagebuch A.

Den 16. zwiſchen den 17. fingen ſie von Rothenhahn eine Linie zu ziehen.

Laut Tagebuch B.

Den 13. Abends Glock 7 ſtarb Hrn. Jacob Poorten ſeine Frau Liebſte ſelig in Gott am Fleckenfieber. Gott mache uns Alle zur ſeligen Nachfahrt bereit! den 16. wurde ſie begraben.

Laut Tagebuch C.

Den 16. paſſirte nichts Sonderliches, als daß der Feind unter dem Koppelberge ſeine Linie weiter ausgeführt, bis feſt an die andere Seite.

Laut Tagebuch D.

Den 16. kam der Feind mit ſeinen Werken ſo weit, daß er ſich um 1 Uhr nach Mitternacht bei Rothenhahn feſt einſchanzte und konnten wir ſolches mit allen unſeren dahin geworfenen Bomben nicht verhindern. Er kam dieſe Nacht etliche zwanzig Klafter näher auf dem Hügel nicht weit vom Fluſſe.

Laut Tagebuch B.

Den 16. Juni habe von der Börſe (wol vom Thurm derſelben) noch 11 Schiffe und 1 Löſcher (Lichterfahrzeug) mit Hrn. Bürgermeiſter A. Eckholm zählen können.

Laut Tagebuch B.

Den 17. Juni gar frühe in der Nacht machten die Ruſſen bei'm Rothenhahn eine Linie, welches die Unſrigen zwar durch Kanoniren und Bombenauswerfen verhindern wollten; allein es ging nicht an. Alle Häuſer und Gärten in der

Laut Tagebuch C.

Den 17. Juni fing der Feind auf der Livländiſchen Seite auf Obriſtlieutenant Stehlens Hof, genannt Rothenhahn, da er in der vorigen Belagerung ſeine Keſſel gehabt, eine Linie zu ziehen. Des Morgens frühe ward der Obriſt Ferſen und Major

Laut Tagebuch D.

Den 17. Juni mußte Obriſt Ferſen mit 800 Soldaten ſich nach dem Hakelwerk verfügen, um die dortigen Häuſer und Gärten niederzureißen, damit der Feind ſich ſolcher nicht zu ſeiner Bedeckung und Nutzen bedienen möchte. Dieſes

Digitized by Google

Laut Tagebuch B.

Vorstadt wurden abgerissen und verbrannt.

Laut Tagebuch C.

Rehbinder auscommandirt mit 800 Mann, die Häuser und Zäune zu ruiniren,

Laut Tagebuch D.

Unternehmen ward glücklich ausgeführt und bekamen wir dabei nur 4 Verwundete.

welches auch glücklich ohne Verlust verrichtet wurde, obgleich der Feind aus seiner Linie stark auf sie geschossen. Am Abend kamen die Feinde auf der Iwangorodschen Seite und wollten unsere Reiterpferde und Fourageure wegnehmen, welches aber von Iwangorod mit Kanonen verhindert ward. Danach bekam der Feind einen Reiter gefangen, Namens Pahlken.

Den 18. wurde ..... ... erschossen .... wegen des Todtschlages, so er an dem Kubjas (Verwalter) von Peit (Kirchengut Peuthof) verübt.

Den 18. gegen Abend 5 Uhr versuchte der Feind auf der Iwangorodschen Seite unser Vieh wegzutreiben; weil aber aus Iwangorod auf ihn geschossen wurde, mußte er wieder abziehen. In der Nacht hatte der Feind hinter gemeldeten Obristl. Stehlens Gut Rothenhahn bis zu unserer Artillerie-Exercier-Schanze avanciret. In der Nacht kam der Feind an unsere Reiterwache, dieselbe zu beschleichen; es ging ihnen aber nicht an, sondern mußten unverrichteter Sache wieder abziehen. Auch sah man selbige Tage viele Lodjen bei Prista (Pristan — Landungsbrücke in Kulga) ankommen, so Proviant und Ammunition geholt von Pskow her über den Peipus-See.

Den 18. fuhr der Feind mit seiner Arbeit beständig fort. Wir sahen verschiedene Fahrzeuge bei Joala anlanden, die ihm grobes Geschütz zuführten.

Den 19. Juni passirte nichts Sonderliches, als daß der General-Major Horn einige 3 Pfund Stücke ausziehen ließ, um dem Feinde seine Approchen-Arbeit zu verhindern, welcher auf Seite Bahrberg stand.

Den 20. Juni wurden 2 Stücke aufgebracht auf Sculenbach's Berg und wurden die Russen mit Kanoniren aus ihrer Linie getrieben, so daß sie den Tag nicht arbeiten konnten.

Den 20. war Mr. Heinrich Mört seine Hochzeit mit Jungfer Dorothea Haartmann.

Den 20. suchte der Feind auf der Iwangorod-Seite unsere in die Weide gehende Pferde wegzutreiben, wurde aber von unseren Kanonen an seinem Vorhaben verhindert. — In der Nacht hatte er in seiner Linie Traversen gemacht.

Den 20. Juni und sonst fast alle Tage that der Feind sein Äußerstes, um unser Vieh, sowol von der Seite von Narva als von Iwangorod wegzuholen, ward aber jedesmal durch unsere Stücke abgewiesen. Denselben Tag ließ der General-Major einiges Fußvolk nebst zwei Feldstücken vor das Bollwerk Gloria (die Bastion links von der Kaiserpforte, wenn man in der Festung ist) hinausrücken, weil der Feind gerade auf den Hügel Segelberg marschirte. Sobald unsere Kanonen gerichtet waren, bewillkommnete man die Russen, die sich darauf zurückzogen. Wir hielten den ganzen Tag mit Schießen aus Mörsern und aus dem groben Geschütz an.

Digitized by Google

Laut Tagebuch A.

Den 21. Juni thaten 100 Mann nach dem Strande (d. h. nach dem Narova-Ufer) einen Ausfall, auch wurde ein Galiot unter Victoria (die Bastion, wo gegenwärtig die Festungsflagge weht) mit Stücken auscommandirt. That wenig Effect.

Laut Tagebuch B.

Den 21. Juni kam wieder ein feindlicher Trommelschläger ein, welcher Briefe von unseren Gefangenen hatte, welche er auf der Contrescarpe abliefern mußte und ward ihm versprochen Antwort zu geben. Auch schoß der Feind seine Handgranaten ein, aus den dazu verfertigten Röhren, thaten aber nicht sonderlichen Schaden.

Laut Tagebuch D.

Den 21. Juni näherte sich der Feind dem Berge bei der Schiffsbrücke, um unseren Soldaten das Niederreißen der Schornsteine zu verwehren. Wir hingegen gaben aus unseren Musketen beständig Feuer auf sie und warfen nicht wenig Granaten unter sie. Sie thaten ein Gleiches auf unser neues Werk (Neustadt), daher der General-Major veranlaßt ward, des Abends anzubefehlen, daß kein Mensch sich auf dem Walle sehen lassen sollte. Diesen Tag kam ein Russischer Trommelschläger zu uns, der Briefe von dem Obrist Morat und anderen überbrachte, welche den 9. dieses Monats waren gefangen genommen worden.

Laut Tagebuch C: Den 22. Juni wurden auf der Narvischen Seite einige Leute auscommandirt, die noch stehenden Häuser zu ruiniren und zu verbrennen; der Feind aber feuerte mit 3 Pfund Stücken und der Musketerie sehr stark. Wir verloren nur einen Mann von Obrist Rehbinders Regiment und von den anderen Regimentern wurden einige todtgeschossen und blessirt. In der Nacht hatte der Feind seine Linie bis unter die Bastion Gloria auf Saulenbach's Berg gezogen und ließ sich der Feind auch unter der Bastion Victoria sehen, allwo er sich in die gewölbten Keller logiret und schoß heftig auf uns herein.

Laut Tagebuch C.

Den 23. Juni hörte man in Livland stark kanoniren; was es zu bedeuten hatte, konnte man nicht wissen.

Laut Tagebuch D.

Den 23. Juni kam der Feind mit seinen Laufgräben bis unter den Hügel von Segelberg nahe bei Lyfvenkylla (Livaküll, das Ufer der Narvschen Vorstadt) zwischen zwei Thäler und richtete die Spitze gegen das Bollwerk Victoria zu.

Den 23. lenkten die Russen ihre Arbeit abwärts nach der Wasserseite hin. Gegen Abend sahen wir viel Fußvolk bei Rudhofsberg marschiren, die viele Rüstwagen bei sich hatten und vom Munde des Narvaströms herkamen.

Laut Tagebuch B.

Den 24. Juni schoß der Feind heftig aus den noch stehenden Schornsteinen auf

Den 24. Juni avancirte der Feind mit Approchiren auf Seilenbachs Berg.

die Bastionen Fama und Triumpf (die Gegend der gegenwärtigen Petri-Vorstadt) absonderlich aus sein Trent bei Heinrich Göten (Götte) Garten.

Digitized by Google

Laut Tagebuch B.

Den 25. Juni habe nebst meiner Frau und Christian Eysenstraut Gottlob communiciret.

Laut Tegebuch C.

Den 25. Juni war es feindlicher Seite ziemlich still und auf der Iwangorodschen Seite sah man den Feind sowol zu Pferde als zu Fuß marschiren und mit vielen Wagen schleppen; aus Narva aber wurde wenig oder nichts auf ihn geschossen. In der Nacht hatte der Feind bis an den Schlachterberg avancirt und Seulenbachsberg schon passirt.

Laut Tagebuch D.

Den 25. Juni sahen wir noch mehr Bagage im feindlichen Lager anlangen. Die Russen richteten ihre Arbeit gerade auf das Bollwerk Fama.

Laut Tagebuch A.

Den 27. Juni begann er auf der Iwangorodschen Seite eine Linie zu ziehen.

Laut Tagebuch B.

Den 27. Juni begann der Russe eine Linie auf der Iwangorodschen Seite zu machen und avancirte den 28. stark damit.

Den 27. wurden einige Bauern und Weiber, die auf der Russischen Seite nach Gras gefahren, niedergehauen und 2 gefangen genommen.

Laut Tagebuch C.

Den 27. Juni continuiret der Feind unaufhörlich auf der Iwangorodschen Seite mit Wagen und Karren Materialien und Sturmtreppen anzuführen.

Den 27. nach Mittag ließ sich ein feindlicher Trommelschläger anmelden und die Briefe, so er hatte, wurden auf der Contreſcarpe von ihm abgenommen und mußte er gleich wieder nach dem Lager zurückkehren. In der Nacht vollführte der Feind von dem Koppelberge auf die andere Seite von Iwangorod seine Linie, obgleich von Iwangorod auf ihn kanonirt wurde.

Laut Tagebuch D.

Den 26. und 27. Juni waren sie mit ihren Laufgräben gegen Iwangorod beschäftigt und gaben sich große Mühe unser Vieh wegzutreiben, wurden aber, wie jedesmal bisher, durch die Kanonen von unseren Wällen abgehalten.

Laut Tagebuch B.

Den 28. Juni starb Herr Major Rohr seine Frau, welche eine Tochter von dem Herrn Obristlieutenant Berens war.

Laut Tagebuch C.

Den 28. Juni wurden allererst die Posten sowol in Narva als in Iwangorod an die Regimenter und Capitaine angewiesen. Auf der Iwangorodschen Seite continuiret der Feind seiner Linie.

Laut Tagebuch D.

Den 28. Juni arbeiteten sie unermüdlich an ihren Laufgräben hinter Rathshof; inzwischen feuerte man aus Iwangorod auf sie. in der Nacht mit

Den 29. kam die Russische Cavallerie aus Livland zurück.

Den 29. wurde mir vom Hrn. Bürgermeister Herrmann Dittmer aufgetragen im Namen des Hrn. General-Majors Horn, Regi-

Den 29., am Peter-Pauli-Tage, kam der Feind aus Livland mit vielen Truppen und Bagage an und formirte ein Lager mit vielen Zelten, sowol bei Joala, als auf dem Livländischen Wege. In der Nacht zog

Den 29. führten die Russen ihre Werke des Nachts über den Berg hinunter gegen den Weg nach Jama (Jamburg), wo sie des starken Feuers der Unsrigen aus der Stadt und aus dem Schlosse ungeachtet eine



Digitized by Google

Laut Tagebuch B.

ments-Adjutant von der Bürgerschaft-Compagnie zu sein, in Stelle von seligen Hrn. Rathsverwandten Herrmann Eschenburg und wurde der Hr. Capitain Drentel unser Major.

Laut Tagebuch C.

der Feind noch eine Linie auf der Iwangorodschen Seite, hinter seiner ersten und vorigen Linie.

Laut Tagebuch D.

Brustwehr anlegten. Des Tages über hielten sie mit der Arbeit inne.

Den 29. avancirten die Russen stark mit ihrer Linie auf der Iwangorodschen Seite, arbeiteten weder gestern noch heute bei den Linien auf dieser Seite.

Laut Tagebuch B.

Den 30. Juni avancirten sie abermals stark auf der Iwangorodschen Seite, arbeiteten nichts auf dieser Seite.

Laut Tagebuch C.

Den 30. Juni hielten sie etwas still, Nachmittags aber kam der Feind auf der Iwangorodschen Seite, um unsere Fourageure wegzunehmen, wurde aber mit Kanonen von Iwangorod daran verhindert, auch so daß einer ohne Bein davon geführt wurde. In der Nacht arbeitete der Feind auf der Iwangorodschen Seite, ungeachtet von Iwangorod auf ihn kanonirt wurde.

Laut Tagebuch D.

Den 30. Juni waren sie mit ihren Laufgräben schon bis an den Jamaischen (Jamburgschen) Weg gekommen.

Bei Bacmeister S. 107 u. 108: Unterdessen waren im Russischen Lager öftere Berichte vom General-Feldmarschall Scheremetjew, der vor Dorpat stand, eingelaufen. Er hatte die Belagerung dieser Festung in den ersten Tagen des Juni-Monats begonnen, es ging aber sehr langsam damit her. Wegen dieser Saumseligkeit ging der Zar am 30. Juni (nach Schwed. Styl 1. Juli) selbst von Narva ab und nach Dorpat und zwar bis Syrenetz zu Lande und von da mit zwei eroberten Schwedischen Jachten über den Peipus-See.

Laut Tagebuch A.

Den 1. Juli thaten mehrentheils Officiere, circa 20 oder 30 Mann, nach der Iwangorodschen Seite einen Ausfall und massacrirten einen Russen, weil er sich nicht gefangen geben wollte. Selbigen Tages, Abends um 8 Uhr, gingen unter Commando des Capitains Hochmuth, der sich nebst Anderen in Fischerkleider verkleidet, zwei Böte

Laut Tagebuch B.

Gegen den 1. Juli in der Nacht avancirten die Russen abermals stark auf der Russischen Seite, in welcher Nacht über 50 Kanonenschüsse aus Iwangorod und der Stadt nach ihrer Arbeit geschahen.

Den 1. Juli des Mittags Glock ein starb Daniel Steven selig in Gott, nachdem er 10 Tage am hitzigen Fieber gelegen. Gott verleihe

Laut Tagebuch C.

Den 1. Juli ist feindlicherseits wenig passirt, als daß einige freiwillige Officiere zu Pferde auf der Iwangorodschen Seite ausfielen, um aus der feindlichen Linie einige Gefangenen zu bekommen. Sie gingen den Bleckschen Weg hinauf und passirten ihre Linie mit Begleitung einer Salve von Musketen und ergriffen Einen zwischen des Feindes

Laut Tagebuch D.

Den 1. Juli befahl der General-Major, daß alle Bürger ihre Pferde nach dem Schloß Iwangorod bringen sollten und wenn die Officiere etlicher davon benöthigt wären, sollten sie sich nur dahin verfügen und weiterer Order gewärtig sein. Als er auch gewahr wurde, wie etliche Russen sich aus den Laufgräben nach einer nicht weit von

Digitized by Google

Laut Tagebuch A.

strandwärts, dem Schein nach Fischer zu sein, auf die die Russen bestens feuerten. Inzwischen wurde Lieutenant Eschner und Fähnrich Sillmann mit 50 Mann Infanterie nach dem Strande commandiret und nachdem einige Russen in's Wasser getrieben und erschossen worden, kamen dieselben um 9 Uhr, Gott Dank, alle wohlbehalten mit Einbringung von 8 Russischen Gefangenen zurück, da doch die Russen sehr starke Salven gaben, worin die Güte des Herrn unser Schutz gewesen, dem dieserwegen herzlich gedanket sei, der wolle uns weiter bis zur baldigen, Gott gebe völligen Befreiung beistehen und jederzeit unsere Feinde mit ihrem Hochmuth zu Boden schlagen, um Christi willen!

Laut Tagebuch B.

uns Allen eine selige Nachfahrt!

Den 1. dito des Abends zwischen Glocke 9 und 10 ungefähr wurden 80 Mann von unserer Infanterie, nämlich Hr. Capitain Hochmuth aus der Neupforte mit 6 Böten zu Wasser und Lieutenant Eschner nebst Fähnrich Sültmann aus der Königspforte commandirt. Anfangs lockte Capitain Hochmuth den Feind am Strande, da er dann heftig nach ihm und nach den bei sich habenden Leuten schoß, daß sich auch Anfangs die Böte retiriren mußten, bis daß unsere Infanterie etwas aus der Königspforte avancirte, da gingen sie mit den Böten wieder zurück nach dem Feinde, da denn von allen Seiten lustig Feuer gegeben wurde, bis die Russen anfingen zu weichen und es den Unsrigen also glückte, daß sie (dafür dem allmächtigen Gott ewig Preis sei!) 9 Gefangene einbrachten und viele niedergeschossen. Von unserer Seite ist Gottlob! nicht ein Mann geblieben. Ein Feldwebel und Gemeine blessirt. Gott sei nochmals Lob und Dank für die verliehene Victoria!

Laut Tagebuch C.

Linie. Weil aber derselbe nicht mit fort wollte, ward er von Hrn. Capitain Hochmuth todtgeschossen, und damit kehrten sie wieder zurück und ward auf sie stark geschossen, doch verloren wir keinen Mann.

Selben Tages pflanzte der Feind auf den Koppelberg zwei dreipfündige Stücke, unsere Fourageure damit abzuhalten, traf aber keinen von den Unsrigen.

Selben Tages wurde Lieutenant Eschner, Fähnrich Peter Johansohn und Fähnrich Zilkmann auscommandirt aus der Königs-Pforte. Sie attakirten den Feind in seiner Linie und repoussirten ihn und trieben einige in's Wasser, davon sie 8 Gefangene einbrachten. Capitain Hochmuth hatte sich in Bauernkleider verkleidet und ging zu Wasser mit 3 Böten und 9 Mann an ihren Werken, als ob er fischen wollte. Darauf hatten sich die Feinde an's Wasser begeben, worauf sie von Lieutenant Eschner in's Wasser getrieben und gefangen wurden.

Laut Tagebuch D.

Iwangorod gelegenen Wasserquelle wagten, ließ er den Officieren, so daselbst zu Pferde hielten, wissen, sie möchten sich nach einem Thale unten am Schlosse begeben und nach gegebenem Zeichen mit einem Kanonenschusse, von einem gewissen Bollwerke, mit dem Degen in der Faust und mit verhängtem Zügel den Berg hinaufreiten, um den aus ihren Laufgräben gewichenen Russen den Rückweg abzuschneiden. Wie wir aber dahinkamen, fanden wir nur einen einzigen Moskowiter, der sich gleich zur Erde nieder warf und lieber todt machen ließ, als ergeben wollte. Der Feind feuerte zwar gewaltig auf uns los, that aber nicht den geringsten Schaden, ob wir gleich nur 30 Schritte auf's Weiteste von ihm hielten. Weil diese Sache nicht nach Wunsch abgelaufen war, bot sich der Rittmeister Hochmuth an, er wolle nebst etlichen Dragonern, so eben wie er als Fischer gekleidet

Digitized by Google

Laut Tagebuch C.

Diese Auscommandirung war desfalls gethan, weil der Feind unaufhörlich aus seiner Linie auf die Bastion Victoria schoß. In der Nacht hatte der Feind seine Linie vom Koppelberge auf die andere Seite von Iwangorod hinabgeführt, daraus er unsere Fischer zu fischen hinderte.

Laut Tagebuch D.

waren, sich anstellen, als ob sie auf drei Fahrzeugen zu fischen ausgingen, um die Russen dadurch in's Netz und nahe an das Bollwerk Victoria zu locken. Allein er war kaum ein Stück Weges auf dem Strom gekommen, als der Feind ihm 30 Mann entgegen sandte und durch Schießen ihn daran verhindern wollte. Wie der Commandant dieses sah, schickte er den Lieutenant Eschner mit 50 Mann dahin, um die Moskowiter abzuschneiden, welches glücklich anging und die Feinde in's Wasser zu fliehen gezwungen wurden. Hierauf stieg der Rittmeister Hochmuth an's Land, nahm 8 Russen gefangen, die Uebrigen aber mußten ertrinken. Der Lieutenant steckte sodann einige Häuser in Brand und hielt von 400 allda postirten Feinden ein beständiges Feuer aus; wie aber dieser ihr Anführer, ein Obristlieutenant, getödtet worden, zogen sie sich insgesammt zurück, daß also die Unsrigen, ohne einen Mann verloren zu haben, sich wieder nach der Stadt zogen. Nur ein Unterofficier und ein Gemeiner waren verwundet. Wir erfuhren von den eingebrachten Gefangenen, daß der General-Major Schlippenbach geschlagen, der Obrist Fritz Wachtmeister aber gefangen wäre.

Laut Tagebuch A.

Den 2. Juli wurden obengedachte Gefangenen bei Obrist Apolloff abgehört, deren Aussage oder Reden sind: daß der Zar nebst seinem Prinzen selbst im Lager sei und zu Hungerburg (an der Narova-Mündung) sich aufhielt, ihre Stücke und Mörser vermutheten (erwarteten) sie über Nyen (St. Petersburg); sonst hätten sie bis dato nur 1 bis 200 Bomben hier. Neben dem Zar soll Alexander Mentschikow, ein alter Kaiserlicher General nebst General Tschambert (Chambers), Repnin und Apraxin, wie auch ein Polnischer Envoyé sich im Lager befinden und wären sie 20 oder 30,000 Mann stark. Dorpat sollte durch Scheremetjew mit 15,000 Mann belagert sein, mit Schlippenbachs Armee hätten sie dieser Nähe eine Action gehabt, da die Unsrigen den Kürzern stets gezogen und nach Verlust von 1 oder 2 Stücken zurückgekehrt seien, wovon auch Gefangene im Lager eingebracht wären, wiewol die Feinde auch ziemlich viel Volk dabei haben sitzen lassen, auch einige gefangen gemacht worden.

Laut Tagebuch C.

Den 2. Juli continuirte der Feind mit derselben Linie auf der Narvschen Seite und von des Hrn. Lagmans Sternstets Keller hatte er eine aparte Linie bis an Soulenbachs Berg gezogen.

Laut Tagebuch A.

Den 3. Juli brachte ein Russischer Tambour Briefe von unseren Gefangenen aus dem Lager, worin unter anderm berichtet ward, daß Obrist Fritz Wachtmeister

Laut Tagebuch C.

Den 3. Juli kam wieder ein feindlicher Trommelschläger an, welcher die Briefe abliefern und wieder zurückkehren mußte, auch versuchte der Feind unser Vieh auf

Laut Tagebuch D.

Den 3. Juli kam ein feindlicher Trommelschläger mit Briefen in die Stadt. Weil wir gewahr wurden, daß die Russen an dem Orte, wo das Scharmützel vorgestern

Digitized by Google

Laut Tagebuch A.

bei den Russen gefangen, sage von Schlippenbach's Armee gefangen. Der den 9. Juni vermißte Quartiermeister Schütz wäre, nachdem er 15 Meilen zu Fuß gegangen, bei Schlippenbach's Armee angekommen und nach des Königs Armee detachirt.

Den 4. Juli Nachmittags ließ der Russe sich nach der Jochimsthaler Seite sehr nahe an der Contrescarpe sehen, um das übrige Stadtvieh, so der Gegend auf die Weide ging, wegzufischen, so ihm Gottlob fehl geschlagen und durch Lösung der Stücke weichen müssen, wodurch er einige Mann verloren. An diesem Tage ist viel Volk aus Livland gekommen und die Bürgerschaft ein jeder seinen Posten eingenommen.

Laut Tagebuch B.

der Joalaschen Seite uns abzunehmen, woran er aber durch unsere Kanonen verhindert wurde. In der Nacht hatte der Feind auf der Iwangorodschen Seite bis an den Connatz-Berg nicht um viel vom Blekuschen Wege avancirt.

Den 4. Juli versuchte der Feind abermals unser Stadtvieh wegzunehmen, ward aber durch die Kanonen daran verhindert, und sah man, daß der Feind bei Wepskül auch ein Lager mit Zelten aufschlug, und sah man, daß viele Böte geladen darauf von da hinabkamen. In der Nacht hatte der Feind auf der Iwangorodschen Seite bis am Wasser eine Linie gezogen und sein Lager bei Joala mit mehreren Zelten vergrößert.

Laut Tagebuch D.

vorgefallen war, eine Linie gegen die Contrescarpe des Bollwerks Gloria zogen, ward Hauptmann Fröblich mit 80 Mann ausgeschickt, um sie hieran durch Schießen zu verhindern. Der Feind schien sich daran und etwanigen Verlust nicht groß zu kehren, sondern fuhr mit seiner Arbeit fort.

Den 4. Juli entdeckten wir, daß der Feind in seinem Lager von Wepskül an bis Joala sehr verstärket ward und lagen absonderlich an dem erstern Orte viele Fahrzeuge.

Laut Tagebuch B: Den 4. Juli kam durch einen Russischen Tambour Zeitung, daß der Herr Obrist Wachtmeister gefangen wäre, auch hat der Hr. Obristlieutenant Marquard aus dem Russischen Lager geschrieben, daß der Quartiermeister Schütz bei letzter Action allhier durchgekommen und bei Hrn. General-Major Schlippenbach gewesen, der ihn sofort an Seine Königliche Majestät abgelassen.

Den 4. Juli ward Joachim Köykes Knecht mit Schrot vom Wall sein linker Arm abgeschossen, welcher hier vollends abgesäget.

Laut Tagebuch B.

Den 5. Juli starb die Jungfer Miermanns, des andern Morgens frühe starb die Frau Majorin Ugellwische und Lieutenant Seilen.

Laut Tagebuch C.

Den 5. Juli ward ein Lager gesehen, sonst passirte nichts Sonderliches.

Laut Tagebuch D.

Den 5. Juli hatte der Feind seine Linie bis auf 4 bis 5 Klafter von dem Flusse vor dem gewölbten Gange ausgebreitet und feuerte aus seinen Musketen unaufhörlich auf unsere Wälle los. Wir sahen täglich

Digitized by Google

Laut Tagebuch D.

neue Mannſchaft in das feindliche Lager einrücken, wurden auch gewahr, daß die Ruſſen bei Wepskül eine Brücke geſchlagen hatten. So waren auch ihre Zelte bei Sacronia auf der Seite von Iwangorod vermehrt worden.

Laut Tagebuch B.

Den 6. des Morgens wurde mit Stücken von dem Feinde nach der Stadt geſchoſſen von der Iwangorodſchen Seite.

Den 6. ward ein Soldat im Hornwerk von dem Feinde erſchoſſen.

Laut Tagebuch C.

Den 6. hat der Feind ſeine Linie bis völlig an das Waſſer gezogen. Von dem Koppelberge auf der Iwangorodſchen Seite ſchoß er unſere Reiter und Arbeiter und ward von des Hrn. Obriſt Ferſen Regiment ein Kerl durch den Kopf vom Feinde erſchoſſen und ſah man auch, daß viele feindliche Fahrzeuge bei Priſtan (in Kulga) angekommen waren. In der Nacht hatte der Obriſt Ferſen aus dem Hornwerk auf den Feind einige Schüſſe mit Stücken thun laſſen, wie der Feind eine Quantität Schanzkörbe den Berg hinabwälzte. Der Hr. General-Major Horn aber hatte desfalls den Obriſt Ferſen repro-chirt und zu ihm geſagt, er ſolle für jeden Schuß 1 Ducaten zahlen.

Laut Tagebuch D.

Den 6. kam der Feind mit ſeinen Laufgräben bis an den Strom nahe bei Azelsmühle (die Gegend, wo gegenwärtig die Fabriken des Baron v. Stieglitz liegen) und auf der andern Seite bis an den Bleckinger Weg. Ob er auch gleich ſeine dreipfündigen Kanonen von der Batterie bei Rathshofberg auf unſere Arbeiter in dem Bollwerk Horn und endlich gar auf die Stadt ſelbſt richtete, ſo that er uns doch keinen großen Schaden. Bisher hatte jeden Tag ein Capitain mit 80 Mann in der Contreſcarpe geſtanden, um auf den Feind zu feuern, vom

Laut Tagebuch C.

Den 7. Juli paſſirte nichts, als daß der Feind die Nacht über den Blekenweg mit ſeiner Linie fortgefahren hatte. Um 9 Uhr am Morgen ſah man eine doppelte )( um die Sonne ſtehen und ſtand bis 11 Uhr am Mittag.

Laut Tagebuch D.

7. Juli aber ward nur ein Lieutenant nebſt 30 Gemeinen dahin geſchickt. Jeder hatte 30 Schüſſe bei ſich, die er alle verſchießen mußte. Der Feind ſetzte ſeine Laufgräben noch eine geraume Ecke jenſeits des Blekinger Weges fort und bedeckte ſie von einem Ende bis zum andern mit Schanzkörben. Um zwei Uhr nach Mitternacht entſtand von der Iwangorodſchen Seite ein Lärm, wo etliche von unſeren Soldaten, ſo auf Kundſchaft aus waren, auf eine feindliche Partei ſtießen, mit der ſie ſich herumſchlugen und wacker auf einander losfeuerten. Wir bekamen 3 Todte und etliche Verwundete.

Den 8. Juli des Morgens hatte der Feind auf der Iwangorodſchen Seite mit ſeiner Linie weit über den Blekenweg avancirt; in der Nacht hatte der Feind ſeine Linie von Unnekül zurück an den Strom gezogen, weil er von der Baſtion Victoria und vom Sandwall wol beſchoſſen worden. Selben Tages kam ein Trommel-

Den 8. Juli erreichte der Feind mit ſeinen Laufgräben von der Iwangorodſchen Seite einen Ort, ſo Katterumpan heißt, von da er aus ſeinem kleinen Geſchütz ein heftiges Feuer machte. An der Narviſchen Seite legte er auf dem Hügel Goldenhof (Möteberg) eine Schanze an. Des Nachmittags ſahen wir in dem feind-

Digitized by Google

Laut Tagebuch C.

schläger vom Feinde an und brachte Briefe. Aus dem Peipus kamen viele Lodjen bei Pristan (Kulga) wieder an und ward unser Trommelschläger mit den Sachen, welche für die im feindlichen Lager sich befindenden fremden Envoyés und Minister eingekauft worden, ausgesandt und hatte der Feind seine kleinen Stücke vom Koppelberge abgeführet.

Laut Tagebuch D.

lichen Lager 13 Fahrzeuge anlangen, die von dem Peipus ankamen.

Den 9. Juli kam ein Trommelschläger und brachte von dem Hrn. gefangenen Obrist Wachtmeister Briefe an den Hrn. General-Major Horn; er soll aber den Brief unerbrochen wieder zurückgesandt haben, welches der Rittmeister Schütz, als des Obrist Wachtmeister's Schwiegersohn, an den er desfalls geschrieben und sich beklaget, daß der Hr. General-Major Horn ihn nicht gewürdigt, seinen Brief zu eröffnen und viel weniger zu beantworten, berichtete.

Den 9. Juli verstärkten sich die Russen auf dem Wege nach Bleking, von wo sie hinter ihre Laufgräben eine Linie zogen und solche mit einer großen Anzahl Schanzkörbe bepflanzten.

Den 10. Juli hatte der Feind Schanzkörbe allbereits auf seine Linie gesetzt und präsentirte sich mit einer Flanke gegen die Bastion Victoria und mit der andern gegen die Iwangorodsche Brücke, und sah man, daß der Feind ungehindert viel Balken und Planken in seine Linie auf der Iwangorodschen Seite aus dem Nötebusch anführte. In der Nacht hatte der Feind auf der Narvischen Seite eine Linie bis unter das Königs-Ravelin gezogen und auf der Iwangorodschen Seite hörte man den Feind die ganze Nacht auf seinen Batterien stark arbeiten. In der Nacht hatte er auch seine Linie mit Schanzkörben erhöht; es ward aber wenig auf ihn kanonirt.

Laut Tagebuch B.

Gegen den 11. Juli avancirte der Feind des Nachts mit einer Linie nach der Königspforte und wurden 28 Kanonenschüsse von den Wällen gethan.

Laut Tagebuch D.

Den 11. Juli kamen sie mit ihrer Arbeit sehr nahe bis an den Graben des Bollwerks Honor auf der linken Hauptseite. (Die Bastion Honor ist, wenn man in der Festung ist, rechts von der Kaiserpforte.) Wir feuerten zwar ohne Unterlaß auf sie los und blieben sie uns hingegen auch nichts schuldig; dabei sie doch den Vortheil hatten, daß sie sich zugleich einer ziemlichen Menge kleiner Mörser und Granaten bedienen konnten. Außerdem wurden täglich von beiden Seiten Verschiedene getödtet und verwundet.

Laut Tagebuch B.

Den 12. des Morgens Glock 3 starb Paul Knieper selig in Gott. Der Höchste verleihe uns Allen eine selige Nachfahrt und sei der Wittwe ihr Trost! Desse-

Laut Tagebuch C.

Den 12. sah man wie der Feind bei des Königs Ravelin über den großen Weg mit seiner Linie avancirt hatte und in der Nacht hatte er die Schanzkörbe ge-

Laut Tagebuch D.

Den 12. rückte der Feind gegen das Bollwerk Victoria an. Der General-Major war die meiste Zeit mit den meisten Officieren auf dem Wall, um auf den Feind zu

Digitized by Google

Laut Tagebuch B.

ben Abends ward er auch begraben. Diese vergangene Nacht avancirte der Feind

Laut Tagebuch C.

gen die Bastion Victoria gesetzt.

Laut Tagebuch D.

schießen und verlor er diesen Tag durch einen Flintenschuß einen Finger aus der Hand.

stark auf allen Seiten mit seiner Approche. Es wurde fast die ganze Nacht mit Musketen von beiden Seiten stark und continuirlich geschossen, von Glock 12 bis am Morgen Glock 6. Auch 15 und 16 Kanonenschüsse geschahen.

Den 13. Juli abermals, auch den 14. und 15. dito avancirte der Feind stark mit Approchiren.

Den 13. Juli sah man, daß der Feind bis an die Contrescarpe eine neue Linie auf der Narvischen Seite gezogen bis an die Bastion Honor und auf der Iwangorodschen Seite bis nach Onakül. Am selbigen Tage ward der General-Major Horn am Finger blessirt.

Den 14. starb Valentin Mohr.

Den 14. gegen den 15. in der Nacht wurde ein Soldat von Hrn. Major Funks Compagnie in des Königs Ravelin durch eine Granate am Kopf hart blessirt.

Den 14. bekamen unsere Reiter von den Russen 6 Schafe, den 15. dito bekamen sie 9 Pferde.

Den 14. sahen wir, daß der Feind seine Batterie mit größeren Schanzkörben auf der Linie begann zu formiren und hatte er in der Nacht stark darin gearbeitet, und konnte man in der einen 13 und in der andern 7 Schießangeln, so verdeckt waren, zählen, und zog der Feind noch eine neue Linie von dem Wasser auf der Narvischen Seite bis an den Point der Bastion Honor.

Den 14. arbeiteten die Russen unausgesetzt auf der Iwangorodschen Seite. Sie errichteten daselbst zur Rechten des Blekinger Weges eine Batterie mit 12 Schießscharten gegen das Bollwerk Victoria und den Theil des Walls, welcher der Sandwall heißt. Einige von unseren Reitern erbeuteten diesen Tag bei Iwangorod 6 Hammel und 9 Pferde.

Laut Tagebuch C.

Den 15. Juli transportirte der Feind seine Bagage von der Livländischen nach der Iwangorodschen Seite und hatten sie viel Vieh und Pferde mit hinten an ihre Wagen gebunden. Nachmittag nahmen unsere Jungen, so die Pferde hüteten, dem Feinde wieder 10 Pferde bei Joala ab. Ihnen wurde zwar vom Feinde nachgesetzt, sie kamen aber unter dem Feuer der Kanonen mit ihrer Beute dennoch in die Stadt. Von Major Funkes Compagnie ward ein Soldat von einer Hand-Granate vom Feinde getödtet.

Laut Tagebuch D.

Den 15. Juli des Nachts hing der Feind seine beiden Linien von der Feldbrustwehr des Ravelins an dem Königsthore an einander und schnitt sich sodann auf die Abdachung des bedeckten Weges ein, ohne daß wir solches durch unser heftiges Feuer aus dem groben Geschütz vom Walle und aus dem kleinen von der Contrescarpe hätten verhindern mögen. Bei Katerumpan behute er seine Linie gleichfalls weiter aus und bespickte sie mit sehr vielen Schanzkörben. Wir sahen überall viel feindliche Truppen marschiren.

Laut Tagebuch B.

Den 16. Juli starb des Buchdruckers Frau.

Laut Tagebuch C.

Den 16. Juli schoß der Feind den ganzen Tag sehr heftig mit Musketen auf un-

Laut Tagebuch D.

Den 16. Juli erhöheten die Russen die vor zwei Tagen angelegte Batterie des

Digitized by Google

Laut Tagebuch C.

sere Batterie aus seiner Linie und Bürgermeister Ekholm's Knecht ward auf seinem Posten erschossen. In der Nacht hatte der Feind sowol auf der Iwangorodschen als Narvaschen Seite in seinen Trancheen gearbeitet.

Laut Tagebuch D.

Nachts über und vermehrten die Schießlöcher bis auf 20. So trugen sie auch die ganze Nacht eine große Anzahl Reisbund nach Katerumpan, wo sie gleichfalls eine große Batterie anzulegen im Begriff waren. Diesen Tag fingen sie an von jenseits des Flusses her auf unsere Arbeiter, so unter dem Bollwerk Victoria standen, zu feuern, und weil sie ihre Linie an die Contrescarpe zwischen den Bollwerken Gloria, Honor und Victoria hingen, so kamen sie uns alle Tage immer näher.

Laut Tagebuch B.

Den 17. gegen den 18. Juli wurde auf Hrn. Major Drentels Posten bei'm Patrouillengehen ein Soldat im Rücken blessirt.

Laut Tagebuch C.

Den 17. Juli passirte nichts Notables, als die Nacht darauf hat der Feind seine Linie bis unter die Bastionen Gloria und Fama avanciret.

Laut Tagebuch D.

Den 17. Juli waren sie noch mit ihren Batterien beschäftigt, davon eine von Mörsern sie auf dem Segelberge errichteten. Wir sahen bei ihnen viel Reiterei aus Livland anlangen.

Bei Bacmeister S. 111: Den 17. Juli Russischen Styls (18. nach Schwedischer Rechnung) kehrte der Zar, aus Dorpat kommend, wieder in das Lager vor Narva zurück. Er machte die Reise auf denselben Schwedischen Jachten, auf welchen er am 30. Juni von Narva nach Dorpat abgegangen war. Unterdessen war eben daselbst auch die Artillerie aus St. Petersburg angelangt. Sie wurde, wie schon vorher gesagt, zu Lande herbeigeführt, und konnte deswegen nicht eher ankommen.

Laut Tagebuch C: Den 18. Juli hatte der Feind bei Portens Holm viele Kanonen aufgeführt und konnte man 103 zählen. In der Nacht hatte er unter'm Koppelberge große Schanzkörbe aufgesetzt und sah man auf der Livländischen Seite zwei Raketen aufsteigen und soll man auch mit Kanonen und Musketen schießen gehört haben [1]).

Laut Tagebuch A.

Den 19. Juli halb 1 Uhr schoß der Russe mit Stücken in seinem Hauptlager zu Wepskäll und Portens Holm und

Laut Tagebuch B.

D. 19. Juli schossen die Russen rund um ihr ganzes Lager 300 Kanonenschüsse, gaben drei Mal Salve mit Musketerie

Laut Tagebuch C.

Den 19. Juli Uhr 1 Nachmittags gab der Feind eine dreifache Salve aus allen seinen Kanonen, ingleichem auch aus

Laut Tagebuch D.

Den 19. Juli wurde eine Menge grobes Geschütz in's Lager eingebracht. Die Russen bedeckten ihre Linien mit einem

1) Das Aufsteigen der Raketen und die Salven der Geschütze mögen wol der Ankunft des Zars gegolten haben.



Digitized by Google

Laut Tagebuch A.

Musketerie dazwischen mit dreien Malen die Russische Losung, nicht wissend zu was Ende. Das Geschoß der Stücke habe ich 100 gezählt, Andere aber minder, und also sehr disferent vermeinende, der Russe bei jeder Salve zwei Mal geladen, also in allem nur 50 oder 60 Stücke sein werden.

Laut Tagebuch B.

und steckten ihre Fähnlein in ihren Werken aus.

Laut Tagebuch C.

seinen Linien mit Musketen und zeigten sie auf ihren Linien 14 Fähnlein, so sie aus Dorpat mitgebracht hatten.

Laut Tagebuch D.

HaufenSchanzkörbe, wodurch das Schloß Iwangorod ganz eingeschlossen ward, und legten noch mehrere Batterien an. Dieselbe Nacht sahen wir zwei Raketen von der Livländischen Seite aufsteigen und hierauf stark, sowol aus dem groben als kleinen Geschütz schießen. Um Mittag fing der Feind an zu dreien Malen aus 103 großen und kleinen Stücken Freudenschüsse zu thun, welche jedes Mal mit Abfeuerung der Musketen, welches die Losung war, begleitet wurden. Bei jeder Losbrennung steckten sie 14 kleine Fahnen auf ihre Laufgräben und hörten bei Iwangorod mit dem Schießen auf [1]).

Laut Tagebuch B.

Den 20. Juli kam eine Musketirkugel in mein Comptoirfenster des Abends Glock 11 ein.

Laut Tagebuch C.

Den 20. Juli schossen die Feinde mit Musketen heftig aus ihrer Linie auf Victoria Bastion und wurden viele von den Unsrigen blessirt und getödtet.

Laut Tagebuch B.

Den 21. Abends Glock 5 gegen 6 wurde Balzer Gerlach bei der Königspforte von einer Musketenkugel blessirt und als sie von seinem Kopfe abrutschte, schlug sie den Bäcker Mentzbier auch an den Kopf. Des Abends Glock 9 sah man einen Comet am Himmel als einen Feuerstrahl über die Stadt fliegen.

Laut Tagebuch C.

Den 21. legte der Feind eine Batterie auf Garamsensberg an und zeigten die Schießangeln auf das Wasserthor hin zu. Am Abend Glock ½ 9 präsentirte sich eine Feuerkugel zwischen Iwangorod aus dem Schloß Narva. Augenblicklich schoß sie über das Schloß Narva hinweg in Gestalt wie eine Rakete; allein der Strahl

Laut Tagebuch D.

Den 21. zog der Feind eine neue Linie gegen den Hügel Garamsensberg, also daß er das ganze Thal, so unter dem Schloß Iwangorod liegt, übersehen konnte. Um 8 Uhr desselben Abends ließ sich am Himmel ein ganz besonderes Luftzeichen sehen. Man erblickte es anfänglich als einen Stern gegen Osten der Stadt, welcher sich nachher gleichsam in eine Rakete verwandelte und von Osten nach Westen hinzog. Als dieses Feuerzeichen sich auf die Erde weiter heruntergelassen, ward man am Ende desselben eine Art Sonne ge-

blieb am Himmel stehen. Von der Stelle, da er auslief bis am Ende war er zu sehen so dick wie ein Ankertau, und am Ende des Schlosses gegen Livland westlicher Seite schoß er ab und theilte sich der übergebliebene Feuerball in viele Strahlen und der Feuerstrick verwandelte sich nachgehends in eine kleine hell-

1) Diese Salven galten der Eroberung von Dorpat, welches am 13. Juli 1704 in Russischen Besitz übergegangen war.

Digitized by Google

Laut Tagebuch C.

leuchtende Wolke. In der Nacht hatte der Feind eine besondere Linie auf Garamsensberg auf der Iwangorodschen Seite bis an den Postmeisterberg geführet und angehängt und bei Onnekülk hatte er einen Bombardier-Kessel angelegt.

Laut Tagebuch D.

wahr, so auseinander ging und viele Strahlen hinter sich ließ, aus welchen eine stockfinstere Wolke entstand, so die ganze Nacht über den Himmel bedeckte und erst bei'm Anbruch der Morgenröthe sich verlor.

Bei Bacmeister S. 111: Den 20. Juli Russischen Styls (nach Schwedischer Rechnung den 21.) Nachmittags war eine große Lufterscheinung, wie eine Bombe gestaltet, die sehr hoch ihren Weg von Südost nach Nordwest nahm.

Laut Tagebuch C: Den 22. Juli geschah nichts Merkwürdiges, als die Nacht darauf hatte er auf beiden Seiten des Stroms in seinen Werken stark gearbeitet.

Laut Tagebuch B.

Den 23. Juli des Morgens Glock 7 wurde Capitain Drentel leider durch den Kopf mit einer Musketenkugel geschossen.

Desselben Tages wurde Capitain Carl Malm wieder Major an seiner Stelle bei den Bürger-Compagnien.

Laut Tagebuch C.

Den 23. Juli wurde Capitain Trentz auf Bastion Honor durch den Kopf todtgeschossen.

Laut Tagebuch D.

Den 23. Juli ward uns ein Capitain, Namens Drentel, auf dem Walle erschossen. Die Russen setzten ihre Arbeit am hellen Tage fort und fragten wenig nach dem Verlust, den sie dabei erlitten.

Laut Tagebuch C: Den 24. Juli schoß der Feind sehr heftig auf unsere Bastionen und Batterien mit Musketen und Handgranaten.

Den 25. arbeitete der Feind wenig.

Laut Tagebuch D: Den 25. legten sie am Blekinger Wege außer den zwei schon erwähnten noch eine kleine Batterie an.

Laut Tagebuch C: Den 26. sah man viele feindliche Truppen von Iwangorod nach der Livländischen Seite marschiren.

Laut Tagebuch A: Den 27. kam ein Tambour mit Briefen an.

Laut Tagebuch B.

Den 27. Juli kam ein Russischer Tambour hier ein, welchen Rittmeister Scalentin einholte und wurde er bei Jean Boomgoard logirt, relatirte, daß Dorpat über wäre und daß Christian Kostfeld im Lager ist, so nicht wahr zu sein befunden

Laut Tagebuch C.

Den 27. Juli am Abend kam ein feindlicher Trommelschläger an, welcher aussagte, daß Dorpat mit Accord an sie übergeben wäre und deshalb hatten sie Victoria geschossen. Die Nacht hörte man auf der Livländischen Seite Schwedische Lo-

Laut Tagebuch D.

Den 27. Juli wurden wir noch einer andern (nämlich Batterie) weiter hinunter gewahr.

Digitized by Google

Laut Tagebuch B.

wird. Viele von den Unsrigen redeten mit dem Russen, so lange der Tambour ein war. Der Engelschmann (Engländer) Johann Chary begehrte seine Comptoirbücher aus, welches auch zugelassen wurde. Weshalb der Tambour damit den 28. Abends wieder abgelassen wurde.

Laut Tagebuch C.

sung, darauf ward von Iwangorod geantwortet und war ihre Ansuchung wegen eines Englischen Kaufmanns Bücher, Hr. Kovie genannt, so von seinem Buchhalter Gilberts ausgegeben wurden, und nach Reval zu bringen, nach dem feindlichen Lager gesandt wurden.

Laut Tagebuch A.

Den 28. Juli wurde er (der Tambour) wieder abgelassen.

Laut Tagebuch B.

Diese Nacht gegen den 29. Juli avancirte der Feind stark mit seiner Linie auf beiden Seiten.

Laut Tagebuch C.

Den 28. Juli ward der Tambour erst wieder abgefertigt mit den verlangten Briefen.

Laut Tagebuch D.

Den 28. Juli brachten sie die Dielen auf ihre Batterien.

Laut Tagebuch C: Den 29. Juli hörte man wieder Schwedische Losung auf der Livländischen Seite schießen.

Laut Tagebuch B.

Den 30. Juli steht in diesem Tagebuche dito, bedeutet: der Feind avancirte stark mit seinen Linien auf beiden Seiten.

Laut Tagebuch C.

Den 30. Juli versuchte der Feind unser Stadtvieh und Pferde aus der Weide auf der Narvaschen Seite zu nehmen, wurde aber durch unsere Kanonen daran verhindert. Auf der Iwangorodschen Seite hatte er an diesem Tage sehr stark in allen seinen Batterien gearbeitet. Weil aber der Hr. General-Major Horn bei Strafe hatte verbieten lassen mit Kanonen zu schießen, so continuirte der Feind immerfort.

Laut Tagebuch D.

Den 30. Juli brachten sie die Stücke und Mörser auf ihre Batterien.

## Das Bombardement.

Bei Bacmeister S. 111: Den 30. Juli Russischen Styls (nach Schwedischer Rechnung den 31.) als am Sonntage, fing man Mittags, nach gehaltenem Gottesdienste, auf gegebene Losung an, aus drei Kanonen von den Batterien in den beiden Facen des Bollwerks Victoria Bresche zu schießen und Bomben hineinzuwerfen. Dieses Schießen geschah anfänglich salvenweise, hernach dauerte es bis den 9. August Russischen Styls ununterbrochen fort, das Kanoniren vom Morgen bis an den Abend, das Bombenwerfen aber auch des Nachts. Den 30. Juli Russ. Styls kamen die Infanterie-Regimenter von Dorpat unter Commando des General-Majors von Werden im Lager an, und bekamen ihren Posten auf der andern Seite oberhalb Narva, woselbst sie blinde Schanzen aufführten. Der Feldmarschall Scheremetjew besetzte mit der Reiterei die Linien auf den Waiwaraschen Bergen.

Digitized by Google

Laut Tagebuch A.

Den 31. Juli Mittag um 12 Uhr fing der Feind von der Iwangorodschen Seite heftig nach der Stadt zu bombardiren, als auch auf die Bastion Victoria mit über 50 Stücken Bresche zu schießen.

Der große und barmherzige Gott nehme uns nun Alle in Seinen gnädigen Vaterschutz um Christi Verdienstes willen, Amen!

Laut Tagebuch B.

Den 31. Juli begann der Feind des Mittags Glock halb 12 mit allen seinen Kanonen Salve zu geben und kanonirte auf Victoria den ganzen Tag und Nacht ohne Aufhören.

Den 31. fing der Feind an zu kanoniren und bombardiren recht grausam. Gott errette und stehe uns selbst bei. Amen!

Laut Tagebuch C.

Den 31. Juli um 11 Uhr des Mittags, war am Sonntag, recht unter Mahlzeit, öffnete der Feind seine Batterien und gab eine Salve mit 50 Kanonen auf den Point von Bastion Victoria, auf beide Facen und warf zugleich mit 15 Mortirern 80 hundert und dreihundert pfündige Bomben in die Stadt. Glock 10 in der Nacht schoß unser Laboratorium in den Brand, in vormals Bastion bei dem neuen Thor und that uns großen Schaden, weil viele angefertigte Handgranaten und Pechkränze und Lichtkugeln darin lagen und nicht unter den Gewölben verwahrt gewesen. Da nun die Bürger sahen, daß des Feindes Batterien nicht ruinirt wurden, hingegen das Kanoniren verboten ward und was sonst zur Defension der Festung hätte sein sollen, nicht gemacht und observirt worden, legten die 4 Bürger-Capitains eine Schrift davon bei dem Bürgermeister Dittmer ein, welches den Obrist-

Laut Tagebuch D.

Als am 31. Juli, welcher ein Sonntag war, die Leute gegen Mittag aus der Kirche gingen, fingen die Belagerer zum ersten Male an die beiden Hauptseiten des Bollwerks Victoria mit 46 großen Kanonen, die sie auf einmal abbrannten, zu beschießen. Zu gleicher Zeit bombardirten sie auch die Stadt aus 15 auf den Bleekberg gestellten Mörsern. Drei große Stücke standen auf dem Gorafemsberge, 14 andere auf einer Batterie, die gegen die Brücke, worauf man aus der Stadt Narva nach dem Schloß Iwangorod kommt, gerichtet waren. Noch 9 Kanonen lagen auf der Batterie von Onnekülla, 20 andere auf dem Postmeisterberge und hinter dieser Batterie waren zwei Mörser und noch zwei hinter Garasim, bei Onnekülla zwei Mörser nebst noch zwei anderen Batterien, jede von 4 Mörsern und endlich standen bei der Schiffsbrücke noch 4 Mörser. Mit diesem großen Vorrathe von

Digitized by Google

Laut Tagebuch C.

lieutenant Kynhard und Obristlieutenant Lilie betraf. Und haben den Bürgermeister gebeten, solches dem Hrn. General-Major zu übergeben und zu bitten, daß sie mit Stücken fleißiger auf den Feind schießen möchten.

Laut Tagebuch D.

grobem Geschütz und allem Zubehör, wozu hernach noch 50 Kanonen und 24 Mörser kamen, feuerte der Feind ohne Aufhören auf uns los und zwar wurden die Bomben Tag und Nacht eingeworfen, mit den Kanonen aber nur des Tages geschossen.

Laut Tagebuch B.

Den 1. August continuirte der Feind sehr stark ohne Aufhören mit Kanoniren und Bombardiren, kanonirte heftig auf Victoria mit 88 Stücken und bombardirte auf die Festung aus 16 Feuer-Mörsern Tag und Nacht.

Laut Tagebuch C.

Den 1. August continuirte der Feind von allen seinen Batterien auf den Point der Bastion Victoria zu kanoniren und warf so continuirlich Bomben ein, allemal wenn er kanonirte, bis an den späten Abend continuirende; mit Mortiers aber spielte er Nacht und Tag unaufhörlich, schoß aber keine Salve mit Stücken, wie er den Anfang zwar machte. Es wurden einem Corporale bei'm Wasserthor beide Füße mit einer Kanonenkugel abgeschossen und setze zur Nachricht auf die Seite: von 7 Uhr des Morgens bis 7 Uhr sind 24 Stunden, ist zu merken, wie viel Bomben der Feind aus seinen Kesseln geworfen hat, als von dem 31. Juli von 1 Uhr bis den 1. August Uhr 7, die am Morgen sind gezählet — Bomben 905.

Laut Tagebuch D.

Den 1. August fiel eine Bombe in's Zeughaus, welches mit allem, was darin war, in die Asche gelegt ward, doch geschah weiter kein Schade,. Wir sahen viele Reiterei und Fußvolk auf dem Livländischen Wege nach Joala marschiren.

Den 2. August desgleichen ohne Aufhören. Desselben Tages auch starb der Auditeur Leyell.

Den 2. August continuirte der Feind mit Kanoniren und Bombardiren und brachte einige hölzerne Hausen (Häuser?) im neuen Werk (in der Neustadt) in Brand, welche dennoch mit großer Mühe gelöscht wurden. Weil aber der Wall oder die Bastionen mit gehörigen Brustwehren nicht sollen versehen gewesen sein, so that der Feind uns großen Abbruch und Schaden und zog eine Linie über den Bleekberg nach der Gegend der Bastion Fortuna. Warf ein in 24 Stunden Bomben 568.

Den 2. August kamen die Belagerer dem Bollwerk Victoria den Strom hinauf ganz nahe.

Den 3. starb der Superintendent Rungis und wurde denselben Tag begraben.

Den 3. continuirte der Feind stark mit Bombardiren und Kanoniren Tag und Nacht. Bis Dato sind 6 Bomben bei uns eingekommen, aber Gottlob keinen

Den 3. wurde Capitain Sperreuter in Arrest gesetzt, weil er versicherte, daß er, sofern sie ihm wollten rathen lassen und dazu geben, was er begehre, er des Feindes Batterien totaliter ruiniren und verhindern wollte, daß sie mit ihrer Ar-

Den 3. warfen sie eine große Menge in das Schloß Iwangorod, ohne großen Schaden anzurichten. Hingegen ward die Stadt erschrecklich beängstigt, indem viele Häuser in der Neustadt durch die Flammen verzehret wurden.

Digitized by Google

Laut Tagebuch B.

Schaden an Menschen gethan. Das Haus und Stall haben gelitten. Gott bewahre ferner!

Laut Tagebuch C.

beit schwer haben sollten fortzufahren, welches er unterschiedene Male sich anerboten haben soll. Endlich resolvirte sich der Hr. General-Major Horn dazu, daß er die Contra-Batterien anlegen sollte, aber gegen Abend ward es wieder contramandiret und obgleich der Capitain Sperrenter in dem Hornwerk begann eine Batterie anzulegen, so kam es doch zu keiner Perfection, weil es schon zu spät angefangen war, indem der Feind durch seine Bomben alle Batterien schon zu ruiniren begann. Fähnrich Zilkmann ward an diesem Tage durch einen Stein am Haupt blessirt. Auch ward bewilligt, daß 4 Bomben in des Feindes Werke, doch aber mit gutem Effect geworfen würden. Der Feind warf in den langen Hermann (der bekannte alte Thurm) eine Bombe, welche in Brand gerieth, aber gleich wieder gelöscht wurde, und weil sich der Feind sehr nahe unter die Bastion Victoria logirte, welches er sonder Mühe that, weil ihm solches mit Kanonen nicht disputiret worden, so wurden dennoch einige Mal Bomben hinabgelassen. In der Nacht sollen auch einige feindliche Mortirer avancirt sein. Bomben 558.

Bei Bacmeister S. 112: Den 2. August Russischen Styls (nach Schwed. Rechnung der 3.) wurden zwei Schwedische Unterkriegsbeamte, die man ausgeschickt hatte um zu sehen, wie es mit unseren Wachen stände, bei Iwangorod gefangen genommen.

Laut Tagebuch C. Den 4. August schlug eine Bombe in mein Quartier ein, that aber keinen Schaden. Am selben Abend ist Capitain Fock commandirt gewesen, die Soldaten haben ihm nicht folgen wollen, bis der Obrist Lode gesaget, der Capitain solle einen niedermachen. Darauf haben sie ihm gefolget und gesaget: besser daß sie dergestalt stürben, als durch schmählichen Hunger. In der Nacht ward Lieutenant Hescho auscommandiret, die feindlichen Schanzkörbe, so er (der Feind) ohne Scheu auf den Rand des Grabens gesetzt hatte, zu ruiniren, kam aber mit Verlust eines Mannes wieder zurück. In der Nacht hatte der Feind stark bombardirt und eingeworfen Bomben 331.

Laut Tagebuch B.

Den 5. Aug. des Abends lief ein Russischer Fischer, Namens Iwan Petrow über zum Feinde. Indem er bei'm Hornwerk fischte, ruderte er gerade mit einem Boot weg. Gegen die Nacht wurde Capitain Gugg vom Feinde

Laut Tagebuch C.

Den 5. August hat der Feind mit dem anbrechenden Tage wieder angefangen zu kanoniren und mit der Bombardirung continuiret, doch nicht so stark wie im Anfang. Eine Bombe fiel in die Schloß Corps de Garde und

Laut Tagebuch D.

Den 5. August lief ein Einwohner der Stadt Narva, ein Moskowiter, zu dem Feinde über und berichtete ihm, daß das Commandanten haus noch nicht beschädigt wäre. Sogleich wurden auf diese Zeitung eine Menge

Digitized by Google

Laut Tagebuch B.

bleſſirt durch eine Musketenkugel. Gott erfreue ihn bald wieder mit ſeiner Geſundheit!

Laut Tagebuch C.

erſchlug einen gefangenen Ruſſiſchen Dragoner. Es gerieth auch des Feindes Tranchement in vollen Brand, welches ſie mit ihren Leuten unbeſchädigt wieder löſchten, und geſchah kein Schuß auf ſie, daher ſie ihre Arbeit ungeſcheut verrichtet.

An dieſem Tage ward Capitain Sperreuter wieder commandiret dem Feinde Abbruch zu thun, aber ſofort wieder contramandirt, und geſchah wol 5 Mal nach der Reihe. Ein Ruſſiſcher Bürger, Namens Iwan Petrow ging über zum Feinde, welcher den Zuſtand der Stadt, ſo ihm wol wiſſend war, den Feinden hinterbrachte. Dieſer ging die ganze Stadt mit einem Boot vorbei, es geſchah aber kein Schuß auf ihn, weil das Schießen verboten war, auch ſo, daß von dem feindlichen Poſten unſerer Schildwache zugerufen wurde: ſchieße nicht, Du kriegſt 5 Paar Ruthen. Bomben 256.

Laut Tagebuch D.

Bomben darnach zugeworfen, welche zwar an dem Gebäude etwas verdarben, dem General aber und ſeiner Familie widerfuhr nichts Böſes. Dieſelbe Nacht ging noch einer von Capitain Fröhlich's Compagnie zu den Ruſſen über. ſolche Veränderung

Bei Bacmeiſter S. 112: Den 3. und 4. Auguſt Ruſſ. Styls (alſo den 4. und 5. nach Schwed. Rechnung) kamen zwei Ueberläufer, ein Dragoner und ein Grenadier aus Narva an.

Laut Tagebuch B.

Den 6. Auguſt des Morgens lief ein Grenadier von Fröhlichs Leuten zum Feinde über; dito denſelben lief ein Reiter und ein Soldat über zum Feinde. Des Abends Glock 7 begann es ſehr ſtark zu regnen und zu wettern, welches den Feind verhinderte, daß er den Abend und die Nacht nicht ſo ſtark bombardirte und kanonirte als vorhin. Die eingeworfenen Bomben habe eine von gewogen, ſo 291 Pfund Narviſch war, ohne daß noch 2 kleine Stücke weg waren, ſo daß ſie reichlich über 300 Pfund ſchwer ſein und leider bis Dato viel Schaden gethan.

Laut Tagebuch C.

Den 6. Auguſt machte der Feind eine neue Batterie gegen die Baſtion Victoria und deſertirte ein Schwediſcher Grenadier von CapitainFröhlich's Compagnie. Capitain Gock ward durchs Maul geſchoſſen und Lieutenant Zigus durch den Arm bleſſirt. Es fiel auch in des Hrn. General-Majors Horn Stall eine Bombe ein und ſollen zwei ſeiner Pferde bleſſirt ſein. Auch ſchoß der Feind Pfeile mit Zetteln ein. Der Hr. General-Major ließ bei Lebensſtrafe verbieten, daß es Keiner leſen, ſondern bei ihm einliefern ſollte, und ſoll der Feind darauf ge-

Laut Tagebuch D.

Wie der Lieutenant Blomann am 6. Auguſt in der Contreſcarpe ſtand, um auf den Feind zu feuern, der ſeine Arbeit gerade auf die Breſche des Bollwerks Victoria fortſetzte, wäre er mit allen ſeinen Leuten unfehlbar durch 50 Ruſſen abgeſchnitten worden, wenn er nicht alſobald nach des Königs Ravelin die Flucht genommen hätte. Wie er dem Commandant die Zeitung davon überbrachte, wollte dieſer ſeine Mannſchaft in's Künftige nicht weiter in ſolche Gefahr ſetzen, ſondern befahl, daß man nur dann und wann einige kleine Ausfälle thun und dem Feinde

Digitized by Google

Laut Tagebuch C.

schrieben haben, daß er allen Frauenzimmern freien Abzug aus der Bombardirung vergönnen wollte, welches der Hr. General-Major nicht consentiren wollte, sondern desfalls damit zurückhielt. Bomben 189.

Laut Tagebuch D.

seine Schanzkörbe wegzubringen und Feuer darin zu stecken suchen sollte.

## Einsturz der Bastion Honor [1]).

Laut Tagebuch B.

Den 7. August kam ein Tambour ein Glock 3 und wurden mittlerzeit viele Zetteln an Pfeilen eingeschossen, welche auf Order von dem Hrn. General-Major uneröffnet ihm selbst mußten in die Hände geliefert werden. Er wurde des Abends nicht ausgelassen, wie oft die Russen ihn auch abfordern ließen. Darauf er dann in der Nacht Glock 1 wieder grausam anfing zu kanoniren und zu bombardiren, wagte selbe Stunde auf des Königs Ravelin einen Sturm, wurde aber unter Gottes Beistand, dafür Ihm ewig Preis sei, abgeschlagen. Denselben Tag starb Roman Iwanow in meinem Hause. Heute hatten Glock halb 11 Vormittag das Unglück, daß Honor übern Haufen fiel; darauf sandte er den Tambour ein und forderte die Stadt auf.

Laut Tagebuch C.

Den 7. August ist eine Bombe in Balzer Gerlachs Keller eingefallen, that ziemlichen Schaden an dem Hause, aber beschädigte keinen Menschen. In des Hrn. Secretairs Sepatti Keller fiel auch eine Bombe ein, erschlug die Amme, das Kind aber blieb unbeschädigt. Zwischen 9 und 10 Uhr am Morgen fiel die Bastion Honor ein, auch so, daß die Erde den Graben ausgefüllt hatte. Der Feind hatte auch eine Batterie auf der Iwangorodschen Seite aufgeführet und mit Schanzkörben besetzet. Des Abends um 5 Uhr kam ein feindlicher Tambour ein, so durch die Wasserpforte mit verbundenen Augen von Lieutenant Maydel eingeholt worden; er hatte auch Order gleich wieder auszukommen, allein er blieb die Nacht über ein und wurde mit Schießen auf beiden Seiten eingehalten. Wie aber unsere Leute stark arbeiteten, hatte der Feind uns zugerufen, wir sollten Parole halten und nicht arbeiten, und wie die Unsrigen sich nicht daran gekehrt, haben die Feinde auf uns Feuer gegeben und war der Feind mit einer Partie auf unser Ra-

Laut Tagebuch D.

Den 7. August um 9 Uhr des Morgens sank der Grund des Bollwerks Honor auf einmal hinweg, also daß die ganze eine Hauptseite nebst der Brustwehr, dem Walle und allem darauf stehenden Geschütze in den Graben fiel. Der obere Theil der Mauer kam einwärts und der untere auswärts zu liegen, daher der Feind nichts weiter als nur die Sturmleitern anzusetzen nöthig hatte, um mit etwa 100 Mann neben einander hinaufzusteigen. Sobald war dieses Unglück nicht geschehen, als der Commandant Befehl ergehen ließ, daß die Bauern, Knechte und Weiber aus allen Häusern nach dem eingefallenen Bollwerk sich verfügen und daran arbeiten sollten; wiewol ihrer sehr wenige diesem nachkamen.

Nachmittags langte ein feindlicher Trommelschläger mit einem Schreiben an unsern Commandanten an, um ihn dahin zu bringen, daß er den Platz übergeben und Vergießung alles menschli-

1) Die Bastion Honor fängt bei der Kaiserpforte an und reicht beinahe bis an den Narova-Strom.



Digitized by Google

Laut Tagebuch C.

velin Fama in der Nacht ausmarschirt; die Unsrigen aber, so in der Contrescarpe gelegen, gaben gleich Feuer auf die ankommenden Feinde, daß sie sich also mit Verlust einiger der Ihrigen haben retiriren müssen. Darauf fing der Feind an, sowol von Iwangorod, als von der Livländischen Seite in der Nacht Glock 12 zu bombardiren und kanoniren. Der Bürger-Capitain Boomgard ward mit ¾ seiner Compagnie Bürger aus dem Sand-Wall commandirt und mußte er den Capitain Hanemann von Hrn. Obrist Rehbinders Regiment ablösen, welcher die Posten unten in der ..... (im Original unleserlich) einnehmen mußte. Es ward abermals von dem Hrn. General-Major Horn verboten, die vom Feinde mit Pfeilen eingeschossenen geschriebenen Zetteln zu lesen. Der Obristlieutenant Marquard hatte auch berichtet, wie er mit unseren Officieren über die Contrescarpe gesprochen, daß der Obrist Schütz aus Dorpat (ohne Zweifel der Obrist Skytte, ehemaliger Commandant von Dorpat) mit allda im Lager wäre, wie er sich selbst auch den Unseren soll präsentirt haben und nach dem Hrn. Obristlieutenant Kynhard gefraget, daß er mit ihm sprechen möchte, haben sie nach dem Obrist Apolloff gefraget, wie es ihm ginge und ob der Obristlieutenant Schlippenbach noch im Arrest wäre. Major Funk aber hatte geantwortet, er wäre schon aus dem Arrest entlassen, welches Fähnrich Brümmer mit angehöret; auch wären 4 unserer Soldaten blessirt und erschossen worden. Bomben eingeworfen 237.

Laut Tagebuch D.

chen, absonderlich unschuldigen Blutes verhüten möchte, welches doch unausbleiblich geschehen würde, wenn der Ort mit Sturm übergehen sollte. Er stellte ihm weiter vor, daß es schiene, als ob die Stadt diesem Unglücke vorbehalten wäre, indem der Himmel selbst den Russen eine Oeffnung gemacht habe. Ihm sei nicht unbewußt, daß der Commandant wenig Mannschaft und Lebensvorräthe habe und auf keinen Entsatz warten dürfe, wie er solches selbst von dem gewesenen Dörptschen Commandant und einem Dragoner vergewissert werden könne, als welche bei der Niederlage des Generals Schlippenbach gegenwärtig gewesen, und ihm zugleich berichten würden, wie gnädig der Zar mit den Besatzungen zu Nöteborg, Nyen und Dorpat verfahren habe, die sich zwar tapfer gewehret hätten, aber es doch nicht auf's Außerste hätten ankommen lassen.

Der Commandant antwortete auf diesen Brief jedoch in so anstößigen und empfindlichen Redensarten, daß er dadurch den Zar veranlaßte, ihm nach Eroberung der Stadt übel zu begegnen und ihn in ein häßliches Gefängniß zu werfen.

Diesen Tag und den Abend vorher schoß der Feind neun Pfeile in die Stadt, woran Briefe gesteckt waren. Allein der Commandant verbot bei Lebensstrafe solche zu öffnen und befahl sie ihm insgesammt zu bringen. Weil der Moskowitische Trommelschläger sich noch in der Stadt aufhielt, ward unterdessen mit den Feindseligkeiten inne gehalten und konnte man sich von beiden Seiten sprechen.

Dazumal führte man den Obrist Skytte zu uns, um die Eroberung der Stadt Dorpat umständlich zu bekräftigen und uns zu hinterbringen, daß er morgen seiner Besatzung folgen würde, die auf dem Wege nach Reval begriffen wäre.

Des Abends hörten wir auf einmal, obwol sehr von weitem und von Livland her, mit zwei Kanonenschüssen Schwedische Losung geben, worauf unser Commandant aus zwei großen Stücken aus Iwangorod antwortete.

Digitized by Google

Laut Tagebuch D.

Der Ruſſiſche Trommelſchläger blieb auch dieſe Nacht über in der Stadt. Dieſes machte den Commandanten glauben, daß man in währender Zeit mit Einwerfung der Bomben einhalten würde. Wie aber der Feind merkte, daß man den Trommelſchläger, den er doch zurückgefordert hatte, nicht wieder herausgeben wollte, warf er eine Menge Bomben und glühende Kugeln in die Stadt. Ein wenig nach Mitternacht entſtand ein blinder Lärm, indem der Feind ſich geſtellt hatte, als wenn er zwiſchen den beiden Bollwerken Honor und Victoria ſtürmen wollte, er zog ſich aber bald zurück als wir auf ihn losfeuerten.

Bei Adlerfeld Th. 2, Anhang S. 443: „Den 7. Auguſt mußte ich „mich in die Laufgräben vor Narva verfügen und mit den Belagerten ſprechen". Dieſes ſind die eignen Worte des Obriſten Carl Guſtav Skytte, weiland Commandant von Dorpat, der nach Einnahme dieſer Stadt in's Ruſſiſche Lager vor Narva war mitgenommen worden. Wir leſen dieſe ſeine Worte in ſeiner Beſchreibung der Belagerung und Einnahme von Dorpat bei Adlerfeld Th. II, Anhang S. 435—443.

Bei Bacmeiſter S. 112: Den 6. Auguſt Ruſſ. Styls (nach Schwed. Rechnung der 7.) lief während des Gottesdienſtes im Ruſſiſchen Lager der Bericht ein, daß von der Face des Bollwerks Honor die Bruſtwehr (ohne Zweifel von unſeren häufigen Bomben) eingeſtürzt ſei und den größten Theil des Grabens mit Erde angefüllt habe. Unterdeſſen fuhr man fort das Bollwerk Victoria unaufhörlich zu beſchießen. Es war auch die Breſche ſchon ziemlich groß; um aber die Flanken, die die Breſche defendirten, deſto leichter zu Grunde zu richten, wurden bei der Contreſcarpe neue Keſſel zu fünf Mörſern angelegt und aus ſelbigen unaufhörlich Bomben geworfen, die unter den feindlichen Kanonen eine ſo große Zerſtörung anrichteten, daß auf zwei doppelten Flanken von 70 Kanonen nur eine übrig blieb. An demſelben Tage wurde der verglichenermaßen aus Dorpat hierher gekommene Obriſt Skytte, Schwediſcher Commandant daſelbſt, in die Laufgräben geſchickt, daß er mit dem Commandanten von Narva, Horn, ſprechen ſollte, um ihn zu verſichern, daß Dorpat erobert ſei und daß der Zar ſich gegen den Commandanten und die ganze Beſatzung ſehr gnädig erwieſen habe. Zu gleicher Zeit ſchickte der zweite Feldmarſchall Ogilvy einen Tambour mit einem Briefe an den Narviſchen Commandanten ab und gab ihm von dieſem Vorhaben Nachricht; allein Horn wollte nicht kommen und ließ nur einige Officiere mit Skytte ſprechen, verſprach den Brief des folgenden Tages zu beantworten und verlangte bis dahin einen

Digitized by Google

Waffenstillstand. Der General-Feldmarschall schlug es ihm ab und schickte noch denselben Abend den Obrist Pochwisnew zu dem Commandanten mit einem Briefe, darin er ihn ermahnte, sich zu ergeben, weil er ja sähe, daß schon Bresche geschossen und durch die göttliche Fügung selbst das Bollwerk Honor zernichtet wäre; er könne sich nach dem Beispiele anderer Besatzungen die Gnade des Zars und einen anständigen Accord versprechen; wogegen, wenn er es zu einem Sturm kommen ließe, er keine Gnade und keinen Accord zu hoffen hätte. Mündlich mußte der Ueberbringer ihm noch sagen, daß er den andern Morgen durch einen Tambour eine schriftliche Erklärung schicken sollte. Unterdessen wurde unsererseits nicht allein das Kanoniren und Bombardiren, sowol aus dem großen, als aus dem kleinen sechspfündigen Geschütz fortgesetzt, um den Feind an der Ausbesserung der beschädigten Festungswerke und der Bresche zu verhindern, sondern es wurde auch an der Contrescarpe eine Linie für die Musketire gezogen, die den Unsrigen, welche stürmen sollten, zum Schutze dienen könnte.

Laut Tagebuch B.

Den 8. gegen den 9. August wurde Obristlieutenant Kynhard auf Honor durch eine Musketenkugel erschossen. Gott erfreue die Seele! Dieselbe Nacht wurde Friedrich Groot sein Fuß durch ein Bombenstück abgeschlagen. Auch wurde den 8. gegen 9. des Sattlers Forsmann Junge Nicolaus auf Neanders Post von einer Bombe erschlagen. NB. J. C. Eisenstraut.

Laut Tagebuch C.

Den 8. August continuirt der Feind ebenfalls mit Kanoniren und Bombardiren und Glock halb 1 nach Mittag ward der feindliche Tambour wieder ausgelassen. Auf Bastion Gloria wurden zwei Reiter-Corporale von unseren eignen Handgranaten, so vom Feinde in Brand geschossen, erschlagen und 15 Mann von Bomben blessirt, welches unter Capitain Sacken sein Arbeits-Commando

Laut Tagebuch D.

Den 8. August ward Obristlieutenant Kinnert auf dem Walle erschossen, weil er sich gar zu bloß gegeben. Die Russen feuerten unerhört auf unsere Arbeiter, die mit Ausbesserung der Oeffnungen an Honor und Victoria beschäftigt waren und ging kein Tag vorbei, daß nicht 30 bis 40 Mann wären getödtet, oder ihnen Arme und Beine abgeschossen worden. Diese Nacht abermals blinder Lärm bei'm Bollwerk Fortuna.

damals geschehen und sind über 300 Handgranaten aufgeflogen, welche alle zugleich crepirten, und Nachts Glock halb ein hatte der Feind aus seiner Linie stark mit Musketen geschossen, absonderlich aus Joachimsthal-Linie. Vom Kristerwall und Iwangorod ward damals stark auf Joachimsthal kanonirt, allein sie arbeiteten doch zu gleicher Zeit. Die Bürger, so auf den Sandwall commandirt waren, begehrten das Gewölbe zur Corps de Garde, allwo Obristlieutenant Kynhard einen Keller aus gemacht hatte, und wie er eine halbe Stunde aus demselben Keller nach der Bastion Honor gegangen, habe er eine Lichtkugel auswerfen lassen und wie er im trunkenen Muth

Digitized by Google

Laut Tagebuch C.

auf eine Kanonen-Lafette aufgestiegen, habe der Feind ihn gesehen und ist er alsofort erschossen worden. Dem Fähnrich Grot ward ein Bein abgeschossen von einer Bombe und wurden verschiedene Soldaten getödtet und blessirt. In der Nacht Glock halb ein that der Hr. Major Rehbinder die Hausrunde, der Bürgerlieutenant Erichs wurde von einer Bombe etwas geschlagen, so ihm aber nichts schadete und hatte sich am Himmel ein Zeichen sehen lassen, in Gestalt eines Regenbogens. Bomben 496.

Bei Bacmeister S. 114: Den 7. August Russ. Styls (nach Schwed. Rechnung der 8.) schickte der Commandant Horn durch einen Tambour die schriftliche Antwort, er könne die Festung ohne Königlichen Befehl nicht übergeben, er hoffe selbige, bis sie entsetzt würde, zu vertheidigen und wolle das Aeußerste abwarten, wobei er sich einiger Schimpfworte bediente. An demselben Tage wurde ein allgemeiner Kriegsrath gehalten und nach reiflicher Ueberlegung beschlossen, die Festung zu bestürmen, dem General-Feldmarschall Ogilvy aber anbefohlen, die Einrichtung zu machen, das aus allen Regimentern dazu commandiret würden.

Bei Gadebusch Th. 3. Abschn. 2 S. 349: Die Russische Generalität war darüber uneinig, ob der Sturm bei Tag oder bei Nacht geschehen sollte. Menschikow und Andere waren für die Nachtzeit, aber Ogilvy setzte sich auf's Eifrigste dagegen und gab davon zur Ursache an: es wäre nichts gefährlicher und ungeschickter, als dieses, weil die Leute nicht im Stande wären, einen Freund von einem Feinde zu unterscheiden, alle Unternehmungen dieser Art sollten bei Tage vor sich gehen, wenn die Leute sich mit Vernunft regieren ließen, damit man nichts auf den Zufall ankommen ließe. Der Zar wollte demnach haben, daß er es machte, wie er es am besten dächte und Ogilvy antwortete ihm: er wollte für den glücklichen Erfolg stehen und verspräche Sr. Majestät, daß die Stadt binnen wenigen Tagen die Ihrige sein sollte.

Laut Tagebuch B.

Den 9. August des Morgens schlug eine Bombe in meinen Küchenschornstein. NB. habe oben betragen lassen.

Den 9. gegen 10. wurde Capitain Ackerfeldt durch eine Bombe erschlagen. Auch wurde den 9. in Doctor

Laut Tagebuch C.

Den 9. August continuirte der Feind mit Bombardiren und Kanoniren und zwar sehr stark über Gewohnheit; es fiel auch eine Bombe auf meine Hausmauer, that aber Gottlob nicht sonderlichen Schaden. In Obristlieutenant Straalens Garten gleich

Laut Tagebuch D.

Den 9. August sah man, daß der Feind sich fertig machte um Sturm zu laufen. Denselben Tag fiel eine Bombe auf eine Kiste mit angefüllten Granaten, wovon 600 zersprangen, doch ging alles noch glücklich ab. Diese Nacht ward uns wie-

Digitized by Google

| Laut Tagebuch B. | Laut Tagebuch C. | Laut Tagebuch D. |
|---|---|---|
| Donels Behausung Caspar Henningsche ihr Bruder nebst 5 anderen Menschen durch eine Bombe getödtet. Auch Wanno sein Weib durch ein Bombenstück geschlagen. | über fiel eine Bombe in den Garten, crepirte aber nicht; es ward 2 Klafter tief nachgegraben, man konnte sie aber nicht finden. In Doctor Dünels Haus fiel auch eine Bombe, erschlug einen Schlachter und eine Amme sammt dem Kinde. Gegen Abend wurden Lieutenant Anckerfeld beide Beine von einer Bombe abgeschlagen, auch viele Soldaten auf ihren Posten blessirt und getödtet. Capitain Sperreuter ward wieder aus dem Arrest gelassen unter Gewahrsam von Capitain Dücker und zwei Soldaten, aber viel zu spät, weil der Feind uns mit seinem Geschütz zu nichts mehr kommen ließ. Zwischen Victoria und Honor ward ein Sattler sammt seinem Jungen von 16 Jahren, ein guter Schütze, von einem Bombenknall getödtet. In dieser Nacht hat Capitain Sperreuter eine Batterie von 6 Mortiren auf der Bastion Honor machen lassen, haben aber wegen heftigen Bombardirens kaum 2 Mörser aufbringen können und wurden auch dieselben nicht fertig zum Gebrauch. Bomben eingeworfen 1,027. | der ein Schrecken bei den Boawerken Victoria und Honor abgejagt. |

Bei Bacmeister S. 114: Den 8. August Russ. Styls (nach Schwedischer Rechnung der 9.) brachte man die Sturmleitern heimlich in die Laufgräben und schickte eben dahin von allen Infanterie- und Dragonerregimentern Grenadiere ab, die auf die Bollwerke aus kleinen Handmörsern unaufhörlich Granaten werfen sollten. Man machte auch nahe bei der Contrescarpe eine Batterie von 4 Kanonen gegen die Flanke des Bollwerks Victoria, um selbige während des Sturms zu beschießen. In der Nacht vom 9. auf den 10. August begaben sich jene zum Stürmen und Beschießen Commandirten in die Laufgräben.

### Wie die Stadt erstürmet und erobert wurde
### am $\frac{\text{9. August Russischen Styls}}{\text{10. August Schwedischen Styls}}$ 1704.

Bei Bacmeister S. 115: Am 9. August Russischen Styls früh Morgens rückte auch das übrige Fußvolk aus dem Lager und stellte sich nicht weit von den Laufgräben. Einige Soldaten, die von ihren Regimentern weg und nach Hause gelaufen waren, wurden mit Sturmleitern voraus in den Graben geschickt, um sie an dem eingestürzten Bollwerk Honor aufzustellen. Der Sturm selbst nahm Nachmittags um 2 Uhr auf die aus fünf Mörsern gegebene Losung seinen Anfang und zwar auf das Bollwerk Victoria, wo die Bresche geschossen war, unter Commando des Generallieutenants Schönbeck, — auf das Bollwerk Honor, dessen Face eingefallen war, unter Commando des

Digitized by Google

General-Majors Tſchambers und auf das Ravelin vor dem Bollwerk Gloria unter Commando des General-Majors Scharf, allenthalben mit Leitern.

Bei Gadebuſch Th. 3 Abſch. 2 S. 350: Und auf das Ravelin zwiſchen Gloria und Fama unter dem General-Feldwachtmeiſter Werden.

Bei Bacmeiſter S. 115: Die Belagerten thaten zwar den heftigſten Widerſtand, ließen die unter der Breſche gemachte Miene ſpringen und viele große Sturmfäſſer den Wall hinunterrollen; allein die Unſrigen, ſowol Officiere als Gemeine, fochten mit ſolcher Tapferkeit, daß ſie in 3/4 Stunden die Bollwerke erſtiegen und zwar erſt das Bollwerk Honor, von welchem das Preobraſhenkiſche und die übrigen Regimenter unter Commando des Generals Tſchambers die Belagerten mit ihrem Feuer vertrieben, darauf die Breſche und dann nach der Einnahme des Ravelins das dritte Bollwerk. Sie verfolgten die Feinde bis an die Thore der ſogenannten Altſtadt, die der Commandant, als er ſah, wie muthig die Unſrigen fochten, ſogleich verſchließen und die Chamade (Ergebungszeichen) ſchlagen ließ. Er ſchlug ſogar ſelbſt mit der Fauſt auf die Trommel; allein die Unſrigen wollten es nicht hören und erſchlugen viele Tambours, erſtiegen ſogleich die Mauern und brachen die Thore ein. Von da drangen ſie in das Schloß, in welchem viele Schweden über die Klinge ſpringen mußten und kaum hatte der Commandant von Iwangorod Zeit die Thore dieſer Feſtung zu ſchließen, indem die Unſrigen die fliehenden Feinde bis dahin verfolgten, auch ſich aller umher liegender Feſtungswerke bemächtigten. Alles dieſes geſchah in Zeit von zwei Stunden. Und alſo verurſachte die Halsſtarrigkeit dieſes ſtolzen Commandanten von Narva, daß die Beſatzung und die Bürgerſchaft höchſt unglücklich gemacht und geplündert wurden; ja wäre dem Blutvergießen unſerer Soldaten nicht geſteuert worden, ſo wäre wol Niemand übriggeblieben.

Laut Tagebuch B: Den 10. Auguſt ſtarb Friedrich Groot an ſeiner Bleſſur.

**Laut Tagebuch A.**

Den 10. Auguſt, am Mittwoch, Nachmittags zwiſchen 3 und 4 Uhr, wurde dieſe Stadt und Feſtung von Sr. Zariſchen Majeſtät Peter Alexejewitſch mit Sturm erobert, worauf alle Häuſer, Keller und Packräume von

**Laut Tagebuch C.**

Den 10. Auguſt ſandte der Hr. General-Major Horn nach Capitain Sperreuter, der mit dem Capitain Dücker ſich in unſer Bürger-Corps de Garde gelegt hatte, weil der Feind bis unter der Baſtion Ho-

**Laut Tagebuch D.**

Am 10. Auguſt, als dem unglücklichen Tage für dieſe arme Stadt, nahm endlich der Sturm von feindlicher Seite um 2 Uhr nach Mittag mit 1600 Ruſſen ſeinen Anfang, ohne die Mannſchaft zu rechnen, ſo an verſchie-

Digitized by Google

Laut Tagebuch A.

den Soldaten geplündert und zum Raub gegeben wurden. Dem höchsten Gott sei ewig Lob und Dank gesagt, daß er auch uns nicht in solcher höchsten Gefahr hat umkommen lassen, sondern vielmehr aus Gnaden das Leben geschenkt und dabei erhalten, dessen heiliger Name sei gelobet immer und ewiglich! Der wolle auch einem Jeden das Verlorene reichlich und vielfältig wieder ersetzen, da es ihnen nutze und selig ist um Christi willen!

Laut Tagebuch C.

nor und unter die Bresche sich logiret hatte; allein es war zu spät geschehen. Nachmittag ¼ vor 3 Uhr hat der Feind angefangen zu stürmen. In einer halben viertel Stunde hatte er die Bresche schon bestiegen, halb 4 hatte er die ganze Stadt schon eingenommen und in dem Sturm soll er keine hundert Mann verloren haben, da er dann zugleich über die eingefallene Bastion Honor und hinter dem Schloß mit eingestürmt, und Alles, was sie nur angetroffen, massacriret, daß auch seine Zarische Majestät über das jämmerliche Geschrei der Weiber und Kinder selbst eingekommen und die Soldaten von dem Morden mit vieler Verwundung der Seinigen abgetrieben, daß sie die Leute nicht weiter niedermachen sollten, sondern sie ernstlich abgetrieben.

Und wie nun Narva wegen der schlechten Anstalt, so darin gemacht gewesen, sogar ohne Verlust der Feinde erobert ward, so retirirten sich viele Leute nach Iwangorod und wäre der Feind bald mit zum Thore hineingedrungen, weil sie die Pforten nicht zumachen konnten wegen Vielheit der Flüchtigen. Und ließ der Feind sogleich auf das Hornwerk vor Iwangorod, wo der Obrist Fersen seinen Posten gehabt hatte, seine und unsere Kanonen vom Wall dahin richten und kanonirte dahin ein, daß also der Obrist Fersen auf seinem Posten nebst den bei sich habenden Capitainen gefangen wurden. Der Feind begehrte auch einen Stillstand von dem Commandant von Iwangorod, weil der Hr. General-Major Horn desfalls an ihn auch soll geschrieben haben, die Festung zu übergeben. Allein der Hr. Obristlieutenant und Commandant Sternstrahl hatte dessen Begehren abgeschlagen, und weil er keinen Proviant darin hatte, als nur auf 5 Tage, so

Laut Tagebuch D.

denen Orten gestellt war, um Jenen zur Hülfe zu kommen. Generallieutenant Schönbeck führte den Angriff auf Victoria an, General-Major Tschambers auf Honor, ein Dritter den auf das Ravelin zwischen Honor und Gloria und endlich der General Werden auf das Ravelin zwischen Gloria und Fama.

Ihr Erstes war, die gemachten Oeffnungen aus dem großen und kleinen Geschütz und mit Granaten dergestalt zu bestreichen, daß Niemand, wollte er nicht durch und durch geschossen sein, sich daselbst durfte sehen lassen. Hierauf rückten sie mit ihren Haufen immer näher und näher, deren jeder grüne Fahnen führte und liefen insgesammt mit vieler Herzhaftigkeit und Hitze Sturm, wurden aber jedesmal mit nicht wenigerm Muthe fast von allen Posten abgeschlagen und war die Erde bald mit todten Körpern besäet. Weil aber die Russen an ihre Stelle augenblicklich wieder frische Leute bekamen und diese einander ablöseten, sahen sich unsere guten Soldaten, die durch die lange Gegenwehr ganz abgemattet waren und von der unglaublichen Anzahl eingeworfener Granaten ziemlich dünn geworden, endlich genöthigt zu weichen, nachdem das Gefecht 3¼ Stunden mit großem

Digitized by Google

Laut Tagebuch C.

ließen ihn die Feinde unattakirt in der Meinung ihn auszuhungern und nachmals ihm kein Quartier noch Pardon zu geben.

Laut Tagebuch D.

Blutvergießen und Hartnäckigkeit gedauert hatte.

Es drang also der Feind zuerst durch die eingefallene Hauptseite des Bollwerks Honor ein und setzte sich allda fest. Es war zwar einige Mannschaft beordert gewesen, solches und auch die anderen zu beschützen, allein hier kamen sie für dieses Mal zu spät und überdies war die Unordnung schon eingerissen.

Der Obristlieutenant Treyden war bei diesem harten Sturm gegenwärtig und ward durch den Major Funk, den Rittmeister Aminhof, den Capitain Gyllenspang, zwei Lieutenants und zwei Fähnriche unterstützt. Funk und Gyllenspang nebst den Lieutenants und Fähnrichen, ingleichen die meisten Soldaten mußten über die Klinge springen. Nachdem der Feind also allenthalben, sowol in der Alt- als Neustadt eingedrungen war, machte er Alles, was ihm von Officieren und Soldaten vorkam, nieder und zählte man derer über 1500, eine große Anzahl Bürger, Weiber, Kinder und Bauern nicht mit gerechnet, die sich in der Stadt befanden.

Die Plünderung und das Niedermetzeln währte etliche Stunden nach einander, bis endlich der Zar dazu kam, um durch seine Gegenwart derselben Einhalt zu thun und ein Ende machte.

Bei Friebe Th. 5 S. 160: Bei Lebensstrafe wurde nun das Plündern und Morden verboten. Des nahen Augenzeugen Kelch's Erzählung zufolge dauerte die Plünderung noch zwei Tage nach der Eroberung, die Russen mußten aber mittelst der Kreuzküssung versichern, Niemand bei der Plünderung mehr zu tödten. Zugleich ließ der Zar die Magazine der Englischen Kaufleute gegen die Plünderung sichern.

Laut Tagebuch D: Man kann leicht denken wie viele Menschen umgekommen seien, wenn man 3000 Russen nicht rechnen will, die bei'm Sturm ihr Leben lassen mußten [1]). Wie viele von unseren Leuten blieben nicht auf dem Platze und wie viele von den armen Einwohnern wurden nicht niedergehauen!

Das Blut strömte auf den Gassen und der Feind war binnen drei Stunden mit nichts Anderem beschäftigt als die Todten auf Wagen und Schlitten zu laden und sie nach der Brücke des Schlosses Iwangorod zu führen, von wo sie in's Wasser geworfen wurden, daß es also unmöglich fällt den Jammer und das Elend, so man in der Stadt auf allen Seiten sah, zu beschreiben.

Und somit war Narva, nachdem es während eines Zeitraums von ungefähr 123 Jahren der Krone von Schweden gehört hatte, in Russischen Besitz

1) Welch ein Widerspruch mit dem Tagebuche C, welches den Verlust der Russen auf keine hundert Mann angiebt! Nach dem Zarischen Tagebuche (siehe Bacmeister S. 118 und 119) kostete die Erstürmung Narvas den Russen 359 Todte und 1340 Verwundete.



Digitized by Google

übergegangen. In Rußland wird der 9. August als der Tag der Eroberung Narva's gefeiert, wogegen nach Schwedischen Berichten dieses verhängnißvolle Ereigniß am 10. August stattgefunden hat. Die Ursache dieser Datumsverschiedenheit ist bereits bei'm Jahre 1700 (S. 156) erklärt.

Das hier beigelegte Bild stellt den Moment dar, wo während des Sturmes die von den Schweden unter der Bresche der Bastion Victoria gelegte Miene in die Luft flog. Auf eben dieser Stelle weht gegenwärtig die Kaiserlich-Russische Flagge oben auf dem Walle. Wenn ich recht unterrichtet bin, so ist dieses Bild auf Befehl des Kaisers Peter des Großen gedruckt worden.

Mit der Einnahme von Narva war der Sieg aber noch nicht vollkommen, denn das Schloß Iwangorod, obschon gleich zur Uebergabe aufgefordert, hatte sich noch nicht ergeben, sondern in ihm befand sich ein Befehlshaber, der nicht minder hartnäckig war, als der Commandant von Narva, der durch seinen unbegreiflichen Eigensinn so viel Unglück verursacht hatte. Ehe wir aber dem weitern Lauf der Geschichte folgen, sei es mir vergönnt noch einige Mittheilungen über die Erstürmung von Narva zu machen, die gar zu interessant sind, als daß ich sie hier nicht aufnehmen sollte. Sie sind enthalten in dem noch vorhandenen Familienbuche eines Mannes, der damals Geschäftsführer eines bedeutenden Handlungshauses von Narva war, später in Narva das Amt des Commerz- und Polizei-Bürgermeisters bekleidete und dessen Nachkommen schon seit langen Jahren dem Adelstande angehören und sich zu hohen Würden und Aemtern emporgeschwungen haben. Dieser Mann, der sich um die Stadt Narva hochverdient gemacht, hat in sein Familienbuch zur Nachricht für seine Nachkommen Folgendes hineingeschrieben:

**Anno** 1704 im Mai wurde die Stadt zum zweiten Male belagert, folglich heftig bombardiret und am 9. August Nachmittags zwischen 2 und 3 Uhr mit Sturm genommen, da denn viele Menschen erschlagen wurden und um's Leben kamen, ja fast in allen Häusern, gar wenige ausgenommen, und auf allen Gassen in der Stadt Todte zu finden waren, und überall geplündert wurde, welches durch die Strafe Gottes ein großes Elend und Betrübniß war. Die noch am Leben blieben, kamen einige von einander. Männer von ihren Frauen, Frauen von ihren Männern, Kinder von ihren Eltern, welche zum Theil in die Gefangenschaft geriethen und von Einigen nach der Zeit fast keine Nachricht geworden. Es hatte das Ansehen, daß fast Niemand übrig bleiben würde, allein wie der liebe Gott im Zorn auch seine Gnade blicken läßt und

Digitized by Google

zu Seite 218.

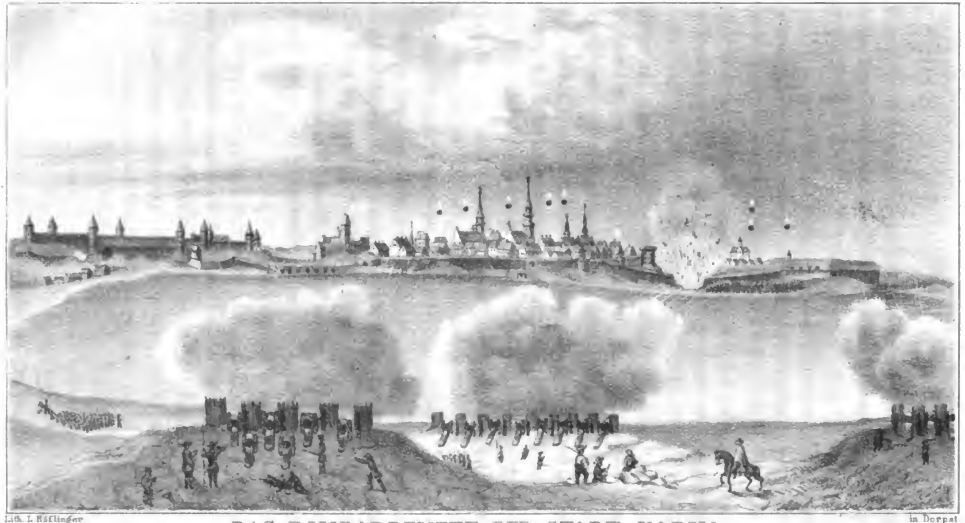

Lith. L. Häflinger in Dorpat

DAS BOMBARDEMENT DER STADT NARVA

(im Jahre 1704.)

Digitized by Google

es mit uns nicht gar ausmacht, sondern auch einen Theil übrig bleiben ließ und Zeit zur Besserung gönnen wollte, so lenkte der allmächtige Gott das Herz der jetzo Hochseligen Kaiserlichen Majestät, Glorwürdigsten Andenkens [1]), damals zur Gnade, daß die noch übrigen bei'm Leben blieben, und Einige, nachdem hochgedachte Ihro Kaiserliche Majestät Selbst in die Stadt gekommen waren, Salve-Garden in ihren Häusern bekamen und behalten blieben.

Gewiß ich kann mit Wahrheit bekennen, daß es eine sehr große väterliche Gnade war, wofür Alle und die Unsrigen nach uns dem Höchsten nicht genug danken können. Ich, für meine Person war unter der Zeit, wie gestürmt wurde, von Hause nach seligen Bürgermeisters Schwarzens Haus [2]) gegangen, um mich zu unserer Compagnie [3]), welche dort zusammen war, zu verfügen, indem wegen Unpäßlichkeit mich zu Hause halten mußte, zumal am kalten Fieber einige Monate lang laboriret hatte. Wie denn der Zeit nach Schwarzens Haus gehen wollte, begegnete unsere Compagnie mir auf dem Walle; ich wollte mein Gewehr nehmen und folgen. Da nun solches in der größten Geschwindigkeit aus Schwarzens Haus genommen und zu den Anderen mich verfügen wollte, begegneten mir bei'm Ausgehen aus dem Hause Einige, die nach Iwangorod retiriren wollten und berichteten, daß die Neustadt bereits über wäre. Die Russen kamen auch sogleich in die Altstadt in allen Gassen, so daß es mir unmöglich war, ohne Lebensverlust nach Hause zu wenden; war also gezwungen in seligen Bürgermeisters Schwarzens Haus wieder einzugehen und dort bei der Frau Bürgermeisterin Schwarzsche, Hrn. Pastor Schwarz und mehreren Anderen im Gewölbe mich zu retiriren, woselbst Hr. Obristlieutenant Schlippenbach sich auch befand, der vorhin Commandant zu Nöteborg [4]) gewesen. Nachdem die Thüren von dem Gewölbe, welche in die hinterste Kammer gehen, geschlossen, hörte man die Ueberwinder bereits ankommen, da sich zu unserm Glücke und nach des Höchsten gnädiger Direction ein Deutscher Major, Namens Weide, an die Thür verfügte und anklopfte, der auch nach einigen Malen,

1) Der Schreiber dieses Familienbuches hat dieses nämlich viele Jahre nach der Einnahme Narvas niedergeschrieben und zwar nachdem der Kaiser Peter der Große zu seinen Vätern gesammelt worden war.

2) Das Haus des Bürgermeisters Johann Christoph Schwarz gehört gegenwärtig den Erben des weiland Commerz- und Polizei-Bürgermeisters Johann Kreimann und ist das erste Haus am Südende der Ostergasse, wenn man in die Straße einbiegt linker Hand.

3) Die Narvaschen Bürger bildeten nämlich, wie aus der Belagerungsgeschichte ersichtlich, bewaffnete Compagnien.

4) Das heutige Schlüsselburg.

Digitized by Google

da angerufen wurde, Pardon versprach. Darauf wurde die Thür geöffnet und der Hr. Major trat nebst einigen bei sich habenden Grenadieren herein. Ob wir nun wol Alle in Todesängsten waren und uns nichts Anderes als den Tod vorstellten, so blieb der Hr. Major durch des Höchsten Fügung bei seiner gegebenen Parole und geschah Niemand ein Leid.

Zwei Stunden nachdem bat ich nebst Hrn. Pastor Brüningk, der auch in dem Gewölbe war, den Hrn. Major um Permission, um nach Hause zu gehen, um zu sehen, wie es da zustände, konnte aber bei der Frau Poortensche [1]), weil der Keller, wo sie sich in aufhielt, fest war, nicht einkommen, und da es folglich dunkel wollte werden, mußte mich bei Zeiten wieder nach Schwarzens Haus verfügen, weil es auf den Gassen, auch sonst sehr gefährlich war. Allda blieb ich die Nacht im Gewölbe. Den Morgen darauf ging ich wieder mit Mehreren aus und traf die Frau Poortensche nebst den Ihrigen, auch die sonst bei ihr gewesen waren, in Bürgermeister Dittmers Hause [2]), Gott Dank, gesund und wohl an, so daß wir wieder bei einander kamen und den großen Gott preiseten, der uns durch seine Gnade bei'm Leben erhalten. Wie uns aber Allen bei dem so sehr betrübten Zufall zu Muthe gewesen, da wir uns alle Augenblicke den Tod vorstellen mußten, kann ein Jeder gleich rathen und konnte ein Jeder sagen, daß ihm in dieser sehr großen Lebensgefahr von Gott das Leben von neuem geschenkt war.

Da nun dieses das größte und vornehmste ist, so Jemand conserviren kann, so kann für meinen Theil dem großen Gott nicht genug danken für die große Gnade, die er mir Unwürdigem auch damals erwiesen. Ich schreibe dieses auch nicht allein meinen Kindern zur Nachricht, sondern daß sie dieses erkennen und daraus sehen möchten, was für Veränderungen wir Menschen in dieser Welt unterworfen, vornehmlich aber, daß sie von Kind zu Kindes Kind dem barmherzigen Gott für die hohe Gnade, mir Armen und ihnen dadurch erzeiget,

---

1) Die Frau Poorten, Wittwe von Herrmann Poorten, war die Eigenthümerin des Handelsgeschäfts, welchem der Verfasser des obigen Familienbuches vorstand.

2) Das Dittmersche Haus ist dasjenige gewesen, welches gegenwärtig dem Narvaschen Kaufmann, Hrn. Wilhelm Sutthoff gehört, in der Rittergasse, vom Markte kommend rechter Hand an der Ecke der Kirchengasse. Das diesem Hause gerade gegenüber, ebenfalls in der Rittergasse und mit einer Fronte in der Kirchengasse gelegene und schon seit langen Jahren der Familie Sutthoff gehörige schöne, große Haus war das Poortensche Haus. Die Wittwe Poorten mag sich unter dem allgemeinen Schrecken in dem Keller ihres eignen Hauses nicht sicher gefühlt haben und fand vielleicht einen Trost darin, sich in einer größeren Gesellschaft von Leidensgefährten bei der ihr gerade gegenüber wohnenden Familie Dittmers zu verbergen.

Digitized by Google

höchlich loben und preisen mögen. Der wolle sie Alle aus Gnaden, auch meine Nachkommen vor dergleichen und anderen betrübten Zufällen bewahren!

Das wenige Vermögen, so ich damals im Keller hatte, wurde nebst allen meinen Kleidern geplündert, daß ich nicht mehr als ein altes Kleid auf dem Leibe behielt.

Eine andere Geschichte von der wunderbaren Erhaltung eines Lebens wird uns von einem Engländer, Namens Nathanael Wraxall, der im J. 1774 das nördliche Europa bereisete und auch die Stadt Narva besuchte, in einem von ihm am 31. Juli 1774 aus Narva geschriebenen Briefe erzählt. Er sagt unter andern Folgendes:

Es leben noch viele alte Leute, die sich der Schlacht bei Narva [1]) erinnern, und unter Anderen ein Mann, dem ein besonderer Umstand das Leben rettete. Er war noch ein Kind an der Brust und nur zwölf Monate alt. Einige Soldaten rissen ihn aus den Armen seiner Amme, warfen ihn an die Mauer und ließen ihn blutend und ihrer Meinung nach todt liegen; aber die Frau war dem Kinde so zugethan, daß sie wieder zurückging und ihm durch ihre Sorgfalt das Leben rettete, und er lebt noch.

---

Das Schloß Iwangorod war gleich am Abend desselben Tages, wo Narva eingenommen worden war, aufgefordert worden, seine Thore dem siegreichen Zaren zu öffnen, aber dessen Commandant, der Schwedische Obrist Stierustrahl, verweigerte die Uebergabe dieser Festung mit großer Hartnäckigkeit. Iwangorod hielt sich noch acht Tage. Wir wenden uns daher wieder zu Narva selbst und wollen sehen, was sich während dieser acht Tage in der neuen Zarischen Ostsee-Stadt zugetragen hat.

Es ist der fleißige Verfasser des mit C bezeichneten Tagebuchs, der mit seinen Annotirungen auch noch nach der Einnahme der Stadt fortgefahren hat, wogegen in den mit A und B bezeichneten Kalendern nichts weiter aufgezeichnet worden ist.

Wir lesen in dem Tagebuche C: Den 11. und 12. August Schwed. Styls wurden alle die Erschlagenen aus der Stadt auf die Iwangorodsche Brücke geschleppt und in den Strom hineingeworfen [2]).

1) Worunter die Einnahme Narvas gemeint ist.

2) Unter diesen befand sich auch die Leiche der bei der Erstürmung der Stadt ermordeten Gemahlin des Commandanten Horn, Christina Helena, geborene Gräfin von Sperling (nach einer aus Stockholm erhaltenen Privatmittheilung).

Digitized by Google

Den 13. Auguſt wurden alle Gefangenen auf den Markt vor Obriſtlieutenant Tunderfels Haus, worin der Obriſtlieutenant Chambre (womit der Ruſſiſche General Tſchambers gemeint iſt), gebracht, als alle die Officiere und Bürger; weil es aber zu ſpät lief, ward beordert, daß die Officiere wieder nach ihren Quartieren ſollten gebracht werden. Nachgehends war der Prinz und General-Gouverneur Mentſchikow dahin gekommen und hatte den Bürgern proponirt, daß Ihre Zariſche Majeſtät ihnen ſämmtlich das Leben geſchenket und ſie ſollten ihre Häuſer wieder beſitzen und ſollten ſie auch Ihrer Zariſchen Majeſtät huldigen. Die Nacht aber hatte der Ruſſiſche Prieſter die Schwediſche Kirche eingenommen und zu ihrem Gottesdienſte eingeweiht [1]).

Den 14. Auguſt früh Morgens (dieſes war der erſte Sonntag nach der Einnahme der Stadt) haben ſie nach ihrer Art mit der großen Glocke ge... .... (unleſerlich) und ſind die Ruſſiſchen Herren mit in die Kirche gegangen.

## Wie der Zar ſich gegen die Einwohner von Narva benommen hat.

Es iſt ſchon im Vorhergehenden erzählt worden, wie der Zar in Höchſteigener Perſon bemüht war den Grauſamkeiten, die die ſiegestrunkenen Soldaten gegen die unglücklichen Einwohner verübten, Einhalt zu thun.

An dem verhängnißvollen Tage der Erſtürmung und Einnahme der Stadt währte das Plündern und Niedermetzeln etliche Stunden nach einander, bis endlich der Zar dazu kam, unter Begleitung des Feldmarſchalls Ogilvy und anderer Officiere, mit dem Degen in der Fauſt durch die Gaſſen ritt und bei Trompetenſchall alles Morden und Plündern bei Lebensſtrafe verbieten und dieſes Verbot überall ausrufen ließ. Als er einen ſeiner Soldaten antraf, der einen Kelch nebſt einigen anderen koſtbaren Gefäßen trug, welche er aus einer Kirche genommen hatte, befahl er ihm dieſe Sachen ſogleich wieder dahin zu legen, wo er ſie gefunden hatte, und ſobald als dieſes geſchehen, ließ er zu allen Kirchen und zu den beſten Häuſern in der Stadt Schutzwachen ſtellen.

1) Die jetzige Deutſche St. Johannis-Kirche. Sie wurde am 15. Auguſt 1704 von den Ruſſen dem heiligen Alexander Newſky geweiht und wurde bis zum Petri-Pauli-Tage 1708 von den Ruſſen benutzt. Der Zar hatte wol gerade dieſe Kirche, obgleich nicht ſo groß und nicht ſo ſchön als die damalige Deutſche Kirche, aus der Urſache in ein Ruſſiſches Gotteshaus umwandeln laſſen, weil ſie als Schwediſche Domkirche die Haupt- und Staats-Kirche ſeiner überwundenen Feinde geweſen war. Die Deutſche Kirche (gegenwärtig die Ruſſiſche Kathedrale Спасо Преображенія) war zwar auch gleich eingezogen worden, blieb aber leer und unbenutzt ſtehen.

Digitized by Google

Wie er hörte, daß seinem obgedachten Verbote in Ansehung des Mordens und Plünderns nicht nachgelebt wurde, setzte er sich abermals zu Pferde, ritt durch die Straßen und stach einen seiner Soldaten, welchen er wüthen sah, nieder, kam in das Haus des Bürgermeisters Götte [1]), dem er überaus gnädig war, und warf, als er in die Stube getreten war, den blutigen Degen auf den Tisch, mit den Worten: „Seid nicht bange, das ist Russisches, nicht Deutsches Blut".

Der Dörptsche Bürgermeister Gadebusch, der uns dieses im 3. Theil seiner Livländischen Jahrbücher mittheilt, fügt hinzu:

„Diese Geschichte habe ich von dem verstorbenen Herrn Land- und „Stadtrathe Axel Heinrich Freiherrn von Bruiningk oft gehört, dessen „Vater damals Prediger in Narva und hernach General-Superinten- „dent in Livland war [2])".

Reiche erzählt in seiner Geschichte Peters des Großen, daß, als der Zar seinen blutigen Degen dem vorerwähnten Götte zeigte, er ihm gesagt haben solle:

„Dieser Degen möge den Einwohnern Narvas Bürge sein, daß sie „ihm gleich seinen andern Unterthanen theuer seien," und zugleich soll er befohlen haben, die schon in's Lager weggeführten Kinder sorgfältig aufzusuchen und sie ihren Eltern und Verwandten zurückzugeben.

Anna Regina Cramer, eine damalige Einwohnerin von Narva, über die ich später nähere Mittheilungen machen werde, erzählt (siehe Jacob v. Stählin S. 35 u. 36), indem der Zar seinen Zorn an den Commandanten Horn ausließ, er seinen blutigen Degen auf den Tisch gestoßen und die Worte ausgerufen habe:

„Siehe hier meinen von Russischem und nicht Schwedischem Blut „benetzten Degen, mit dem ich meine eignen Soldaten von den Aus- „schweifungen der Plünderung in der Stadt abgehalten habe, um die „armen Einwohner der Stadt von der Schlachtbank zu retten, auf „welche sie deine unbedachtsame Hartnäckigkeit ohne Noth geliefert hatte [3])".

---

1) Es ist ein Irrthum von Gadebusch, der dieses erzählt, daß er von dem „Bürgermeister" Götte spricht. Götte war, als Peter der Große Narva einnahm, noch kein Glied des Raths, sondern wurde erst bei Wiedereröffnung der Rathssitzungen am 13. September 1704 zum Rathsherrn erwählt und am 29. März 1706 zur Würde eines Bürgermeisters erhoben (siehe Rathsprotokolle).

2) Der Narvasche Pastor Bruiningk hatte sich, wie wir gesehen haben, am Tage der Einnahme Narvas im Hause des weiland Bürgermeisters Schwarz im Keller versteckt.

3) Weber, der Verfasser des „veränderten Rußlands" erzählt im 1. Theil dieses seines Werks

Dennoch traf die Bürger das kläglichste Loos. Sie waren nicht allein ihres Vermögens, sondern auch ihrer Rechte verlustig gegangen, da auf eine so unverantwortlich hartnäckige Weise das Aeußerste auf's Spiel gesetzt worden war. Selbst die Kirchen waren ihnen ja genommen worden.

## Von der Wegnahme der Kirchen.

Es ist, wie man zuweilen liest, allgemein aber sagen hört, wahrscheinlich, daß die Einwohner von Narva unter den betrübten Umständen, in welchen sie sich befanden, zu blöde oder vielmehr zu furchtsam waren, als daß sie es gewagt hätten, dem Zaren die Bitte um Wiederverleihung ihrer Kirchen zu unterlegen und man glaubt, daß, da der Zar so gnädig gewesen war, ihnen gleich die freie und ungehinderte Ausübung ihrer Religion zu gestatten, er den Deutschen wol auch ihre Kirche gelassen hätte, wenn sie ihn um dieselbe gebeten hätten. Dieses ist eine allgemeine Muthmaßung; in wiefern dieselbe aber begründet ist, ist nicht zu ermitteln. Sollte nun aber wirklich die Deutsche Bevölkerung Narvas aus der Ursache ihrer Kirche verlustig gegangen sein, weil sie sich dieselbe nicht vom Zaren erbeten hatte, so wäre es doch sehr hart, wenn wir unsern Vorfahren deshalb einen Vorwurf machen wollten, wie es mitunter geschieht. Wenn wir uns in die Lage, in der sie sich damals befanden, versetzen und bedenken, wie durch die Schrecken der Erstürmung der Stadt alle Bande der Gemeinschaft aufgelöset waren und ein Jeder zunächst wol nur auf die Bewahrung seines Lebens bedacht war, so werden wir wol leicht einsehen können, daß die Sorge um die Erhaltung der öffentlichen Gemeindeinteressen ganz übertäubt war. In einer mit Sturm eingenommenen Stadt, wo Alles verloren gegangen war und wo unzählige Thränen um gefallene Opfer flossen, da war gewiß jeder Gedanke an ein Fortbestehen der früheren Gemeinschaft geschwunden und es blieb den Einwohnern nichts übrig als in Geduld und Demuth abzuwarten, was die Gnade des neuen Herrschers ihnen schenken werde.

In einem am 3. Mai 1745 verfaßten Manuscript des weiland Narvaschen Bürgermeisters Gerhard Heinrich Arps, der auch ein Augenzeuge der Einnahme Narvas war, lesen wir über die Einziehung der Kirchen Folgendes:

S. 67, daß, als er im August 1715 durch Narva reisete, man in Narva noch den Tisch zeigte, auf welchen Peter der Große am Tage der Einnahme der Stadt seinen Degen geworfen und dabei gesagt habe, „daß dieses kein Schwedisches, sondern Russisches Blut sei".

Digitized by Google

Anno 1704 den 4. Auguſt ging die Stadt Narva zu Nachmittage umtrent 2 Uhr an Ihro Zariſche Majeſtät Peter Alexejewitſch über. Die beiden ſteinernen Kirchen, nämlich die Deutſche und die Schwediſche, wurden mit eingezogen, auch beide Kirchen von allen Leichen, ſo darin lagen, kurz darauf geleert, auf den Kirchhöfen [1]) aber nicht, ſondern blieben da liegen. Die Leichen wurden in der Vorſtadt, wo anjetzo der Bleichplatz iſt, und an des ſeligen Hrn. Poortens und meinem Garten und des Hrn. H. Peter Knoop Garten liegt, in die Erde geſcharrt und folglich daſelbſt beerdigt [2]).

In der Belagerung von Anno 1704 waren die drei großen ſilbernen Leuchter nebſt übrigem Silbergeſchirr, Bücher, Obligationen und anderen Documenten, ſo der Deutſchen Kirche gehörig, in der Kirche theils unter dem Altar und anderwärts verwahrt, ſo bei Uebergang der Stadt in der Kirche gefunden und Alles weggenommen wurden, nur blieb ein großer, ein mittlerer und ein kleiner ſilberner, vergüldeter Kelch übrig [3]). Wie ich nicht beſſer weiß, iſt ſolches bei den Paſtoren verwahrt geweſen. Damals war bei der Gemeine Hr. Magiſter Helwig und Hr. Paſtor Bruiningk. Von allen den Sachen und Documenten hat man nachgehends nichts wieder bekommen, als nach der Zeit von ungefähr ein Kirchenbuch von den Getauften, Copulirten und anderen Verrichtungen [4]). Noch ein Buch vom ſelben Inhalt hat ſich nicht vorgefunden. Die ſchwarzen Mäntel, Meßgewänder nebſt anderen zur Zierde gehörigen Sachen, item Leichendecken, Todtenbahren gingen alle verloren.

---

1) Unter Kirchhöfen ſind die die Kirchen umgebenden freien Plätze gemeint. Auf dieſen Kirchhöfen wurden früher die Leichen begraben, während die angeſehenteren Familien ihre Begräbnißgewölbe unter den Fußböden der Kirchen ſelbſt hatten. Bei der gegenwärtigen Ruſſiſchen Kathedrale Cnaco Преображенія (die frühere Deutſche Kirche) ſteht noch jetzt das alte Kirchhofthor mit allen Attributen des Kirchhofes und auf dem Kirchhofe der gegenwärtigen Deutſchen St. Johannis-Kirche (die ehemalige Schwediſche Dom-Kirche) finden ſich in der Erde noch eine Menge gemauerter oder mit Balken ausgelegter Gräber.

2) Die oben erwähnten Plätze, in der Narvaſchen Vorſtadt am Narova-Ufer gelegen, bildeten früher die den Namen Liwakül führende Gegend und machen jetzt entweder ganz oder zum Theil vereinigt denjenigen großen Park aus, der dem Narvaſchen Handelsherrn und Rathsherrn, Hrn. Alexander Bolton gehört. Obgleich ſchon über 150 Jahre darüber hingegangen ſind, ſeit die Gebeine Derjenigen, die dorhin in den Gewölben der Kirche ruheten, hier eingeſcharrt wurden, ſo findet man doch noch, wenn in dieſem Garten gegraben wird, Knochen. Vor mehreren Jahren entdeckte man hier deutliche Spuren einer ganzen Reihe von Särgen, die hier einſt gebettet worden.

3) Der kleine und der mittlere Kelch exiſtiren nicht mehr, der große wird aber noch gegenwärtig benutzt und zwar zu Haus-Communionen. Er hat ein ſehr altes Ausſehen und auf ihm ſteht eingravirt: „Der Teutſchen Kirche zu Narva gehörig". Er wiegt 30 Loth und der dazu gehörige Oblatenteller 6 Loth.

4) Dieſes Buch exiſtirt noch.



Digitized by Google

## Wie es dem Commandanten von Narva erging.

Der Verfasser des mit C bezeichneten Tagebuches sagt bei dem 10. August (dem Tage der Einnahme der Stadt):

Den General-Major Horn haben sie auf dem Karriepforten-Wall [1]) gefangen bekommen und wenn das alte Werk und der Wall zusammt der Pforte wohl verwahrt gewesen wären, hätten sie wohl bestehen und einen guten Accord erhalten können. Wie nun Ihre Zarische Majestät seine Russischen Gefangenen aus dem Stockhaus gelassen und von ihnen erfahren haben soll, wie der Hr. General-Major sie tractirt haben soll, hat er es sehr übel empfunden. Und weil der Hr. General-Major einen sehr piquanten Brief Ihro Zarischen Majestät zugeschrieben haben soll, ward er in dasselbe Gefängniß eingebracht, in welchem die Russischen Gefangenen gesessen, nach etlichen Tagen wieder aus und in die Corps de Garde eingesetzt und bewachet worden.

Anna Regina Cramer [2]), von der bereits die Rede gewesen ist, erzählt Folgendes:

Nachdem der Zar mit dem Degen in der Faust unter seine Soldaten eingedrungen war, Etliche niedergestoßen, sie von der Wuth ab und wieder in gehörige Ordnung gebracht hatte, verfügte er sich in das Schloß, wo der Schwedische Commandant Horn gefangen vor ihn gebracht wurde. Er gab

---

1) Der nach der Karripforte sogenannte, die Altstadt von der Neustadt trennende Wall, von welchem noch Ueberbleibsel existiren.

2) Anna Regina Cramer war die Tochter eines Notars in Narva. Sie ward in der Jügend nach der Einnahme von Narva, im J. 1708, mit den übrigen Einwohnern Narvas in das Innere von Rußland in's Exil geschickt und kam mit ihren Eltern und Brüdern nach Wologda und einige Jahre darauf nach Kasan zu einem General Apraxin. Von demselben ward sie dem General Bak in St. Petersburg übergeben und dieser gab sie nach einiger Zeit an das Hoffräulein Hamilton ab. Nachdem dieses hingerichtet worden war, nahm die Kaiserin Catharina I. sie als erste Kammerjungfer zu sich, in welcher Stellung sie sich sowol der Kaiserin als des Kaisers gänzliches Vertrauen erwarb. Als Peter der Große sich im J. 1716 in Begleitung der Kaiserin nach Copenhagen und Holland begab, war sie mit J. J. Majestäten und blieb mit der Kaiserin in Holland, als der Kaiser eine Reise nach Paris unternahm. Das Jahr nach der Zurückkunft des Kaiserlichen Hofes nach St. Petersburg, da der Zarewitsch Alexei Petrowitsch im Arrest in der Festung seinen Geist aufgab, nahm der Kaiser sie und den General Weide mit sich dahin, wo sie die erblichene Hülle des Prinzen anziehen und aufputzen mußte, wie dieselbe nachmals etliche Tage zur öffentlichen Schau ausgestellt war. Nachmals ward sie Hofmeisterin und Hoffräulein der Prinzessin Natalie und bekam von der Kaiserin ein Gut im Rigischen geschenkt (welches kein anderes als das Gut Joala bei Narva war). Nach dem Ableben der erwähnten Prinzessin begab sie sich nach Narva, lebte daselbst in der Stille und starb 1770 im Alter von 76 Jahren. Ihre Hülle wurde in der Narvaschen Deutschen St. Johannis-Kirche, in der Dükerschen Capelle hinter dem Altar (Eingang von der Straße gegenüber dem Zollhause) beigesetzt. Dort hat sie über 60 Jahre gelegen, bis die in dieser Capelle beigesetzten Särge nach dem Narvaschen Friedhof Marienhof gebracht und daselbst der Erde übergeben wurden.

Digitized by Google

demſelben im erſten Zorn eine Maulſchelle und ſagte zu ihm: „Du, Du biſt „allein an dem vielen unnöthig vergoſſenen Blute ſchuld und hätteſt „ſchon längſt die weiße Fahne aufſtecken ſollen, da Du weder Succurs „zu hoffen hatteſt, noch irgend ein anderes Mittel, die Stadt zu retten, „erwarten konnteſt". Zugleich ſchlug er ſeinen blutigen Degen auf den Tiſch und ſtieß im Zorn die Worte aus, die wir bereits auf der S. 223 geleſen haben.

Hr. v. Adlerfeld ſagt in ſeiner Lebensbeſchreibung Carl's XII. (Th. 2. S. 111 u. 112):

Der Commandant, General-Major Horn ward, als man ihn zum erſten Male vor den Zaren führte, ſehr übel angelaſſen und mit vielen ſchimpflichen Worten empfangen. Der Zar ſchlug ihn auch mit der Fauſt in's Geſicht, weil ſeine Briefe und gegebene Antwort wegen Aufforderung der Stadt, dem Zaren gar zu empfindlich geweſen. Er ließ ihn überdies noch in's Stockhaus ſetzen.

Endlich erzählt Gadebuſch noch Folgendes:

Als der Zar Nachricht bekam, daß der Obriſtlieutenant Guſtav Wilhelm von Schlippenbach, der Commandant zu Nöteborg geweſen war, bei ſeiner Ankunft in Narva von dem General Horn gefangen geſetzt worden war, aus der Urſache, daß er die Feſtung ohne Noth geräumt hätte, ließ er ihn den Augenblick auf freien Fuß ſtellen [1]), ſagend: Schlippenbach hätte ſich beſſer betragen, wie es einem Soldaten zukäme, als Horn, indem er die Feſtung dreizehn Stunden vertheidigt und ſie nicht eher übergeben hätte, als bis keine Möglichkeit geweſen wäre, ſich länger darin zu halten; dahingegen Horn den Sturm nicht eine Stunde abgewehret, ſondern ſich mit einigen Officieren davon gemacht und ſich mit ihnen in ein Gewölbe unter der Erde verkrochen hätte, wo man ſie mit vieler Mühe kaum finden können, nachdem ſchon alles wieder ruhig geweſen.

Als Horn vor den Zaren gebracht wurde und man ihn fragte, wie er auf die Gedanken gerathen wäre, die Sache dergeſtalt auf's Aeußerſte kommen zu laſſen, und warum er, nachdem ſchon hinreichende Oeffnungen gemacht geweſen wären, als man ihn aufgefordert, nicht nach den Kriegsregeln die Stadt übergeben hätte, antwortete er: er habe ſich noch immer auf einen

1) Dieſes iſt ein Irrthum von Gadebuſch. Da der Obriſtlieutenant Schlippenbach mit zu Denjenigen gehörte, die ſich am Tage der Erſtürmung Narvas im Schwarzſchen Hauſe im Keller verſteckt hatten, ſo iſt es wol außer Zweifel, daß er ſchon damals auf freiem Fuße war.

Digitized by Google

Entſatz Rechnung gemacht und überdies Befehl gehabt, die Stadt auf alle Fälle nicht zu übergeben.

Hierauf fragte man ihn, wie er auf den Einfall gekommen wäre, einem Ruſſiſchen Obriſt ſo übel zu begegnen, der in der erſten Belagerung des Platzes gefangen worden und ſeinen Stand in der Hoffnung verſchwiegen hätte, daß er deſto eher und leichter befreit werden dürfte; da er ſich aber, weil er die harte und beſchwerliche Arbeit, ſchlechte Koſt und Wohnung nicht ausſtehen können, endlich zu erkennen gegeben, warum er mit ihm auch dann nicht beſſer umgegangen wäre, ſondern ihn nach wie vor zur Arbeit angehalten hätte. Man weiß nicht, was Horn darauf geantwortet hat; allein der Zar muß nicht damit zufrieden geweſen ſein, indem er zu ihm ſagte: er ſolle nun dafür büßen. Alſobald ließ er Horn an denſelben Ort werfen und ihm auf eben die Weiſe begegnen, wie dieſer es mit dem Ruſſiſchen Obriſt und den anderen Gefangenen gemacht hatte. Dieſes mußte Horn ungefähr vierzehn Tage aushalten, bis der Feldmarſchall Ogilvy bei dem Zaren für ihn bat, daß er aus dieſem Loche weggebracht und zu den übrigen Gefangenen geſetzt wurde, mit denen man wohl umging.

Der Sohn des Generals Horn, Jürgen Rudolph Horn und die vier ſchönen Töchter des Generals: Ingeborg Chriſtine, Martha Helena, Magdalena Sophia und Ebba Catharina, die alle noch nicht zehn Jahre alt waren, wurden der Aufſicht des Generals Tſchambers übergeben, mit dem ausdrücklichen Befehle, daß man ſie mit der äußerſten Höflichkeit behandeln ſollte. Waren dieſe fünf Kinder nun auch gleich wohl aufgehoben, ſo mögen ihre Herzen aber doch in banger Sorge um das Schickſal ihres Vaters geſchlagen haben. Doch war dieſe Traurigkeit wol noch lange nicht zu vergleichen mit dem Kummer, der um den Hingang ihrer Mutter an ihren Herzen genagt haben mag, denn dieſe, die Generalin Horn, war ja, wie wir (S. 221) geleſen haben, am Tage der Erſtürmung der Stadt auch um's Leben gekommen und ihr entſeelter Körper war mit ſo vielen Anderen zuſammen den Fluthen der Narova übergeben worden.

## Verzeichniß der zu Kriegsgefangenen gemachten Schwediſchen Officiere und Soldaten.

In Narva wurden zu Kriegsgefangenen gemacht:

Der Obercommandant ſämmtlicher Feſtungen von Ingermanland und Commandant von Narva, General-Major, Freiherr Rudolph Henning Horn,

Digitized by Google

die Obriſten Lode, Rehbinder, Apolloſ, Ferſen und Morath, 4 Obriſtlieutenants, 5 Majors, 3 Rittmeiſter, 19 Capitaine, 62 Lieutenants, 1 Adjutant, 4 Cornets, 4 Quartiermeiſter, zuſammen 108 Perſonen.

Ferner 125 Artilleriſten nebſt den dazu gehörigen Officieren und 1600 Soldaten. Zu Anfang der Belagerung beſtand die Beſatzung aus: 3,175 Infanteriſten, 1,080 Reitern und 300 Artilleriſten, zuſammen 4,555 Mann.

### Was in Narva erbeutet wurde.

An Artillerie und übrigen Kriegsgeräthen bekamen die Ruſſen in Narva: 29 Mörſer, darunter 4 metallene, 2 metallene Haubitzen, 9 Kartätſchkanonen, darunter 7 metallene, 392 Kanonen, darunter 50 metallene, 2 metallene zweipfündige Kanonen, die aus der Erde gegraben wurden, 10 Falkonetten, 63 kurze eiſerne Kartätſch-Kanonen, 11,200 Flinten, 1,592 Paar Piſtolen, 65,241 Kanonen-Kugeln, 3,706 Kartätſchen, 4,647 Bomben, 34,328 Handgranaten, 2,449 Centner Pulver, 1,183 Harniſche und Küraſſe, nebſt einer ziemlichen Menge von Kartätſch-Kugeln, Granatröhren, Lunten, Blei, Schwefel, Salpeter, Degen, Klingen, Bajonetten, Helmen, Stiefeln und Schuhen.

### Woraus die Ruſſiſche Artillerie vor Narva beſtanden hat.

Dieſelbe beſtand aus 66 Kanonen, 26 großen Mörſern, 7 kleinen Mörſern und einer Haubitze.

In Beſchießung der Feſtung wurden verbraucht: 10,003 Pud Pulver, 12,358 Kanonen-Kugeln, 5,714 Bomben.

### Welchen Verluſt die Ruſſiſche Armee an Todten und Verwundeten erlitt.

Bei der Erſtürmung Narvas wurden Ruſſiſcherſeits getödtet: 1 Obriſt, 1 Obriſtlieutenant, 1 Major, 3 Capitaine, 2 Lieutenants, 1 Fähnrich, 13 Unter-Kriegsbeamte, 1 Schreiber, 335 Corporale und Soldaten, zuſammen 359 Mann.

Verwundet: 2 Obriſte, 2 Obriſtlieutenants, 4 Majors, 15 Capitaine, 11 Lieutenants, 64 Unter-Kriegsbeamte, 2 Schreiber, 1,237 Corporale und Soldaten und 3 Tambours, zuſammen 1,340 Mann.

Digitized by Google

Nachdem hier nun Verschiedenes mitgetheilt worden ist, was sich am Tage der Einnahme der Stadt und während der nächsten darauffolgenden Tage zugetragen hat, kehren wir wieder zu dem Tag für Tag geführten, mit C bezeichneten Tagebuche zurück. Wir waren mit den Mittheilungen aus demselben bei dem 14. August Schwed. Styls stehen geblieben. Es hieß daselbst, die Russischen Herren seien in die ehemalige Schwedische Kirche gegangen. Während dieses geschah, nämlich am 14. August, wurden die gefangenen Officiere im Schlosse von den gemeinen Gefangenen separirt und wurden die Obriste bei den Generalpersonen und die Capitaine bei den Obristen zu speisen vertheilt.

Den 15. August continuirten sie auch mit Ausschleppen der Todten und mit Reinigung der Gassen und Häuser und forderte Ihre Zarische Majestät die Festung Iwangorod auf Gnade oder Ungnade auf.

Den 16. August ließen Ihre Zarische Majestät Victoria schießen von allen Batterien in der Stadt sowol, als auch seinen Trancheen und Batterien außerhalb der Stadt, sowol mit Kanonen als mit Musketen, drei Mal, und wie der Feind zwei Mal seine Losung gethan hatte, ließ der Commandant von Iwangorod die Schwedische Losung geben, welches Ihre Zarische Majestät sehr soll verdrossen haben. Selben Tages war Ihre Zarische Majestät bei dem General-Gouverneur Mentschikow zu Gast und in der Nacht legten Ihre Zarische Majestät sich in der Frau Bürgermeisterin Schwarz Haus [1]) zur Ruhe und haben sie an den gemeinen Mann Wein zu trinken ausgeben lassen.

Bei Bacmeister S. 117: Den 15. August Russischen Styls (nach Schwed. Rechnung der 16.) wurde in Narva das Dankfest, unter dreimaliger Abfeuerung der Artillerie und des kleinen Gewehres, gehalten.

Benj. Bergmann, Th. 2 S. 146 u. 147, erzählt: Die Russischen Befehlshaber wurden bewirthet und die Häuser erleuchtet, während der Zar von Chorsängern umringt durch die Gassen singend zog: „Nicht uns, nicht uns, sondern Deinem Namen gebührt der Ruhm!“

Laut Tagebuch D: Der Zar ließ einen ganz neuen Mörser vor des Prinzen Mentschikow Haus setzen, welchen er zum Gouverneur der Stadt gemacht hatte, solchen ganz mit Wein anfüllen und trank selbst auf die Gesundheit seiner Generale, so ihn begleiteten und wegen geschehener Eroberung der Stadt.

Laut Tagebuch C: Den 17. August hat Iwangorod capitulirt und

1) Gegenwärtig das Haus der Erben des weiland Hrn. Bürgermeisters Kreimann.

Digitized by Google

ſind von den Ruſſen Geiſeln ausgeſandt: Capitain Ramſai von Prinz Alexanders Regiment, Capitain Boraſim und Capitain Bogdan von Obriſtlieutenant Buſchans Regiment. Von Schwediſcher Seite wurden Geiſeln ausgeſandt: Capitain Cors, Capitain Baron Fröhlich und Regiments-Quartiermeiſter Quenzel. Selben Tages gegen Abend ſind die Geiſeln wieder ausgewechſelt.

## Umſtändliche Beſchreibung von der Uebergabe des Schloſſes Iwangorod.

In dem Zariſchen Tagebuche (Bacmeiſter S. 116 u. 117) heißt es: An demſelben Tage (nämlich am Tage der Einnahme Narvas) wurde der geheime Secretär Peter Schaffirow nach Iwangorod geſchickt, um dem Commandanten anzudeuten, daß er ſich ungeſäumt auf Discretion ergeben ſolle, weil er widrigenfalls von dem Zaren gar keine Gnade zu erwarten hätte; worauf in ſeinem Namen ein Officier antwortete, daß ihm Zeit gelaſſen werden möchte, um ſich zu berathſchlagen und ſchriftliche Vorſchläge herauszuſchicken.

Den 16. Auguſt (nach Schwediſchem Styl den 17.) nach einigen Unterhandlungen capitulirte der Commandant von Iwangorod. Die Beſatzung zog unter dem Gewehr, aber ohne Fahnen und Trommeln aus. Ein Theil derſelben wurde auf eigenes Verlangen zu Lande nach Reval, ein anderer zur See eben dahin und ein dritter nach Wyburg gebracht.

Viel ausführlicher als im Zariſchen Tagebuche finden wir die Uebergabe von Iwangorod beſchrieben in dem mit D bezeichneten, von einem Schwediſchen Officier verfaßten Tagebuche. Dieſer, zur Garniſon von Iwangorod gehörend, giebt folgenden Bericht:

Sobald hatte ſich der Feind der Stadt nicht bemächtigt, als noch ſelbigen Abends ein Ruſſiſcher Obriſt, Namens Ritter, ſich vor Iwangorod ſehen ließ und den Commandanten darin, Obriſtlieutenant Stiernſtrahl, zu ſprechen begehrte, welchem er einen Stillſtand anbot. Solcher ward gar gern angenommen, der Antrag aber, ſich auf Gnade und Ungnade zu ergeben, verworfen; denn obgleich die Beſatzung nur 200 Mann ſtark und der Ort nach der Stadt zu nicht ſonderlich befeſtigt war, ſo ſtand der Commandant doch in dem Gedanken, daß er von dieſer Seite nicht angegriffen werden dürfte. Weil aber der Obriſt Ritter beſtändig auf die Uebergabe drang, ſuchte Stiernſtrahl ſeine Leute zuſammenzubringen und ſich zur Wehr zu ſtellen, indeſſen aber den Obriſt aufzuhalten, bis er im Stande wäre. Zu dem Ende ſchickte er den

Digitized by Google

Lieutenant Blaman auf den Wall, um ſich mit Ritter inzwiſchen zu unterreden. Allein dieſer wollte Antwort auf ſeinen Vortrag haben, daher ließ man ihm endlich ſagen, daß der Commandant des Schloſſes in der Stadt ſich befinde [1]) und man nicht wiſſe, ob er lebendig oder todt ſei, ohne ihn aber könne weiter nichts geſchehen, worauf der Obriſt Ritter mit ſeinem Haufen ſich wieder nach der Stadt wandte.

Stiernſtrahl hatte in währender Zeit aber ſeine Mannſchaft in Ordnung geſtellt, auch Jedem ſeinen Poſten angewieſen, als der Obriſt Arnſtedt, der in Ruſſiſchen Dienſten ſtand, auch zu gleicher Zeit des Königs Auguſt Geſandter bei dem Zaren war, mit einem Schreiben ankam, welches der Capitain Fröhlich außerhalb der Poſten annahm, worin eine neue Aufforderung und ein Befehl vom General-Major Horn enthalten war, ſich zu Kriegsgefangenen zu ergeben. Der Commandant antwortete, daß, da Horn in Feindes Händen, könne er von ihm weiter keine Order annehmen und ſei er geſonnen, ſich mit ſeinen Leuten bis auf den letzten Blutstropfen zu wehren.

Den 11. Auguſt und die folgenden Tage war der Commandant des Schloſſes Iwangorod ſehr beſchäftigt, ſich in guten Stand und zur Gegenwehr zu ſetzen, nahm ſich auch vor, daß wenn die Ruſſen die ihnen gethanen Vorſchläge nicht eingingen, oder das Schloß mit Sturm zu erobern gedächten, er viel lieber ſich mit ſeiner Beſatzung in die Luft ſprengen wollte, abſonderlich, da kein Vorrath von Lebensmitteln und nur noch etwas Mehl und Salz auf einige Tage übrig war.

Den Zar hatte die Antwort des Obriſtlieutenants Stiernſtrahl ſehr erbittert, daher ließ er uns durch Arnſtedt von neuem wiſſen, daß wo wir nicht augenblicklich und ohne den geringſten Verzug die angebotene Gnade annähmen, wir und die Einwohnerſchaft und Garniſon von Narva ſeine volle Ungnade empfinden ſollten [2]).

Der Commandant erwiderte, daß dieſes ihn nicht bewegen könne, die ihm von ſeinem Könige anvertraute Feſtung ſogleich zu übergeben; er würde es für eine Schande anrechnen, wenn er ſo verzagt wäre, ſich auf Gnade und Ungnade zu ergeben. Wollte man ihm aber einen ehrlichen Vergleich zugeſtehen, ſo dürfte er ſich vielleicht entſchließen, das Schloß dem Zaren einzuräumen.

---

1) Worunter der Obercommandant Horn gemeint iſt.

2) Dieſer Bericht des Schwediſchen Officiers iſt kaum glaubwürdig, da der Zar die Einwohner von Narva bereits vielfältig ſeiner Gnade verſichert hatte.

Digitized by Google

Der Feldmarschall Ogilvy ließ ihm hierauf wieder melden, er möge diejenigen Bedingungen schriftlich einsenden, die er zu erhalten gedenke; es wäre noch Zeit sich des Zars Gnade zu Nutze zu machen und wundere er sich sehr, wie er mit seiner ausgehungerten Besatzung, von deren elendem Zustande ihnen alle Umstände genug bekannt wären, noch pochen dürfe. Er erwartete also des andern Tages, als am 16. August, drei Schwedische Officiere in Narva, um wegen der Uebergabe des Schlosses übereinzukommen, dahingegen er, der Feldmarschall Ogilvy, drei Russische Officiere von gleichem Range, als Geiseln zurücksenden wolle, bis alles seine Richtigkeit habe.

Der Commandant mußte sich entschließen, diese Vorschläge wider seinen Willen und fast mit weinenden Augen anzunehmen, doch wollte er vorher die Einwilligung seiner Officiere dazu haben. Diese stellten ihm vor, daß er die größte Ursache von der Welt habe sich zu ergeben, indem der Feind uns in wenigen Tagen aushungern könnte, da überhaupt nur 5 Scheffel Mehl für die ganze Besatzung noch vorhanden wären. Wenn also dieser schlechte Vorrath auf, wäre kein anderes Mittel übrig, als sich auf Gnade und Ungnade zu ergeben oder in die Luft zu sprengen, weil der Feind dem Ansehen nach uns nicht einmal die Ehre thun würde einen Sturm auf uns zu wagen.

Als man den 16. August mit den Russen in Unterhandlung treten wollte, schützten dieselben vor, daß es nicht geschehen könne, weil sie den Lobgesang abgesungen, worauf das Geschütz, so noch brauchbar war, von den Wällen losgebrannt wurde [1]).

Den 17. August sandte der Commandant von Iwangorod die drei Officiere nach Narva, welches die beiden Capitaine Fröhlich und Kors und der Regiments-Quartiermeister Quensel waren und die die Vergleichungspunkte bei sich hatten. Sie wurden am Stadtthor von einem Russischen Major, Namens Putzkammer, empfangen. Zu gleicher Zeit schickten die Russen, abgeredetermaßen, drei andere Capitaine wieder zurück, die am Schloßthore von den beiden Lieutenants Blaman und Wilbrant angenommen wurden. Unser Commandant verlangte mit fliegenden Fahnen, klingendem Spiel, Gewehr und Bagage, auch 4 Feldstücken abzuziehen und nach Reval zu marschiren; auch sollte den Officieren und Gemeinen, so zu Narva Weiber und Kinder hätten, erlaubt sein, solche nebst ihren daselbst noch befindlichen beweglichen Güter abzuholen.

1) Die Russen hatten nämlich, wie wir gesehen haben, am 11. August das Dankgebet für die Eroberung Narva's gehalten.



Digitized by Google

Der Feldmarschall Ogilvy stand dieses alles zu, die Kanonen und Fahnen ausgenommen [1]).

Den 18. August nahmen die Russen um 8 Uhr Morgens Besitz von Iwangorod und rückten mit einem ganzen Regiment hinein.

Laut Tagebuch C: Den 18. August am Morgen halb 8 marschirten die Russen auf die Iwangorodsche Brücke, standen allda etliche Stunden bis ihnen das Thor geöffnet wurde und sie hinein marschirten, und führte Major Ruswurm das Regiment auf und sind Ihre Zarische Majestät auch in Iwangorod gekommen.

### Was in Iwangorod erbeutet wurde.

In Iwangorod bekamen die Russen: 7 Mörser, 4 Haubitzen, 22 Kartätschkanonen, alle eiserne; 95 Kanonen, worunter 13 metallene waren, 370 Flinten, 450 Harnische, 639 Helme, 16,155 Kanonen-Kugeln, 2,041 Centner Pulver und viele Granaten, Kartätschen, Flinten, Lunten, Blei und Salpeter.

### Weiterer Verlauf der Begebenheiten.

Laut Tagebuch C: Den 19. August wurden alle gemeinen Gefangenen auf dem Markt versammelt und ward gesagt, daß sie auf Iwangorod sollten in Gewahrsam gebracht werden.

Den 20. August war Ihre Zarische Majestät wieder bei Prinz Alexander zu Gast und wie ich selben Tages um meine Befreiung angehalten, gab mir der Hr. General-Gouverneur zur Antwort, ich möchte mich gedulden.

Bei Gadebusch Th. 3, Absch. 2, S. 364: Den 19. August Russischen Styls (nach Schwed. Rechnung der 20.) brachte der vom Könige August und seinen Anhängern als Großbotschafter an den Zaren gesandte Wojewod von Kulm, Thomas Dzialinski in Narva ein Trutz- und Schutzbündniß gegen Schweden zu Stande.

Bei Bacmeister S. 123: Denselben Tag reisete der Zar mit allen seinen Ministern und Generalen von Narva ab nach Dorpat, um ihnen diese Festung zu zeigen. Hier kam er am 28. an. Nach einigen Tagen schickte er jene wieder nach Narva zurück und begab sich selbst nach Pskow und Nowgorod.

Bei Benj. Bergmann Th. 2, S. 147: Während der letzten Tage

1) Das klingende Spiel war nach dem Zarischen Tagebuche auch nicht bewilligt worden.

Digitized by Google

seines Aufenthalts in Narva hatte der Zar das Vergnügen, einen Dänischen Kauffahrer ankommen zu sehen. Der Schiffer wurde in der neuen Zarischen Seestadt mit 200 Ducaten beschenkt.

## Letzte Mittheilungen aus den Tagebüchern C und D.

Der Verfasser des mit C bezeichneten Tagebuches hat uns noch folgende Mittheilungen hinterlassen:

Den 21. August befahl Prinz Alexander Mentschikow [1]), daß Obristlieutenant Schlippenbach (ehemaliger Commandant von Nöteborg) genügliche Caution präsentiren sollte und daß er einen andern Obristlieutenant von Zarischer Majestät Gefangenen an seiner Statt wieder verschaffen sollte, oder auf Cavalier-Parole sich wieder einzustellen gehalten sein sollte, welches er auch hat prästiren müssen.

Den 22. August hatte der Obristlieutenant Schlippenbach seine Cautionschrift, so von 2 gefangenen Obristen, einem Bürgermeister, 2 Rathsverwandten und 5 anderen guten Männern unterschrieben war, an Prinz Alexander übergeben; darauf ward ihm befohlen, seinen Degen zu tragen. An diesem Tage ward der Hr. General-Major Horn aus dem Stockhaus, da er zuerst gesessen, in die Corps de Garde gebracht.

Den 23. August sind Ihre Zarische Majestät mit den fremden Ministern und ihren Generalen nach Dorpat gereiset [2]) und versprach der Prinz Mentschikow dem Obristlieutenant Schlippenbach, daß er mit dem Commandanten Stiernstrahl wegreisen sollte, wie er aber bei dem Premierminister, dem Fürst Golowkin, um seinen Reisepaß angehalten, hat er ihm geantwortet: er hätte keine Order dazu. Darauf habe der Obristlieutenant Schlippenbach ihm wieder geantwortet, er wollte ohne Paß reisen und hielte er Ihre Zarische Majestät mündliche Zusage so heilig, als wenn es ein General ihm schriftlich gebe.

Den 24. August ward uns anbefohlen, wir sollten uns schleunigst in die Schute (eine Art Küstenfahrzeuge) begeben und Obristlieutenant Schlippenbach hielt noch weiter um einen Reisepaß bei dem Premierminister Golowkin an; der hat aber zur Antwort gegeben, so müßte er warten bis er an Ihre Zarische Majestät schreiben wollte.

Den 25. August begaben sie sich auf das Fahrzeug.

---

1) Der zum General-Gouverneur der nunmehr völlig eroberten Provinz Ingermanland ernannt war.

2) Nach des Zars eigenem Tagebuche war der Zar bereits am 14. August nach Dorpat abgereist.

Digitized by Google

Den 26. August ward der Obrist Golyzin vom Semenowschen Regiment von seinem Bruder, dem Major, Fürst Golyzin abgelöset und wurde die Schute visitiret, ob auch mehr Leute als auf der Rolle (Namensverzeichniß) standen, sich einpracticiret hätten. Denselben Abend Glock 5 legten sie vor dem Bollwerk unter der neuen Pforte ab und haben sie sich gegen das Hakelwerk über vor Anker gelegt, ist auch ein Trommelschläger zur Salvegarde mitgegeben worden, welcher bis nach Reval sie begleiten sollte.

Den 27. August passirten wir durch ihre Schiffsbrücke, welche sie für uns öffneten, und wie wir Portens-Holm vorbeigesegelt, haben wir zwei Batterien, eine von 7 und die andere von 10 Kanonen, und von ihrer Wache besetzt gesehen und segelten bis Kutterküll, allwo auch 2 Batterien, eine von 6 und die andere von 17 Kanonen und mit ihrer Wache versehen waren.

Den 28. August lagen wir wegen contrairen Windes still vor Anker und hatten wir Südwest.

Den 29. August am Sonntag lagen wir ebenfalls still und liefen 3 Soldaten von General-Major Horns Regiment zum Feinde wegen Hunger; also resolvirte der Obristlieutenant Stiernstrahl, daß die Lodjen (Fahrzeuge) nach Finland gleich übergehen sollten, weil sie doch unmöglich nach Reval mit so einem Winde kommen könnten und mit Südwest wol nach Finland überzukommen war.

Den 30. August, nachdem sie ihre Päße bekommen, gingen sie am Mittag zu Segel.

Den 31. August Abends Glock 5 segelten wir von Ostnordost aus auf die Rhede, allwo der Bürger Heinrich Erichs den Anker fallen ließ. In der Nacht Glock 12 gingen sie zu Segel mit gelindem Wetter bis Tolsburg, nachdem aber bekamen sie einen starken Wind aus Nordost und zweifelten sie, daß sie mit dem untauglichen Fahrzeug Caspar Wiek besegeln könnten, danach aber half uns Gott in Caspar Wiek.

Den 1. September gegen den Morgen Glock 4 gingen wir wieder mit Südost zu Segel und wie die Sonne aufging, hatten wir die Insel Ekholm zur linken Hand liegen lassen. Selben Tages kamen wir bei guter Zeit an bei Nargö und passirten Wulf-Sund, und weil der Wind uns karg fiel, so mußten wir unter Klein-Carl vor Anker legen und allda einige Tage zubringen, und endlich sind wir mit Böten allda, die auf dem Fahrzeug gewesen, abgeholet worden.

Digitized by Google

In dem mit D bezeichneten Tagebuche des Schwedischen Officiers der Garnison von Iwangorod lesen wir endlich noch Folgendes:

Wir wurden hierauf (nämlich nach der Capitulation von Iwangorod) noch zwei ganze Tage aufgehalten, ehe die Russen uns wollten ziehen lassen. Man gab uns viele Lodjen oder Fahrzeuge, um die Kranken darauf fortzuschaffen. Unser Commandant aber und etliche andere Officiere erhielten ein Schiff, um ihre Sachen damit nach Reval bringen zu lassen. Der Ueberrest der Besatzung aber, so noch in gutem Stande war, marschirte mit ihren Weibern und Kindern zu Lande dahin.

Wie wir durch Pühajöggi und Silameggi kamen, wurde ich gewahr, daß der Feind daselbst fleißig arbeitete und es war schwer, sich dieses Passes zu bemächtigen. Die Russen verlangten hiernächst, daß zwei von unseren Officieren und 500 Mann nach Wyburg gehen möchten und als Stiernstrahl die Ursache davon zu wissen verlangte, erhielt er zur Antwort, daß man dadurch gern die Zeitung von der Einnahme der Stadt Narva allda kund machen wolle.

Wir erhielten anfänglich einen Russischen Capitain mit 30 Dragonern, die uns auf 10 Meilen begleiteten, worauf uns ein anderer mit 80 Dragonern von des Obristen Rönne Leuten zugegeben ward. Dieser marschirte mit 8 Regimentern Dragoner vor uns her, um den General-Major Schlippenbach aufzusuchen. Die letztere Bedeckung behielten wir zwei Tage über, nach welcher Zeit wir unsern Marsch nach Reval allein fortsetzten, ohne daß uns das Geringste unterweges aufgestoßen wäre.

---

Ohne auf eine genaue Beschreibung des nordischen Krieges einzugehen, da eine solche nicht der Zweck dieser Arbeit und zur Beleuchtung der Geschichte Narvas auch nicht nothwendig ist, sei hier nur noch in der Kürze erwähnt, daß, obgleich ganz Ingermanland, Narva und Dorpat nun bereits von den Russen erobert worden waren, der Kaiser Peter der Große doch noch nicht völlig von ihrem Besitze versichert gewesen zu sein scheint. Ja er erbot sich sogar alle Eroberungen wieder zurückzugeben, St. Petersburg ausgenommen, für welchen Ort er außerdem eine Summe abtragen wollte. Doch Carl's XII. stolze Antwort war: in Moskau wolle er die Friedensunterhandlungen endigen.

Diese Antwort verrieth völlig Carl's Absicht, Peter I. ebenso zu demüthigen, wie es mit dem Könige von Polen geschehen war. Ein so stolzes Un-

Digitized by Google

ternehmen machte aber auch, daß Peter alle Kräfte aufbot, wodurch Carl selbst zum Fall kam.

Bei Poltawa trafen die beiden großen Gegner, die schon seit neun Jahren das Auge von ganz Europa auf sich gezogen hatten, am 27. Juni 1709 zusammen. Hier fiel die große Schlacht vor, in welcher Carl's träumerische Projecte auf die empfindlichste Art gedemüthigt und vernichtet wurden.

Rußland jauchzte, Europa staunte und Liv- und Ehstlands neues Schicksal wurde auf diesem Schlachtfelde entschieden.

Von allen Schlachten, die bisher im Norden geliefert worden sind, hat keine einzige auf ganze Länder einen so wichtigen Einfluß gehabt, als die Schlacht bei Poltawa am 27. Juni 1709. Durch diese Schlacht wurde Schweden aus der Reihe der Europäischen Großmächte gestoßen und zugleich wurde der Grundstein zur zukünftigen Größe Rußlands gelegt.

Carl XII., selbst verwundet, floh in die Arme der Türken. Sein Stolz, seine Armee, war zertrümmert, niedergemetzelt und gefangen, und er, dieser mächtige Stürmer, war ein Flüchtling in das Land der Ungläubigen.

Jetzt erst konnte Peter's großer Geist den schon längst entworfenen Plan, sich durch Handel und Schifffahrt an das übrige Europa näher anzuknüpfen, mit mehr Sicherheit befolgen. Dies konnte auch nur durch St. Petersburgs festere Gründung und durch den gesicherten Besitz Liv- und Ehstlands geschehen.

Alle Kräfte wurden dazu aufgeboten, diesen Plan zu vollführen und das J. 1710 war es, in welchem der Genius des Friedens nun auch über die noch die Schrecken des Krieges empfindenden Städte Liv- und Ehstlands sein Segensfüllhorn ausschüttete. In diesem Jahre gingen folgende Städte durch Capitulation in die Hände der Russen über, nämlich:

Riga am 4. Juli nach einer dreivierteljährigen Einschließung und Belagerung, während welcher die Einwohner alles Ungemach des Krieges mehr als doppelt hatten fühlen müssen, denn Hunger und Pest hatten einen Theil derselben weggerafft und feindliches Geschoß die Wohnungen mehrentheils zertrümmert.

Pernau am 14. August und Reval am 29. September. Auch in den Mauern dieser beiden Städte hatte Hunger und Pest auf gleiche Art gewüthet und ein langer Widerstand war nicht möglich.

Dünamünde kam am 8. August durch Uebergabe in die Hände der Russen und die Insel Oesel im September.

So endigte sich eine Regierung, die in den letzten 50 Jahren von allen

Digitized by Google

vorherigen die drückendſte war. Glücklicher war der Tauſch, als man ihn hätte denken können. Gekränkte Rechte erhielten wieder ihr altes Anſehen und Wiederherſtellung alter Rechte und Privilegien wurde den Provinzen wieder als Eigenthum zugeſichert.

Und nun waren Liv- und Ehſtland einverleibte Provinzen des großen Ruſſiſchen Reiches, unter deſſen Schutz ſie einer Zukunft entgegengingen, die ihnen ein Daſein der Ruhe und Sicherheit brachte, wie ſie es unter keiner der früheren Regierungen gekannt hatten.

Auch Kurland wurde durch die am 31. October 1710 vollzogene Vermählung des Herzogs Friedrich Wilhelm mit der Prinzeſſin Anna Iwanowna (einer Nichte Peters des Großen und nachmalige Kaiſerin von Rußland) an Rußland näher geknüpft.

Digitized by Google

# Chronik der Stadt Narva

## seit dem Beginn der Kaiserlich-Russischen Regierung.

1704. Die hier nebenstehende Zeichnung ist die Abbildung einer der drei verschiedenen Denkmünzen, die auf die Eroberung von Narva geprägt worden sind. Wir erblicken auf derselben den geharnischten Zaren mit Lorbeer bekränzt, mit der Umschrift: „Petrus Alexii Fil. D. G. Rvss. Imp. M. Dvx Moscoviae“. Auf der Rückseite wird die Stadt Narva und Iwangorod dargestellt, wie sie belagert und bombardirt werden, mit diesem Chronogramme: CeCIDere ab orIgIne prIMa, Lucret.“ [1]). Im Abschnitt „Narva vi capta 9. Avg. st. v.“ [2]). Von dieser Münze, die aus Kupfer geprägt ist, existirt eine in Narva.

Eine andere Münze stellt den Zaren wie auf der oben beschriebenen dar, mit der Umschrift: „Петръ Алексіевичь, Всероссійскій Самодержецъ“ [3]). Die Kehrseite stellt Narva und Iwangorod dar, wie sie durch den Fluß geschieden, aber durch eine Brücke vereinigt sind, mit der Umschrift: „не лестію но оружіемъ спомощію Вышняго пріемлена“ [4]). Im Abschnitt Нарва 1704 [5]).

Auf der dritten Denkmünze sieht man das Brustbild des gewaffneten und bekränzten Zaren mit der Umschrift: „Petrus Alexii fil. Russ. Mag. Caes.“. Die Rückseite stellt einen Löwen dar, dem ein Adler auf dem Rücken sitzt und den Kopf hackt, mit der Legende: „Sic soleo inimicos“ [6]) und im Abschnitte: „Narva recepta D ⅔. Avgvsti MDCCIV“.

---

1) Sie stelen ab von ihrem ersten Ursprung. Stellt man die in diesem Spruch mit großen Lettern geschriebenen acht Buchstaben in dieser Weise zusammen, nämlich „MDCCIIII“, so findet man die Jahreszahl 1704.

2) Narva überwunden am 9. August alten Styls.

3) Peter Alexejewitsch aller Reussen Selbstherrscher.

4) Nicht durch Falsch, sondern durch Waffen mit Hülfe des Höchsten erlangt.

5) Narva 1704.

6) „So behandle ich meine Feinde“.

Digitized by Google

# Denkmünze
## auf die Einnahme der Stadt NARVA.

Lith. Anst. v. Löffler in Dorpat.

Digitized by Google

Alle diese Münzen sind geschlagen lange nach der That und nachdem der Zar den Kaiserlichen Titel angenommen hatte. Auf der letzten ist der Tag der Eroberung ganz falsch angegeben.

---

Nachdem am 9. August 1704 Nachmittags zwischen 2 und 3 Uhr die Stadt Narva durch die siegreichen Truppen des Zaren Peter des Großen, Selbstherrschers aller Reußen, mit Sturm eingenommen worden und am 17. August Morgens um 8 Uhr auch das Schloß Iwangorod durch Capitulation übergegangen war, befanden die Einwohner der Stadt sich in einer höchst kläglichen Lage. Die meisten von ihnen hatten Hab und Gut verloren und wie viele mögen nicht in Trauer gehüllt gewesen sein um den Verlust theurer Angehöriger. Unter allen Drangsalen und Verlusten war aber wol der Verlust der Kirchen der härteste Schlag, der sie betroffen hatte. Hatte auch gleich unter mancherlei Gnadenerweisungen der Zar ihnen auch die Gnade erwiesen, daß er ihnen die freie ungehinderte Ausübung ihrer Religion gestattet hatte, so hatten sie doch keine geheiligte Stätte, wo sie in gemeinschaftlicher Versammlung Gott dienen und sich geistlichen Trost erholen konnten.

Außer der bei der Eroberung der Stadt in der Neustadt zerstörten hölzernen Finnischen Kirche befanden sich damals in der Altstadt Narvas, wie noch jetzt, zwei große schöne steinerne Kirchen mit hohen Thürmen, in denen mehrere Glocken hingen und an denen beiden sich Schlaguhren befanden. Es waren dieses:

1) Die in der ersten Hälfte des 17. Jahrhunderts von den Schweden erbaute Königlich-Schwedische Domkirche, bei welcher der General-Superintendent von Ingermanland gestanden hatte, und

2) die Deutsche Kirche Johannis von Jerusalem. Diese höchstwahrscheinlich im 15. Jahrhundert, wenn nicht noch früher erbaute Kirche war ursprünglich eine Römisch-Katholische Kirche gewesen und war in der ersten Hälfte des 16. Jahrhunderts nach dem Eintritt der Reformation zum Evangelisch-Lutherischen Gotteshause umgewandelt worden.

Diese beiden Kirchen nun wurden gleich nach der Einnahme der Stadt eingezogen und geschlossen. Aber schon in der Nacht vom 12. auf den 13. August Russ. Styls nahm die Russische Geistlichkeit Besitz von der ehemaligen Königlich-Schwedischen Domkirche und am Sonntage den 13. August wurde dieselbe zur Griechisch-Russischen Kirche eingeweiht und dem heiligen Großfürsten



Digitized by Google

Alexander Newsky gewidmet. Der Zar hatte wol gerade diese Kirche, obgleich nicht so groß und nicht so schön als die Deutsche Kirche, zur Umwandlung in ein Russisches Gotteshaus ausersehen, weil sie vormals die Staats-Kirche seines überwundenen Feindes gewesen war [1]).

Die den Deutschen abgenommene Kirche Johannis von Jerusalem, in der Langstraße gelegen, blieb leer und unbenutzt stehen.

Am 11. September wurde, wie es in einem Manuscript des weiland Narvaschen Bürgermeisters Gerhard Hinrich Arps und im Rathsprotokolle vom 13. September heißt, die Deutsche Kirchenbibel [2]) auf's Rathhaus gebracht und die Einwohner von Narva leisteten dem Zaren Peter Alexejewitsch den Huldigungseid. Nachdem am 13. Septb. auf Befehl Seiner Hochgräflichen Excellenz des Hrn. General-Gouverneurs Alexander Danilowitsch Mentschikow folgende Rathsglieder sich auf dem Rathhause in der Obergerichtsstube versammelt hatten, nämlich: Bürgermeister Hermann Dittmer und die Rathsverwandten Sigm. Ad. Wolff, Joh. Folkern, Alb. Tretzel, Hinr. Götte, Joh. Falk, — Joh. Kostfeldt ist bettlägerig, — fand sich auch Hochermeldte Ihre Hochgräfliche Excellenz daselbst ein mit einer Suite von Herren und Cavalieren, proponirend weßgestalt Ihro Zarische Majestät Allergnädigst beliebet, daß gegenwärtige Glieder des Raths das Gericht hinwieder bekleiden und zu dem Ende anjetzo Jeder seine Stelle einnehmen sollte, dem dann mit gebührender Submission nachgelebet wurde. Und weil im hiesigen Rathsstuhle noch einige vacante Stellen sich befänden, also wurden von Ihro Hochgräflicher Excellenz zu dero Ersetzung Christian Götte und nächst ihm Johann Boomgaard als Rathmann gleich denominiret und verordnet, mit gleichmäßigem Befehl sich zu setzen. Ferner kam der Hr. Rathsverwandte Wolff als der Aelteste zu dem vacanten Justizbürgermeister-Amt in Consideration, jedoch sollte darüber zuvörderst Ihrer Zarischen Majestät Selbsteigene Hohe Verordnung in Unterthänigkeit abgewartet werden. Letztlich wiederholten Ihro Hochgräfliche Excellenz nochmals Dero am 11. dieses Monats bei der Huldigung gethane Declaration, daß man sich nämlich von

1) Im J. 1733 wurde diese Kirche durch die Gnade der Kaiserin Anna Iwanowna der Deutschen Gemeine Narvas verliehen und heißt seit der Zeit die St. Johannis-Kirche.

2) Diese Bibel steht noch gegenwärtig auf dem Altar der Deutschen St. Johannis-Kirche. Sie ist, wie auf ihrem Silberbeschlage zu lesen, der Deutschen Gemeine in Narva im J. 1694 von der Jungfrau Hedwig Tretzel geschenkt worden und der Rathsherr Gerhard Heinrich Arps (nachmaliger Bürgermeister) hat sie im J. 1720 repariren lassen. Im J. 1850 wurde der Einband und Silberbeschlag abermals restaurirt.

Digitized by Google

nun an bei hiesigen Stadtgerichten des Römisch-Kaiserlichen Rechts beständig zu bedienen und sich danach zu richten hätte, versicherten endlich den Magistrat Seiner Zarischen Majestät Hohen Gnade und Wohlgewogenheit, gleich wie Sie auch jetzo in Dero Hohen Namen den Magistrat mit angehängtem Glückwunsch öffentlich autorisirten und bestätigten, wofür sich der Magistrat unterthänigst bedankte und Ihro Hochgräfliche Excellenz wieder hinunter begleitete.

Den 20. September brachte, laut Rathsprotokoll, der Hr. Actuarius Nicolai Kohl wegen des Hrn. Pastors, Magisters Helwig vor, daß der Magistrat die Vorsorge tragen möchte, daß falls des Hrn. Secretärs Hoffmann Haus [1]) zum Gottesdienste verbleiben sollte, alsdann zur Reparation desselben und Anfertigung einiger Stühle und Bänke für die Gemeine, wie auch eines Raumes, woselbst der Prediger seine Ministerialia verrichten könnte, Anstalt gemacht würde. Der Hr. Bürgermeister Dittmer referirte dagegen, es hätte des seligen Hrn. Funk Hansfohns Wittwe ihre große Stube zur Haltung des Gottesdienstes **ad interim** herzugeben sich erklärt, und weil dieselbe hierzu sehr bequem, so ließen die sämmtlichen Herren den Vorschlag sich gefallen.

Den 20. September erschien auf Vorfordern die sämmtliche Bürgerschaft der Kaufleute als auch der Handwerker, welcher der Hr. Bürgermeister Dittmer eröffnete, weßmaßen Seine Excellenz der Hr. General-Gouverneur im Namen Ihrer Zarischen Majestät den Hrn. Rathsverwandten Sigm. Adam Wolff **senior** zum Justizbürgermeister in des seligen Hrn. Bürgermeisters Ekholm Stelle ernannt und verordnet habe und ermahnete dabei, demselben alle gebührende Ehre und Respect zu erweisen. Zugleich ward auch der Bürgerschaft kund gemacht, daß der Hr. Registrator Wolff [2]) zum Gerichtsvoigt bestellet worden.

Ferner ward der Bürgerschaft kund gemacht, daß hinfüro der Gottesdienst in des seligen Hrn. Funk Hansfohns Haus [3]) unten in der großen Stube gehalten und damit am nächsten Sonntage der Anfang gemacht werden sollte, wohin die Gemeine sich verfügen könnte, und weil die Herren Prediger ihretwegen Mühe und Arbeit hätten, also würde die Gemeine für deren Unterhalt, weil sie sonst keinen Lohn genössen, auch Sorge tragen und ihrer mit einiger

1) Das weiland Hoffmannsche Haus (auf dem Plan von 1681 sub Nr. 116) gehört gegenwärtig den Erben des am 1. Januar 1816 verstorbenen Kaufmanns und Rathsherrn Georg Eduard Gendt, jetzt Nr. 2.

2) Ein Sohn des Justizbürgermeisters Sigm. Adam Wolff.

3) Wahrscheinlich das gegenwärtig den Polschen Erben gehörende, an der Ecke der Wirischen und Langstraße gelegene Haus.

Digitized by Google

Erkenntlichkeit, ein Jeder nach seinem Vermögen, eingedenk sein [1]). Hierbei ward auch beschlossen, sowol den hiesigen Herren Generalen und anderen hohen Officieren, ermeldten Ort des Gottesdienstes, damit, wenn sie demselben beizuwohnen Belieben tragen sollten, daselbst sich einstellen könnten, als auch den Herren Pastoren selbst zur Nachricht kund zu thun.

Den 24. September schlug der Hr. Actuarius Kohl im Namen des Hrn. Pastors, Magisters Helwig vor, ob der Magistrat concediren wollte, daß nach geendigtem Gottesdienste ein Becken oder eine Schale ausgestellet würde, und ob nicht die Quartalschale, wie es vorhin geschehen, in der Stadt herumgehen könnte, damit solchergestalt zu dem Unterhalt der Prediger einige Mittel collegiret werden möchten, worauf der Magistrat das Erste placidirte, das Andere aber für bedenklich hielt.

In der am 2. October gehaltenen Sitzung eines HochEdlen Raths referirte der Hr. Rathsverwandte Christian Götte, daß Seine Hochgräfliche Excellenz der Hr. General-Gouverneur dem Magistrat 5000 Rubel zur Stadtnothdurft und zu publiken Ausgaben vorzuschießen und noch heute Nachmittag auszahlen zu lassen gelobet, jedoch daß der Magistrat hiervon Rechnung oder vielmehr Quittance und Revers abstatten und Hochermeldeter Seiner Excellenz eine Obligation, von Allen unterschrieben, ertheilen sollte, welche Quittance auch alsbald concepiret, mundiret und unter heutigem Datum von Allen unterschrieben wurde, ausgenommen Hrn. Rathsverwandten Kostfeldt, welcher mit einer großen Schwachheit des Leibes darnieder liegen soll und dieselbe nicht unterschreiben können.

Den 9. October wurde den Bürgerschaften durch Einen HochEdlen Rath kund gemacht: Weßmaßen dieser Tage ein Bauer aus Livland mit einem Briefe heimlich anhero gekommen und auch heimlich wieder abgefertigt worden, welches der Hr. General Brüß, als Vice-Gouverneur und Commandant sehr hoch empfunden und solches Seiner Excellenz dem Hrn. General-Gouverneur zu eröffnen sich vermerken lassen; dabei auch die Bürgerschaften gewarnt wurden, sich vor dergleichen vorzusehen, damit sie auf keine Ungelegenheiten kommen möchten,

1) Es ist nicht recht begreiflich, woher die Prediger kein Honorar genossen haben sollen, denn sie bezogen dasselbe sonst, wie auch jetzt, aus den Einkünften des Kirchengutes Peuthof. Diese Einkünfte flossen aber, wie der weiland Bürgermeister Gerhard Hinrich Arpe sagt, bis zum J. 1708 in die Kirchencasse. In diesem Jahre wurde das Gut von der Hohen Krone eingezogen und blieb bis zum J. 1725 der Deutschen Kirche vorenthalten. Sollte der Kirchenrath vielleicht nicht die freie Verfügung über die Kirchencasse gehabt haben, oder waren die Ländereien des Gutes durch den Krieg vielleicht so verheert, daß sie nichts eintrugen? Dieses zu ermitteln ist nicht möglich.

Digitized by Google

sondern wenn Fremde anhero kämen und wieder von hinnen wollten, sollte man solches am gehörigen Orte kund thun.

Sollte ein Jeder den Reußischen Kalender observiren und sich danach richten [1]).

Den 30. October wurde auf Veranlassung des Hrn. Commandanten die Bürgerschaft durch Einen HochEdlen Rath gewarnet, keinen echapirten Schwedischen Gefangenen bei sich zu hausen, was geschehen sein soll, zumal derjenige, der darauf betroffen werden sollte, mit Verlust oder Spoliirung seiner Habe und Güter und anderer, Russischen Gesetzen nach gebührender harter Leibesstrafe angesehen werden würde.

Nachdem, wie aus den Rathsprotokollen vom 2. October bis 13. November dieses Jahres zu ersehen, Ein HochEdler Rath der Stadt Narva, bei den obwaltenden mißlichen Umständen, sich in großen Sorgen und Nöthen befunden hatte, um bei der angekündigten, nahe bevorstehenden Ankunft des Zars, Seine Majestät mit den von der Hohen Obrigkeit anbefohlenen Ehrenbezeugungen zu empfangen, da es in der bei der Erstürmung so hart mitgenommenen Stadt so gut wie an Allem fehlte, was nöthig war, um diesen Empfang auf die vorgeschriebene Weise zu bewerkstelligen, erfolgte am 14. November die Ankunft des Zars. Das Protokollbuch sagt hierüber Folgendes:

Den 14. November wurden Ihre Zarische Majestät mit folgenden Präsenten, als: einem länglich weißen Brod und oben darauf einem silbernen Handfaß mit feinem Salz, einem Degen mit silbernem Gefäß und Gehänge, mit breiten silbernen Posamenten besetzt, auf einem rothsammetnen Kissen, rundherum mit schmalen goldenen Galonen und Franzen besetzt, liegend, zweien länglichen silbernen Drathkörben und einer großen silbernen, vergoldeten Kaltschal-Schale und vier silbernen, inwendig vergoldeten Kannen, von dem Magistrat unten im Vorhause des Rathhauses beneventiret, welche Höchstermeldete Ihre Zarische Majestät sehr gnädig entgegennahmen und insonderheit alsbald den Degen nebst dem Gehänge anlegten und mit Dero bei Sich habenden ansehnlichen Suite und dem Magistrat hierauf in die Rathsstube sich verfügten; worauf Höchstermeldete Ihre Zarische Majestät von dem Magistrat jetziger Zeit und der Gelegenheit nach bestermaßen tractiret wurden, welche denn während der Mahlzeit und bis in die Nacht um halb 2 Uhr Sich sehr gnädig und lustig bezeigten und bei'm Gesundheittrinken die Stücke losbrennen ließen.

1) Der Russische Kalender differirte, wie bereits mehrmals gesagt, mit dem Schwedischen um einen Tag (s. S. 156).

Digitized by Google

Den 20. November begehrte Seine Excellenz der Hr. General-Gouverneur, daß der Magistrat zur Aufbauung einer Deutschen Kirche einen Platz sich ausersehen und selbigen vorschlagen möchte, mit dem Beifügen, daß hierzu förderlichste Anstalt gemacht werden sollte [1]).

In dem Rathsprotokolle vom 4. December heißt es: Bei dem Kirchhof zu Liwakülla, damit die Todten allda sicher ruhen und ungerührt liegen könnten, soll eine Wacht hingesetzt werden, und Derjenige, der mit Ausgrabung der Todten nur die geringste Miene machen würde, alsbald aufgehängt werden [2]).

Den 6. December reisete der Zar von Narva nach Moskau ab und kam den 15. zu Butyrki an. Hier verweilete er, bis die den Schweden abgenommenen metallenen Kanonen und Mörser aus Narva und Dorpat angekommen waren.

Den 9. December berichtete der Hr. Justizbürgermeister Wolff, daß die Deutschen Herren Prediger auf dem Rathhause den Gottesdienst einzurichten vorhabens gewesen, welches er aber ohne Communication der Hohen Obrigkeit nicht concediren wollen und wäre er demnach selbst diesfalls bei dem Hrn. Obercommandanten gewesen und hätte ihm dieses kund gemacht, welcher zwar hierzu von Ihro Zarischen Majestät keine Order zu haben vorgewandt, aber dennoch hierin consentiret. Und weil die Herren Prediger auch eine Kanzel verlangen, als vermeine der Magistrat, daß man hierzu der Deutschen Schule Katheder gebrauchen könne und könne man an beiden Seiten für die Gemeine Bänke anfertigen und in der Mitte einen freien Gang lassen. Und obzwar die Herren Pastores die Confession und Communion auf dem Rathhause gern sehen, so könne man hierin Keinen obligiren, sondern man müsse hierin bei dieser Zeit einem Jeden seinen Willen lassen, und der es verlangt, auch bei dem Pastor zu Hause willfahren.

Den 11. December, als am 3. Adventssonntage, wurde auf dem Rathhause der Gottesdienst zum ersten Male gehalten. Dieses hat ein damaliger Einwohner von Narva in einem noch existirenden Kalender vom J. 1704 annotirt. Es war nämlich für die Deutsche Gemeine ein Saal im zweiten Stock

1) Da dieser Antrag gemacht wurde, während der Zar in Narva war, so läßt sich annehmen, daß der Magistrat den Zaren um die Erlaubniß, eine neue Kirche zu bauen, gebeten haben mag.

2) Dieser Begräbnißplatz lag, wie wir gelesen haben, dort, wo sich gegenwärtig der Garten des Hrn. Rathsherrn Alexander Bolton befindet. Auch haben wir gesehen, daß hier diejenigen Leichen begraben worden waren, die vorhin in den Gewölben der Kirchen gelegen hatten. Der oben angeführte Beschluß deutet darauf hin, daß Versuche gemacht sein mögen, mit diesen Leichen Unfug zu treiben.

Digitized by Google

des Rathhauses und für die Finnische ein anderer im untern Stockwerke desselben zur Abhaltung des Gottesdienstes bestmöglichst eingerichtet worden.

An eben demselben Tage baten die Prediger den Magistrat um Anfertigung eines öffentlichen Altars auf dem Rathhause, damit man wissen könne, wer zum heiligen Nachtmahle ginge und wer davon wegbleibe. Die Herren waren Alle einhellig der Meinung, daß solches bei dieser Zeit und an diesem Orte, wo die Wache auf und nieder ginge, sich nicht wohl practiciren ließe, sondern die Communicanten nur geärgert und in ihrer Andacht gestört werden würden, weßfalls denn der Hr. Justizbürgermeister und der Hr. Rathsverwandte Folkern über sich nahmen, morgen in ermeldeten Hrn. Bürgermeisters Hause mit den Herren Pastoren sowol wegen des Gottesdienstes, als auch wegen Einrichtung der Deutschen Schule das Eine und das Andere zu conferiren.

Die Bürgerschaften trugen an eben diesem Tage dem Hrn. Justizbürgermeister vor, daß ihre Pferde, um Holz aus dem Busch zu holen, nicht aus den Pforten gelassen, ingleichem auch die Bauern aus Ehstland nicht hereingelassen und dadurch nach der Stadt zu kommen abgeschreckt würden, so daß sie dergestalt nahrlos sitzen müssen, welches der Hr. Justizbürgermeister dem Hrn. Commandanten vorzutragen auf sich nahm.

Den 13. December referirte der Hr. Justizbürgermeister Wolff, daß er nebst dem Hrn. Rathsverwandten Folkern gestern mit den hiesigen Deutschen Herren Predigern zusammen gewesen, da denn dieselben des Magistrates Beschluß wegen des öffentlichen Altars, nach geschehener Remonstration, sich hätten gefallen lassen; aber wegen Einrichtung der Deutschen Schule wäre beliebet und hätten die Herren Pastores auch willig auf sich genommen, daß sie die gegenwärtigen Schul-Collegen Fischer, Brasch und Straub de novo introduciren und wegen ihres Fleißes bei der Jugend wöchentlich alternative die Schule besuchen und solches künftigen Sonntag in der Gemeine publiciren wollten, damit ein Jeder seine Kinder dahin senden könnte.

Den 14. December berichtete der Hr. Justizbürgermeister, daß er dem Hrn. Ober-Commandanten vorgestellt, daß der Magistrat von der Wache auf dem Rathhause keinen Nutzen, sondern vielmehr Verdruß habe, zumal die Soldaten auf- und niedergingen, weswegen er, der Hr. Commandant, alsbald den Capitain auf der Wache zu sich fordern lassen und ihm anbefohlen, daß die Wache drunten im Vorgemache bleiben und nicht hinaufgehen, und dem Magistrat, wenn Derselbe deren Dienste verlange, allezeit zu Dienste stehen solle.

Digitized by Google

Habe auch er, der Hr. Justizbürgermeister, den Hrn. Ober-Commandanten gebeten, weil der Deutschen und Finnischen Kirche Bücher und Schriften bei Eroberung dieser Stadt weggenommen worden, dieselben zu besitzen aber von höchster Nothwendigkeit und Wichtigkeit sei, bei Seiner Hochgräflichen Excellenz dem Hrn. General-Gouverneur die Extradition dieser Bücher und Schriften ausgewirkt werden möchte, worauf denn wohlgedachter Hr. Ober-Commandant diesfalls an Seine Hochgedachte Excellenz zu schreiben versprochen [1]).

Hätte der Hr. Ober-Commandant auf des Hrn. Justizbürgermeisters Anhalten auch versprochen, daß wenn die Deutsche Gemeine einige Kirchendecken verlangen sollte, ihr dieselben allemal ohne Entgelt verabfolgt werden sollten.

Da der Hr. Ober-Commandant, General Brüß, im Begriff war nach St. Petersburg zu reisen, so wurde in der Rathssitzung vom 16. December in Erinnerung gebracht, dem dem Hrn. General mitzugebenden Memorial noch beizufügen, daß der Platz, auf welchem die Deutsche Kirche gebaut werden soll und welcher bereits abgestochen worden, diesen Winter abgeräumt und die hierzu benöthigten Materialien zugeführt werden möchten, damit gegen Frühjahr zum Bau alles bei der Hand sein könne [2]).

Am 19. December fand in Moskau der feierliche Triumpfeinzug des Zaren statt. Zu dieser Feierlichkeit waren sieben Ehrenpforten errichtet worden und der Zug selbst geschah in folgender Ordnung:

1) Eine Compagnie Grenadiere und vor selbiger der Capitain von der Garde, Fürst Wassili Dolghoruki;

2) zwei Bataillone von der Preobraschenskischen Garde, zwischen welchen in der Mitte die den Feinden abgenommenen 14 Flaggen und 40 Fahnen getragen wurden;

3) der Zar selbst mit der Generalität;

4) die Hälfte des Semenowskischen Garderegiments, in dessen Mitte 80 Schwedische metallene Kanonen geführt wurden;

5) die Hälfte des Ingermanländischen Regiments und zwischen demselben der gefangene General-Major und Commandant von Narva Horn [3]) nebst den übrigen gefangenen Stabs- und Oberofficieren, zusammen 159 Personen;

1) Diese Bitte hat leider keine Erhörung gefunden, denn die Kirchen haben ihre Archive nie zurückbekommen.

2) Dieser Bau ist nie zur Ausführung gekommen.

3) Der ehemalige Commandant von Narva, Freiherr Rudolph Henning Horn, dem seine

Digitized by Google

6) den Schluß machte der Generalfeldmarschall Ogilvy.

Dieser Zug ging durch die Gassen Twerskaja und Mäsnitscheskaja nach Preobraschynskoje, auf eben dem Wege, wie nach der Einnahme von Schlüsselburg.

In der ersten sehr kostbaren Ehrenpforte, auf dem Platze Kraßnaja Ploschtschad, bei der Kasanischen Kirche, bewillkommnete der Metropolit von Räsan, Stephan, den Zaren mit einer Lobrede. In der andern Ehrenpforte bei den Bilderbuden (Ikonnoi Räd) legten die Lehrer und Schüler der Lateinischen und Griechischen Schulen ebenfalls durch Reden ihre Glückwünsche ab. Eben dasselbe geschah auch in den übrigen Ehrenpforten von angesehenen und gelehrten Leuten. Während des ganzen Zuges wurden vom Kreml und um Kitai die Kanonen abgefeuert.

Die seit der Wiedereröffnung der Rathssitzungen bis zum Schlusse des J. 1704 geführten Protokolle enthalten in ihren Verhandlungen viele Schilderungen von der höchst bedrückten Lage, in welcher die Einwohner Narvas durch die Militäreinquartierungen sich befunden haben. Es scheint, daß in die neueroberte Stadt eine massenhafte Garnison gelegt war. Wegen mancherlei Bedrückungen, die die Truppen sich gegen die Einwohner erlaubten, suchten diese beim Magistrat Schutz und Hülfe; sie wurden aber immer mit dem Bescheide abgewiesen, daß der Magistrat zur Abhülfe dieser Umstände nichts thun könne, oder sie wurden mit ihren Beschwerden an die Militär-Obrigkeit verwiesen. Mitunter wurden sie auch damit getröstet, daß man ihre Beschwerden bei sich darbietender Gelegenheit dem General-Gouverneur unterlegen wolle.

1705. Die Verhandlungen in den Rathsprotokollen vom J. 1705 liefern durchgängig eine Schilderung von der bedrängten Lage, in welcher die Einwohner der Stadt sich befanden und ebenso auch von der sehr beschränkten Macht, die der Magistrat damals in der Ausübung der Gerichtsbarkeit gehabt hat. Auch ist aus den Protokollen ersichtlich, daß die Häuser der Stadt von den eingeworfenen Bomben vielfach bedeutend gelitten hatten und endlich kommen auch mehrere Verhandlungen vor, wo es verwittweten Eheleuten schwer fällt, das Zugeständniß zu einem neuen Ehebündnisse zu erlangen, weil es sich nicht immer klar beweisen läßt, daß die bei der Einnahme der Stadt umgekommenen Männer und Frauen wirklich ihren Tod gefunden haben.

---

4 Töchter mit nach Moskau gefolgt waren, kehrte mit ihnen 1715 nach Schweden zurück, wo er 1719 in den Grafenstand erhoben und zum Reichsrath ernannt wurde. Er starb 1730 im Alter von 87 Jahren.



Digitized by Google

1706. Am 20. März kam der Zar in Narva an, feierte hier am 24. März das Osterfest und reiſete am 29. März Freitags in der Nacht nach St. Petersburg ab.

Man hatte, wie aus dem Rathsprotokolle vom 24. März erſichtlich, den Zaren vor Seiner Abreiſe auf dem Rathhauſe erwartet, ſtatt deſſen erſchien aber der General-Major und Ober-Commandant in Begleitung der Commandanten von Iwangorod und Jamburg und erklärte unter Anderm, daß es Ihrer Zariſchen Majeſtät den Rathsherrn Chriſtian Götte zum dritten Bürgermeiſter zu ernennen Allergnädigſt gefallen und ermahnte die Bürgerſchaft denſelben allen gebührenden Reſpekt und Gehorſam zu erweiſen. Am 3. April trat der neue Bürgermeiſter ſein Amt an [1]).

Am 5. Juni kam der Zar wieder in Narva an und verweilte daſelbſt bis zum 9. Juni. Am 9. Juni reiſete er zu Lande von Narva nach Gdow und weiter von Gdow nach Pſkow. Am 20. Auguſt reiſete er mit der Poſt durch Starodub, Smolenſk und Welikije Luki bis Pſkow, von Pſkow aber zu Waſſer nach Narva, wo er am 4. September ankam. Von Narva langte der Zar am 7. September bei der Flotte neben der Kotlin-Inſel und am 8. September in St. Petersburg an.

Laut Protokoll Eines HochEdlen Raths referirte in deſſen Sitzung vom 28. September der Hr. Rathsverwandte Johann Rodde, daß er committiretermaßen, ſowol des ſeligen Hrn. Obriſten Brakel, als auch der Schwediſchen Königlichen Trabanten und anderer Officiere Leichen, deren an der Zahl 70 geweſen, aus den publiken Begräbniſſen in der ehemaligen Schwediſchen Domkirche [2]) ausheben und nach des Hrn. Rathsverwandten Johann Boomgaards Gartenplatz im Livländiſchen Hakelwerk [3]) an einem guten Orte in die Erde wieder einſenken, und da deren Särge ganz verfault und zerſplittert geweſen, die Gebeine in einen Sarg legen laſſen, wozu, ohne daß er ſein Pferd zwei Tage hierzu mit hergegeben, wofür er nichts prätendire, an Unkoſten insgeſammt 2 Rubel 35 Kopeken angewandt und von ihm vorgeſchoſſen worden, worüber er eine Rechnung übergab und um deren Erſtattung anhielt.

Laut Protokoll Eines HochEdlen Raths referirte in der Sitzung vom 2.

1) Dieſes iſt wol der einzige Fall, daß die Stadt Narva drei Bürgermeiſter zur Zeit gehabt hat.
2) Die jetzige Deutſche St. Johannis-Kirche.
3) In der Narvaſchen Vorſtadt.

Digitized by Google

November der Hr. Rathsverwandte Johann Rodde, daß der Hr. Obriſt und Ober-Commandant Buſch ihn zu verſchiedenen Malen habe erinnern laſſen, den kupfernen Sarg, worin des ſeligen Hrn. Obriſt Brakel's Leiche liege, welchen er aus der ehemaligen Schwediſchen Kirche in ſeine Verwahrung genommen, an Iwan Matwejew ausfolgen zu laſſen, womit er aber bis Dato annoch verzogen; geſtern aber wäre der Hr. Obriſt Buxtorff und der Hr. Capitain Lohmann im Namen wohlgemeldeten Hrn. Commandanten diesfalls auch bei ihm geweſen und hätten ein Gleiches begehrt, ſo daß man nunmehr berührten Sarg ferner nicht würde zurückhalten können [1]).

1708 am 29. Februar erließ Ein HochEdler Rath folgende Bekanntmachung:

Demnach Ihro Groß-Zariſcher Majeſtät ernſtlicher Wille iſt, daß alle dieſer Stadt Einwohner, ſo in Schwediſchen Zeiten allhier geweſen, en regard gegenwärtiger Conjuncturen, von hier nach Rußland gebracht werden ſollen, als wird ſolches Allen und Jedem hiermit kund gemacht und ihnen zugleich auch angedeutet, daß ein Jeder ſich bei Zeiten reiſefertig machen und binnen acht Tagen von hier ſich begeben ſoll, im Widrigen Derjenige alle durch ſolche Zögerung ihm zuſtoßende Ungelegenheit ſich ſelbſt zuzuſchreiben hat. Jedoch wird einem Jeden aus hoher obrigkeitlicher Indulgenz frei gelaſſen währender Zeit ſeine Mobilia, beſtens er kann, zu veräußern und zu Gelde zu machen und das Unverkaufte unter einem Siegel in ſichere Verwahrung zu ſetzen, und ſowol hierüber, als auch über ſein Haus die Dispoſition Jemandem zu übertragen, damit er künftig das Seine wiederfinden könne. Wonach Alle und Jede ſich

1) Dieſer Sarg des weiland Schwediſchen Obriſten Brakel ſteht gegenwärtig in der ehemaligen Deutſchen, ſeit dem J. 1708 Ruſſiſchen Kirche Спасо Преображенія auf dem Chor. Als vor 30 Jahren (ungefähr um's J. 1825) der Fußboden dieſer Kirche reparirt wurde, iſt dieſer Sarg aus einem Gewölbe hervorgeholt und dort hingeſtellt worden, wo er ſich jetzt befindet. Er war alſo wol, nachdem er 1706 von Rodde ausgeliefert worden, hier verſenkt worden. Bis vor einigen Jahren war auf der Sargplatte ganz deutlich der Name des Obriſten Brakel zu leſen; von dieſem Brakel iſt aber bekannt, daß er ſchon um die Mitte des 17. Jahrhunderts im Range eines Rittmeiſters in Narva lebte. Aus welcher Urſache der Narvaſche Magiſtrat dieſen Sarg ſo gern behalten wollte und was den Commandanten bewogen haben mag, die Auslieferung desſelben ſo nachdrücklich zu verlangen, hat bis jetzt noch nicht erforſcht werden können. Es iſt auffallend und bleibt unbegreiflich, warum Brakel's Gebeine, nachdem ſie in einem Gewölbe der Schwediſchen Kirche im Grabe gelegen hatten, in der damals unbenutzt ſtehenden ehemaligen Deutſchen Kirche wieder begraben wurden, da doch die mit Brakel's Ueberreſten gleichzeitig herausgenommenen Gebeine von 70 anderen Schwediſchen Officieren auf dem Gartenplatze des Rathsherrn Johann Boomgaard in der Narvaſchen Vorſtadt beerdigt wurden. Gegenwärtig iſt Brakel's Sarg zwar leer, aber ſchwerlich war er es, als er in ein Gewölbe der gegenwärtigen Ruſſiſchen Kirche verſenkt wurde, denn in der obigen Protokollverhandlung ſagt der Rathsherr Rodde von dieſem Sarge: „worin des ſeligen Hrn. Obriſt Brakel's Leiche liege".

Digitized by Google

gehorsamlich zu richten und allen Schaden und Ungelegenheit zu vermeiden hiermit wohlmeinend ermahnt werden.

Narva, den 29. Februar Anno 1708.

Bürgermeister und Rath der Stadt Narva [1]).

Dasselbe Loos, das die Einwohner von Narva traf, war auch das Schicksal der von Dorpat, so wie der Bewohner Ingermanlands. Was die Veranlassung zu dieser Maßregel gewesen sein mag, ist unbekannt. In dem Archiv für die Geschichte Liv-, Ehst- und Curlands von Dr. Bunge und Dr. Paucker wird auf pag. 229 des 7. Bandes gesagt: es scheine, daß die Einwohner sowol von Narva als auch von Dorpat in Verdacht gestanden haben, für die frühere Regierung eine Vorliebe fortzubewahren.

Der Königlich-Großbritanische und Chur-Braunschweigische Rath Friedrich Christian Weber, der das Russische Reich bereiset hat, sagt in seinem „Das veränderte Rußland" betitelten Werke, Th. 3, S. 29, es sei dieses geschehen, theils um der Staatsregel Raum zu geben, daß man in den mit Sturm eroberten Städten keine Eingebornen lassen soll, theils damit diese in die Gefangenschaft weggeführten Menschen sich in Rußland fortpflanzen und durch ihre Industrie den Ackerbau befördern möchten.

Nachstehendes ist die Abschrift von einem Manuscripte, welches, wie aus dem Inhalte hervorgeht, kurz vor der Abreise der Narvaschen Einwohner aufgesetzt worden ist.

Memorial

von einigen Punkten, worüber von Sr. Excellenz Hochgeb. Erl. dem Hrn. Reichs-Admiral gnädige Erklärung zu suchen:

1) Was es bei gegenwärtiger Transportirung der hiesigen Stadteinwohner für ein Absehn in der Jurisdiction habe, ob dieselben nach voriger Ihro Groß-Zarischen Majestät hoher Verordnung unter dem Magistrat verbleiben und nach Kaiserlichen Rechten, wie vorhin, gerichtet werden sollen.

2) Wie hiesige Rathhaus-Kanzelei und dero Protokolle und Acte in Sicherheit gebracht werden sollen, damit nicht, wie vorhin geschehen, alles spoliiret und abhanden gebracht werden möge.

---

1) Diese Bekanntmachung steht abgedruckt in dem in Dorpat erschienenen Archiv für die Geschichte von Liv-, Ehst- und Curland von Dr. Bunge im 2. Bande p. 318. Wahrscheinlich ist dieselbe aus dem in Narva leider sich nicht vorfindenden Protokollbuche des Narvaschen Rathes vom J. 1708 entnommen.

Digitized by Google

3) Ob nicht den Einwohnern frei gelassen werden könne, ihre Mobilien, welche sie entweder nicht veräußern, oder auch nicht mit fortbringen können, an gute Freunde von der ..... [1]) hierselbst zu transportiren, die es ihnen auf benöthigten Fall nachsenden können.

4) Dem Magistrat hierselbst über diesen Ihro Groß-Zarischen Majestät Allergnädigsten Befehl wegen Transportirung der Einwohner einen schriftlichen Ukas (Befehl) um mehrerer Sicherheit willen ausfertigen zu lassen.

5) In Gleichem bei'm Abzuge den Magistrat und sämmtliche Einwohner mit genugsamen Creditiven und Promotorialien an den Ortsbefehlshaber des, wohin sie transportirt werden, zu accompagniren.

6) An die Befehlshaber des Orts genügliche Ordres abgehen zu lassen, damit man mit nöthigen Wohnungen versehen und sonst alle gute Beförderung und Accommodement genießen möge.

7) Und weil die Meisten in bloßer Armuth und mit ledigen Händen, so zu sagen, von hier abgehen, wo möglich ihnen die Gnade zu erweisen und die Vorsehung zu thun, daß sie dort mit einigen Special-Nahrungsfreiheiten zu Brod geholfen werden mögen.

8) Dem Magistrat sowol, als anderen Einwohnern der Stadt, weil man Allerseits mittellos ist, mit nöthigen Podwoden (bespannte Fuhrwerke, подводы) zum Abzuge behülflich zu sein, auch diesfalls die nöthigen Podoroschnen (Reisepässe, подорожня) ausfertigen zu lassen.

9) Endlich auch dero Reise mit einer genüglichen Convoye mit einem bequemen Officier und Gemeinen zu secundiren, weil man sich sonst keine genugsame Sicherheit versprechen kann.

Ob nicht möglich, daß der Abzug vertheilt und nicht auf einem Mal Alle geschickt werden, damit es nicht an nöthigen Quartieren auf dem Wege ermangeln möge.

Wegen Rathsverwandten Falk's Liebste zu reden, ob sie nach St. Petersburg zu ihm gelassen werden könne, oder ob sie mit dem Magistrat von hier nach Rußland gehen solle [2]).

Am 5. März fingen die Einwohner von Narva an in's Exil abzureisen.

---

1) Ein im Manuscript unleserliches Wort.

2) Der Gemahl der Rathsverwandtin Falk war wahrscheinlich mit einigen anderen Gliedern des Magistrats nach St. Petersburg abgesandt, um wegen des obigen Memorials mit der Hohen Regierung zu conferiren.

Digitized by Google

In einen Rigaschen Kalender vom J. 1708 hat ein damaliger Einwohner von Narva hierüber Folgendes eingeschrieben:

Den 5. Martij reiseten zum ersten die gemeinen Leute, als: Träger, Fuhrleute, Arbeits-, Zimmerleute ꝛc. von hier nach Wologda.

Den 6. Martij abermal eine Partie gemeine Leute.

Den 7. dito reiseten einige Bürger nach Wologda.

Den 8. dito reisete Hr. Bürgermeister Dittmer mit seiner Familie, Madame Schoffsche, beide Roddesche, Heinrich Götte, Engenhagen mit ihren Familien nach Wologda.

Den 9. dito auf Dienstag reiseten Hr. Bürgermeister und Gerichtsvoigt Wolff, Rathsverwandter Tretzel, Rathsverwandter Folkern, Magister Helwig, J. J. Rasper, Heinrich Erich, Philip Fonne, Alexander Gilbert und diverse Andere mit ihren ganzen Familien nach Wologda.

Den 9. dito reiseten der Hr. Rathsverwandte Jean Boomgaard, Frau Bürgermeisterin Schwarzsche mit ihrer ganzen Familie nach Wologda.

Den 9. dito reiseten die Frau Inspectorin Gollsternsche mit Hrn. Tobias Königsfeld nach Moskau.

Den 25. und 26. dito wurde wieder eine Partie nach Wologda, Moskau, Nowgorod, als auch Woronesh abgelassen [1]).

Nach Wegführung der Einwohner waren in Narva von Deutschen und Finnen, alt und jung, von beiderlei Geschlecht nur circa 300 Seelen nachgeblieben und bei dieser kleinen Gemeine befand sich der ebenfalls nicht in's Exil geschickte Pastor Bruiningk. Dieses lesen wir in dem Tagebuche des damaligen Narvaschen Kaufmanns und nachherigen Commerz- und Polizeibürgermeisters Gerhard Hinrich Arps. Wie hart der am 29. Februar 1708 eröffnete Zarische Befehl zur Abreise in's Exil ihn betroffen haben mag, können wir uns wol denken, wenn wir aus seinem Familienbuche ersehen, daß er sich erst ein Paar Monate vorher für eigene Rechnung etablirt und am 12. Februar, also $2\frac{1}{2}$ Wochen vorher verheirathet hatte. Auch er und seine neuvermählte Gattin sollten Narva verlassen, doch hat er es möglich gemacht hier zu bleiben, obgleich ihm zu wiederholten Malen vom Commandanten auf's Nachdrücklichste befohlen wurde, in's Exil abzureisen.

Ueber die Ankunft der Verbannten am Orte ihrer Bestimmung sagt

1) Dieses Verzeichniß ist als eine nur unvollständige Liste der Abgereisten zu betrachten.

Digitized by Google

Weber (verändertes Rußland Th. 1 S. 431), der gerade damals Rußland bereisete, Folgendes:

Den 23. März reisete ich im Schlitten von Moskau und kam den 27. in Wologda an, woselbst 700 Familien aus der zerstörten Stadt Dorpat und 1700 Einwohner von der Stadt Narva, insgesammt 2700 Personen zu gleicher Zeit eintrafen.

Und weiter erzählt er im 3. Theil seines vorgenannten Werkes S. 30:

Als nun diese Leute, mehrentheils mit Hinterlassung ihres Vermögens, nach Rußland kamen, mußten sie aus Noth eine Tugend machen und sogleich die Hände entweder an den Gartenbau oder an den Pflug legen, um das Land zu brechen und aus der Lähde zu reißen, welche nützliche Arbeit sie denn auch den Russen lehreten und dadurch gutes Geld verdienten, auch es so weit brachten, daß sie nicht allein im Anfange sich den nöthigen Unterhalt schafften, sondern auch in den folgenden Jahren sich Häuser baueten und durch allerlei Gewerbe sich in gute Nahrung setzten.

Den 29. März, heißt es in dem Tagebuche eines Narvaschen Einwohners der damaligen Zeit, fingen die Maurer in Ihro Zarischen Majestät Hause an zu arbeiten bei den Kaminen und brach der Töpfer Martin Fischer heute den Ofen aus Ihro Zarischen Majestät Schlafzimmer ab.

Schon in den Sitzungs-Protokollen des Narvaschen Rathes vom J. 1705 ist ab und zu die Rede von Arbeiten, die in des Zars Haus gemacht worden. Ob hiermit nun dasselbe Haus gemeint ist, welches am Anfange der Rittergasse bei der Dunkelpforte liegt, oder ob der Zar vielleicht noch ein anderes Haus in Narva gehabt hat, läßt sich nicht ermitteln. Dieses bei der Dunkelpforte gelegene, in Holländischem Geschmacke ausgebaute Haus, welches bis auf den heutigen Tag den Namen des Palais Peter's des Großen führt, ist, wie aus dem im Palais liegenden Kaufbriefe ersichtlich, von dem Bürger und Tischlermeister Johann Lude angekauft worden.

Am 25. Juni reisete der Zar von St. Petersburg nach Smolensk. Seine Majestät wurden von Ihrem Hohen Hause bis Narva begleitet und reiseten über Koporje und Jamburg, um den Prinzessinnen diese neueroberten Festungen zu zeigen, wo bei Ihrer Ankunft und Abreise die Kanonen gelöset wurden.

Am 27. Juni kam der Zar in Narva an und feierte daselbst am 29. Juni seinen Namenstag, nämlich das Fest der heiligen Apostel Petri und Pauli, bei welcher Gelegenheit nach gehaltenem Dankgebete eine dreifache Salve aus

Digitized by Google

dem groben Geſchütz, am Abend aber auf der Narova ein Feuerwerk auf Flößen gegeben wurde. Am 30. Juni nahm der Zar von ſeinem Hauſe Abſchied und ſetzte ſeine Reiſe nach Smolenſk fort.

Die Feier von des Zaren Namenstag war mit noch einer andern Feierlichkeit verbunden. Es wurde nämlich die ehemalige Deutſche Kirche Johannis von Jeruſalem, die ſeit dem 9. Auguſt 1704 unbenutzt und zugeſchloſſen geſtanden hatte, zum Griechiſchen Gottesdienſte eingeweiht; in der ehemaligen Schwediſchen Domkirche aber, die am 13. Auguſt 1704 zum Griechiſchen Gottesdienſt eingenommen worden war, hörte derſelbe nun auf. Jetzt wurde dieſe Kirche zugeſchloſſen und blieb unbenutzt ſtehen.

Der Umſtand, daß der Zar gleich nach der Einnahme der Stadt die ehemalige Staatskirche zum Griechiſch-Ruſſiſchen Gottesdienſte hatte einnehmen, die Deutſche Kirche Johannis von Jeruſalem aber hatte unbenutzt ſtehen laſſen, führt zu der Vermuthung, daß Seine Majeſtät möglicherweiſe noch immer im Stillen die Abſicht gehegt habe, den Deutſchen ihre Kirche wieder zurückzugeben; nachdem Höchſt Dieſelbe aber für nothwendig befanden, die Einwohner von Narva im März-Monat des J. 1708 in die entfernten Gouvernements des Ruſſiſchen Reichs zu verſchicken, wurde über dieſe Kirche ein beſtimmter Beſchluß gefaßt. Sie wurde zum Griechiſch-Ruſſiſchen Gottesdienſt eingenommen und iſt ſeitdem die Ruſſiſche Kathedrale von Narva. Sie heißt nun **Спасо Преображенія**, welchen Namen ſie wol gleich damals bekommen hat.

Der weiland Narvaſche Bürgermeiſter Gerhard Hinrich Arps ſagt über die Einweihung dieſer Kirche Folgendes:

Nach der Einnahme der Stadt wurde in der damaligen Schwediſchen Kirche für's Erſte durch die Ruſſen Gottesdienſt gehalten; die Deutſche aber blieb ledig ſtehen bis Anno 1708, da die Einwohner von hier nach Rußland verſandt wurden. Danach wurde bei derſelben Kirche nach der Seite vor dem Paſtorathauſe die Mauer hinter dem Altar durchgebrochen und zum Allerheiligſten was zugebaut, folglich nach der Griechiſchen Religion eingerichtet und am 29. Juni 1708 auf Peter-Pauli-Tag in Hoher Gegenwart von Ihro Majeſtät, dem großen Monarchen Peter I., nebſt ſämmtlichen Familien, ſo wie es nach Griechiſcher Religion gebräuchlich, eingerichtet.

1710. Die vorhin gemachten Mittheilungen über die nach Rußland übergeſiedelten Narvenſer ließen auf einen gewiſſen Wohlſtand, den ſie dort zu erlangen gewußt hatten, ſchließen; doch werden dieſes hauptſächlich wol nur die Leute aus

Digitized by Google

den niedern Volksclassen gewesen sein, von denen der Verfasser des „veränderten Rußlands“ dieses erzählt, denn über die Deutschen und selbst auch über die Finnen aus Narva liegen Nachrichten vor, die von nichts weniger als von Wohlstand sprechen. Es wurde nämlich unter Andern im Mai 1710 aus Archangel eine Collecte von 200 Rubeln an die Gemeine von Wologda geschickt. Hier scheint nämlich der Hauptsitz der Weggesandten gewesen zu sein. Einige Documente aus jener Zeit beweisen nicht nur, in welcher Art diese 200 Rubel gewissenhaft vertheilt worden, sondern auch, in welcher bedrückten Lage sich selbst die wohlhabendsten Narvaschen Familien damals befunden haben müssen. Auch thun diese Documente die Hülfsbedürftigkeit der Narvaschen Finnen dar. Endlich ersieht man aus denselben die eifrige Fürsorge des damaligen, mit in der Verbannung lebenden Magistrats, das Schicksal seiner Mitbürger durch väterliche Aufmerksamkeit zu erleichtern. Sechs Documente haben das Verzeichniß der Unterstützungen und die Namen derer, welche sie empfingen, erhalten. Sie sind mitgetheilt im 3. Heft des 7. Bandes des Archivs für die Geschichte Liv-, Ehst- und Kurlands und zwar durch das correspondirende Mitglied der Ehstländisch-literärischen Gesellschaft, Ingenieur-Obrist, Dr. H. A. G. v. Pott, welcher diese Mittheilungen aus Originalquellen entnommen hat, die er dem im J. 1853 verstorbenen Narvaschen Justizbürgermeister Johann Koehler verdankt. Hier folgt ein genauer Abdruck von diesen sechs Documenten:

## Document Nr. 1.

## Lista

derer Weggeführten von Narva und Ingermanland, die sich gegenwärtig zu Wologda befinden, so weit dieselbe von denen Collecten-Geldern participiren und dießfalls in drey Classes vertheilet seyn, alß:

| Classis prima. | Portiones. | Rbl. | Kop. |
|---|---|---|---|
| 1. Hr. Bürgermeister Sigism. Adam Wolff sen. . . . . | 52 | 3 | 64 |
| 2. Hr. Rathsverw. Hinrich Götte . . . . . | 43 | 3 | 1 |
| 3. Hr. Gerichtsv. Sigism. Adam Wolff jun. 3 R. 1 K. Noch zu seiner Reise nach Nougorod . . 5 R. | 43 | 8 | 1 |
| 4. Hr. Rathsverw. Conrad Herbers . . . . . | 16 | 1 | 12 |
| 5. Hr. Pastor Ericus Buure . . . . . | 17 | 1 | 19 |
| 6. Hr. Pastor Zacharias Piel . . . . . | 21 | 1 | 47 |
| Zusammen | 192 | 18 | 44 |



Digitized by Google

| | | Portiones. | Rbl. | Kop. |
|---|---|---|---|---|
| | Transport . . | 192 | 18 | 44 |
| 7. | Hr. Pastor Johannes Govinius . . . 1 R. 89 K.<br>Noch zu seiner Reise nach Nougorodt . 7 „<br>Noch für die Kranke Dirne Maria Elias Tochter, die er hier nachlassen müssen 1 „ | 27 | 9 | 89 |
| 8. | Notar Carl Hafmann . . . . . | 25 | 1 | 75 |
| 9. | Notar Nicolaus Kohl . . . . . | 26 | 1 | 82 |
| 10. | Gideon Hessel, Eltermann . . . . . | 21 | 1 | 47 |
| 11. | Johann Georg Fischer, Schulcollega . . . . . | 20 | 1 | 40 |
| 12. | Wichmann Hinrich Meyer . . . . . | 16 | 1 | 12 |
| 13. | Christoffer Netzer . . . . . | 22 | 1 | 54 |
| 14. | Christian Holst . . . . . | 25 | 1 | 75 |
| 15. | Jonas Böökmann, Schulmeister . . . . . | 20 | 1 | 40 |
| 16. | Johann Diedrich Heren . . . . . | 5 | — | 35 |
| 17. | Carl Ludwig von Drenteln . . . . . | 5 | — | 35 |
| 18. | Fr. Anna Dorothea Munck, seel. Superintendenten Rungii Wittwe . . . . . | 11 | — | 77 |
| 19. | Fr. Anna Maria Porten, seel. Stadtmajor Lars Bartelsohns Wittwe . . . . . | 21 | 1 | 47 |
| 20. | Beata Elisabeth Sundel, seel. Rathsverw. Hinr. Bruuns Wittwe . . . . . | 11 | — | 77 |
| 21. | Fr. Sophia Rösch, seel. Rathsverw. Alb. Tretzels Wittwe | 48 | 3 | 36 |
| 22. | Fr. Beata Elisabeth Andersohn, seel. Rathsverw. Herrmann Eschenburgs Wittwe . . . . . | 10 | — | 70 |
| 23. | Fr. Catharina Lars Tochter Lind, seel. Land-Fisc. Jacob Hinrichsohns Wittwe . . . . . | 31 | 2 | 17 |
| 24. | Fr. Anna Hierta, seel. Stückjunkers Haverbergs Wittwe | 5 | — | 35 |
| 25. | Fr. Margarethe Hedwig Schwartz, seel. Richard Bacons Wittwe . . . . . | 10 | — | 70 |
| 26. | Fr. Maria Mundt, seel. Johann Daniel Pöppelmanns Wittwe . . . . . | 31 | 2 | 17 |
| 27. | Fr. Margaretha Grummer, seel. Magni Lallert Wittwe | 6 | — | 42 |
| 28. | Fr. Ebba Phoeniz, seel. Commiss. Rautelij Wittwe . . | 30 | 2 | 10 |
| 29. | Fr. Anna Christina Götte, seel. Johann Rodden sen. Wittwe . . . . . | 26 | 1 | 82 |
| 30. | Fr. Anna Lunde, seel. Johann Holsten Wittwe . . . | 25 | 1 | 75 |
| 31. | Fr. Anna Elisabeth Zaart, seel. Christoph Gregorij Wittwe | 26 | 1 | 82 |
| 32. | Fr. Gertrud Kaz, seel. Pastor Snettlers Wittwe . . | 15 | 1 | 5 |
| 33. | Fr. Maria Blankenhagen, seel. Georg Peirsohns Wittwe | 11 | — | 77 |
| 34. | Fr. Anna Sophia Schwengel, seel. Rect. Lüzenburgs Wittwe | 20 | 1 | 40 |
| 35. | Fr. Dorothea Witte, seel. Rudolph Steffens Wittwe . | 27 | 1 | 89 |
| 36. | Fr. Sophia Eleonore Schack, seel. Ludolph Haecks Wittwe | 5 | — | 35 |
| 37. | Fr. Hedwig Broun, seel. Johann Friedrich Lalleri Wittwe | 11 | — | 77 |
| | Zusammen . . | 784 | 67 | 88 |

Digitized by Google

| | | Portiones. | Rbl. | Kop. |
|---|---|---|---|---|
| | Transport . . | 784 | 67 | 88 |
| 38. | Jungf. Barbara Beata Aminoff . . . . . | 5 | — | 35 |
| 39. | Jungf. Urfula Helena von Cronmann . . . . . | 5 | — | 35 |
| 40. | Jungf. Hedwig Eschenburg . . . . . | 5 | — | 35 |
| 41. | Jungf. Anna Maria Kook mit seel. Hinrich Funck Hanssohns 3 Waysen . . . . . | 21 | 1 | 47 |
| 42. | Seel. Christoffer Neanders 3 Waysen . . . . . | 15 | 1 | 5 |
| | **Classis secunda.** | | | |
| 43. | Oloff Monsohn Wrong . . . . . | 19 | 1 | 33 |
| 44. | Caspar Hennings 4 Stiefkinder . . . . . | 12 | — | 84 |
| 45. | Michel Wilsbach . . . . . | 15 | 1 | 5 |
| 46. | Caspar Grönland . . . . . | 10 | — | 84 |
| 47. | Andreas Hail, Tonnenbinder . . . . . | 9 | — | 63 |
| 48. | Jacob Michelsohn Till . . . . . | 9 | — | 63 |
| 49. | Johann Paulsohn, Kirchenwärter . . . . . | 6 | — | 42 |
| 50. | Wilhelm Callander, Ambtmann . . . . . | 6 | — | 42 |
| 51. | Jacob Paulsohn, Schusterjunge . . . . . | 3 | — | 21 |
| 52. | Elisabeth Geerkens, seel. Hans Thomas Grefens Wittwe | 6 | — | 42 |
| 53. | Ingebor Jörans Tochter, seel. Hans Jacobs Wittwe . | 6 | — | 42 |
| 54. | Maria von Hagen, seel. Hans Adam Schmidts Wittwe | 12 | — | 84 |
| 55. | Catharina Diel, seel. Bildhauer Mühlenhoffs Wittwe . | 12 | — | 84 |
| 56. | Arnold, seel. Jochim Schliemans Wittwe . . . . . | 6 | — | 42 |
| 57. | Elisabeth Pulsdorff, seel. Christoffer Krusens Wittwe . | 3 | — | 21 |
| 58. | Sophia Johanns Tochter, Erich Belignums Ehefrau . | 6 | — | 42 |
| 59. | Lucia Rudolphs Tochter, seel. Andreas Forsmanns Wittwe | 9 | — | 63 |
| 60. | Sophia Gröön, seel. Knochenhauer Johann Haecks Wittwe | 6 | — | 42 |
| 61. | Maria Gründler, seel. Fabian Jürcks Wittwe . . . | 3 | — | 21 |
| 62. | Maria Elisabeth Weyer, Corporals Wittwe . . . . | 9 | — | 63 |
| 63. | Catharina Lorentzen . . . . . | 3 | — | 21 |
| 64. | Jungfr. Gerdrut Nagel . . . . . | 3 | — | 21 |
| 65. | Jungfr. Maria Kruse . . . . . | 3 | — | 21 |
| 66. | Bella Grubbe, Ehergeanten Wittwe . . . . . | 3 | — | 21 |
| 67. | Helena Stüwe, Hinrich Stropahls Ehefrau . . . . | 3 | — | 21 |
| 68. | Elisabeth Meyer, seel. Swen Peersfons Wittwe . . . | 3 | — | 21 |
| 69. | Hedwig Elisab. Buck, seel. Hinrich Kelcka Wittwe . . | 6 | — | 42 |
| | **Classis tertia.** | | | |
| 70. | Maria Elias Tochter, eine kranke Dirne, die Hr. Pastor Govinius hier nachlassen müssen . . . . . | 1 | — | 7 |
| 71. | Maria Oloffs Tochter, eine kranke Dirne, die vormahls bei Hrn. Pastor Brüning gedient . . . 7 K. Noch wegen ihrer Cur . . . . . 53 K. | 1 | — | 60 |
| | Summa . . | 1028 | 85 | 63 |

Digitized by Google

Daß nemmige meine Resolution in denen nemmirten Beschwer- und zwar in jeder sein Quantum, so ihm von denen aus Ursachen andern gehandelt Collecten Gelder zugelegt worden, endig bekommen, solches begnügen nicht allein ihre nemliche erhaltene Dimissiones, sondern wird uns solches zum Uberfluß von uns, so wir zur Ausfertigung benöthiget Gelder verordnet worden und dieselbe heute dato bezahlet, mit unsern Kaiserl. Insiegel verfertiget und bekräftiget.

Gegeben, den 15. Juni A. 1711.

Karolus Rex. Kat.
Johannes Heinrich Reyer.

## Document Nr. 2.

## Lista

von hiesiger Kaiserl. so ihme in Gelegenheit dieser Zeit.

Herr Bürgermeister Hermann Timmer, Hr. Bürgerm. Syndic. Dom Wolff, Hr. Magister Johan Andreas Helmigk; die Hrn. Kirchen-Vorsteher: Johann Feldten, Albrecht Tengel, Heinrich Göne, Joh. Brenzkorel, Syndic. Dom Wolff, Wilhelm Kemmerel, Conrad Gerdes; Hr. Notar Carl Hasemann, Hr. Notar Nicolaus Kirl. Stadts-Major Hans Bernhards Wittwe, sel. Sattlermeister Wittwe, sel. Hrn. Gasman Georg's Wittwe, sel. Hofmeisters Wittwe, sel. Dr. Andreas Wittwe, sel. Schröter Wittwe, sel. Heinrich Bernes Wittwe, sel. Hermann Eschenbergs Wittwe, sel. Ridder junioris Wittwe, sel. Jacob Heinrichsen Buchbinders Wittwe, sel. Johann Daniel Böttchermans Wittwe, sel. Heinrich Millers Wittwe, sel. Johann Ridders senior Wittwe, sel. Marten Barfens Wittwe, sel. Hermanns Wittwe, sel. Hubers Wittwe, sel. Gerdes Wittwe, sel. Heinrich Jenckens Wittwe, sel. Georg Barfens Wittwe. Schäfer Clas Kurz seine Frau. Hr. Siegfried Schneider, sel. Dom Schmits Wittwe, sel. Bildhauers Wittwe, Stadts-Bäcke Marten. Gideon Hesse. Friedrich Diez, Heinrich Frid. Alexander Gilbert, Richard Barfens Wittwe, Gabriel Kettenacker, Heinrich Mirt. Herm Fechtner, Johann Jürgen Kasten, Peter Bruch. Ernestine Keyer, Gottfried Kiel, Tommens Heyland, Schneider; Michel Brückner, Bäcker; Valentin Stahl, Schuhmacher; Michel Siegfried, Kirchs-Diener; Esdras Grönländer, Kirchs-Diener. Johann Thesk. Johann Georg Schürtz, sel. Valentins Wittwe mit dem Sohn.

Für folgende werden annoch bitten:

Hr. Benedict Cramer, Hr. Peter Bant, Hr. Peter Gerdemans, Hr. Heinrich Dunckwart, Hr. Hermann Heinrich Meyer, Hr. Wilcken Gerdens, Hr. Johann Dom Rose, Hr. Johann Beckmann, Hr. Peter Bermann, Hr. Johann Bernh. Hr. J. Lieder Burmester, Hr. Peter Frese.

Digitized by Google

## Document Nr. 3.

An Herrn Johann Beeckmann Wohlehrenvester, Vorachtbahrer und Wohlfürnehmer Herr Handelsmann,

Nachdem die aus Archangel hieselbst eingekommenen 200 Rubel Collecten-Gelder unter die aus Narva und Ingermanland weggeführten Einwohner hieselbst vertheilet worden, ist unter andern auch denen, die gegenwärtig in Ustigva sich aufhalten, eine Summe von 50 Rubel 75 Kop. zugefallen, die wir in einem versiegelten Beutel bey Ueberbringer dieses Hr. Casp. Adolph Rodde (welchen Gott wohl geleite) dem Hrn. Handelsmann hiermit zusenden, mit dem ansinnen, daß Derselbe folgende fünff Männer von dortiger Gemeine, als: 1) Hr. Hans Lehmann, 2) Hr. Dierich Netzer, 3) Hr. Andres Martins, 4) Mstr. Johann Stengel, 5) Mstr. Niels Meyer, sich adjungiren, mit deren Beihülffe diese 50 Rbl. 75 Kop. nach beygehender Repartition unter die dortige Gemeine austheilen, sich darüber quittiren lassen und folglich die Quittantzen bei sicherer Gelegenheit herüber senden wolle, wobey noch dieses begehret wird, daß der Hr. Handelsmann die dießmahl übersandte Repartitions-Liste mit seinen Adjungirten genau und wohl untersuchen und insonderheit bemerken wolle, ob von den verzeichneten Personen jemand verstorben sei, oder sich auch in seinem Geschlecht vermehrt habe, und ob sich auch einige, sonderlich unter den gemeinen Leuten, befinde, der sich mit seiner eigenen Hand-Arbeit ernehren und forthelffen könne, über welches alles wir dann eine richtige neue Liste und Verzeichniß erwarten, und darinn künfftig der dortigen Gemeine Bestes observiren zu können, inzwischen nechst Empfehlung göttlicher Obhut beharrende

Unsers vielgeehrten Herrn Handelsmanns Freundwillige
Bürgermeister und Rath von Narva.

Wologda den 20. May A. 1710.

Nachfolgende sint von denen Unserigen nach Ustiga versandt. Nemblich:

Johann Beckmann, Vincent Mundt, Andreas Martin, N. Netzer junior, Hindrich Giese, Simon Meybohm, Johann Stengell, Pastor Krack, Pastor Wassermann, Cöllners Wittwe, Schlachter Bläse, Schlachter Jacob, Schlachter Uhl, Birckmans Wittwe, Stams Wittwe, Hutmachers Wittwe N. Stamm, benebenst dem Finnischen Volk ein Theill.

Digitized by Google

## Document Nr. 4.

An Herrn Zacharias Falck, Edler, Großachtbahrer und Wohlgelahrter Herr RathsVerwandter, sonders Hochzuehrender Collega.

Nachdehm die aus Archangel hieselbst eingekommene 200 Rbl. Collecten-Gelder unter die aus Narva und Ingermanland weggeführten Einwohner hieselbst vertheilet worden, ist unter andern auch denen, so gegenwärtig in Casan sich aufhalten, eine Summa von 49 Rubel 35 Kop. zugefallen, die allhier zu deren Abforderung versiegelt parat stehen. Wier haben demnach bei dieser Gelegenheit daßelbe Busern Hochg. Herrn Rathsverwandten kundt machen wollen, mit dem ansinenn, daß derselbe folgende fünff Männer von dortiger Gemeine, als: 1) Hr. Andreas Laleruß, 2) Hr. Bogislaus Lorentzen, 3) Hr. Hinrich Danckwart, 4) Mstr. Paul Lüders, 5) Mstr. Jochim Köppe, sich adjungiren, mit deren Beyhülffe und Unterschrifft über diese 49 Rbl. 35 Kop. ordiniren, nach Empfang dieselbe nach beygehender Repartition unter die dortige Gemeine austheilen, sich darüber quittiren lassen, und folglich die Quittantzen bey sicherer Gelegenheit herüber senden wolle, wobey noch dieses begehret wird, daß der Herr Raths-Verwandter die dießmahl übersandte Repartitions-Liste mit seinen Adjungirten genau und wohl untersuche, und insonderlich bemerken wolle, ob von denen verzeichneten Personen jemand verstorben sey, sich von dannen weg-begeben, oder sich auch in seinem Geschlecht vermehret habe, und ob sich auch einige, sonderlich unter denen gemeinen Leuthen befinde, der sich mit seiner eigenen Hand-Arbeit ernehren und forthelffen könne, über welches alles wier dann eine richtige neue Liste und Verzeichniß erwarten, umb darin künfftig der dortigen Gemeine Bestes observiren zu können, inzwischen nechst Empfehlung zu göttl. Obhut beharrende

Unsers hochzuehrenden Herrn Raths-Verwandten Dienstbereit-willigste Bürgermeister und Rath zu Narva.

Wologda den 20. Juny A. 1710.

## Document Nr. 5.

Specification der Ingermanlandischen und Narvischen Einwohner, so alhier in Kasan befindlich sein, nembl.:

### Ingermanlandischen.

Der Herr Präposit. und Pastor Johann Schütz, deßen Frau Eva Maria Molsdorffer, 2 Stiefföhne Johan und Carl Törne, 1 Sohn Lorentz Schütz, ein armer Waiße Simon Hasselberg, eine Magd Sophia Jürgens Tochter 7

Transport . . 7

Herr Pastor Johannes Melartopeus, dessen Frau Anna Dorothea Schütz. Sohn Heinrich; dessen Frauenschwestersohn Gustaff Schütz, 1 Dirne Anna Hans Tochter . . . . . 5

„ Pastor Andreas Norberg, dessen Frau Maria Wallenberg, ein Sohn Andreas und eine Tochter Anna Margreta Norberg, wie auch 2 Stiefkinder Johann und Eleonora Kyandri, eine Magd . . . . . 6

Des seel. Lieut. C. Schütz Frau Wittwe Christina Ahlquist, Ihre Jungfr. Tochter Catharina Schütz und eine Magd . . . . . 3

Seel. Lars Erikſons Töchter und Wayßen, Maria und Anna Catharina Lohm, die dritte ist an einen Unterofficier verheurathet . . . . . 2

Ampts-Verwalter von Suida, Hans Heinrick Peters, dessen Frau Elisabeth Portona mit Ihren 3 Töchtern Anna Catharina, Anna Elisabeth und Beata Peters . . . . . 5

Der Küster Carl Scharff, dessen Frau Anna Anders Tochter, ein Sohn Zacharias und eine Tochter Ebba Scharff . . . . . 4

## Narviſchen.

Der Herr Rathsverwandter Zacharias Falck, dessen Frau Catharina Elffendahl, 3 Söhne Zacharias, Gustaff et Andreas, wie auch eine Wayse Anna Falleria, ein Knecht Erick, noch eine Magd . . . . . 8

Bogislaus Lorentzen mit einem Waißen Heinrich Fromhold, und eine Wäscherin 3

Der Rechenmeister Jochim Braas, dessen Ehefrau Maria Elisabeth Holl, 2 Söhne, Herman und Johan Niclas, die Jungter Tochter ist verheurathet an einen Adjutanten, einen Dienstboten . . . . . 5

Philip Johan Fonne, dessen Frau Sophia Schade, ein Sohn Johan Detloff, eine Tochter Maria Elisabeth, dessen Frau Mutter Agneta Vinhagen, der Kauffgesell Johan Möller, ein Knecht Johan Heinrichſon, eine Magd . 8

Valentin Lange, dessen Frau Elisabeth Kloppenburg, ein Dienstboten . . . 3

Christian Stoll, dessen Frau Catharina Elisabeth Schram, ein Sohn Christian, eine Tochter Maria Elisabeth, ein Dienstboten . . . . . 5

Der Herr Advocat Gabriel Straube, seine Frau Catharina Börchers, Ein Dienstboth . . . . . 3

Johan Hieronimus Eisenstraut, 2 Söhne Gregorius und Gustaff, 2 Töchter Maria und Dorothea, 2 Knechte Matz Knutſon und Erick Jacobſon, eine Magd, Walborg Heinrichs Tochter . . . . . 8

Eckard Tode, dessen Frau Anna Balbe, Ein Sohn Martin, Ein Stiefſohn Jürgen Teubel, ein Weib Anna Friedrichs Tochter . . . . . 5

Paul Lüders, dessen Frau Dorothea Klaar, 3 Töchter Maria, Christina und Hedwig Lüders, wie auch 2 Stiefftöchter Margaretha und Dorothea Stammer 7

Seel. August Schützens Wittwe Maria Wineken mit ihrem Gesell Zacharias Dahlman, Ein Dienstbohten . . . . . 3

Zusammen . . 90

Digitized by Google

Transport . . 90

Meist. Christian Zernikau, dessen Frau Hedwig Eisenstraut, 2 Söhne Gottfrid und Christoffer, 1 Lehr-Junge, Salomon Meister ein Dienstbohten . . 6

Der Becker Johim Köppe, dessen Frau Lucia Eißenstraut, 1 Sohn Jochim, seine Mutter Margareta Lunek, 1 Dienstbohten . . . . . 5

Hans Jürgen Silbereisen, Brandmeister, dessen Frau Maria Clas Tochter, eine Tochter Anna Dorothea, 1 Dienstbohten . . . . . 4

Johann Friedrich Henning, Peruquen-Macher, dessen Frau Margaretha Wahlberg, eine Tochter Margaretha, 1 Dienstbohten . . . . . 4

Andreas Lallerus, dessen Frau Magaretha Hedwig Bagge, Ein Sohn Andreas, 1 Stiefsohn Joseph Sandelius, 1 Dienstbohten . . . . . 5

Der Herr Not. Bendix Cramer, dessen Frau Gertrud Stralenberg, 3 Söhne Bendix, Johann und Friedrich, eine Tochter Anna Regina, ein Knecht Marthen Peterson . . . . . 7

Herr Heinrich Pröbsting, 3 Söhne, Gerhard Friedrich, Heinrich Wilhelm und Gideon, eine Tochter Maria Magdalena, 1 Dienstboht . . . . . 6

Herr Heinrich Danckwart, dessen Frau Sophia Gerdrut Lesse, 4 Söhne Jürgen, Peter Heinrich, Carl und Gottfried, drey Waißen, als Anna Elisabeth Schwengel, wie auch Johan und Jürgen Gielo, dessen Jungfer Tochter ist verheurathet an den Gouv.-Stallmeister, hat ein Knecht und 1 Magd . . . . . 12

Jürgen Stamm, dessen Frau Margaretha Helgner, 1 Tochter Dorothea Eva, 1 Dienstbothen . . . . . 4

Matthias Giese, Baumeister, dessen Frau Anna Catharina Ohlhafer, 2 Söhne, Johan Friedrich und Matthias, 1 Tochter Anna Magdalena, 1 Dienstbohten 6

Michel Michelson Bernstein, Tischlergesell . . . . . 1

Summa . . 150

Joh. Schytz, Pr. et Pastor.

## Document Nr. 6.

Specification über die alhier in Casan befindlichen Narvischen Finnen. Nembl.:

| Zimmerleute. | Mann u. Weib. | Kinder. | Summa. |
|---|---|---|---|
| 1. Erick Nielsson, Weib Maria Martens Tochter . . . . | 2 | — | 2 |
| 2. Esekiel Matzon, Weib Magdalena Jürgens Tochter, Söhne Marten et Erich . . . . . | 2 | 2 | 4 |
| 3. Erich Simonson Jänes, Weib Margareta Hermans Tochter, Kinder, Sohn Johan, Tochter Elin . . . . . | 2 | 2 | 4 |
| 4. Jacob Thomason, Weib Maria Esckels Tochter . . . | 2 | — | 2 |
| 5. Jürgen Danielson, Weib Elisabetha, Johannes Tochter . | 2 | — | 2 |
| Zusammen . . | 10 | 4 | 14 |

Digitized by Google

| | | Mann u. Weib. | Kinder. | Summa. |
|---|---|---|---|---|
| | Transport . . | 10 | 4 | 14 |
| 6. | Jacob Matzon, Weib Sophia Martens Tochter . . . | 2 | — | 2 |
| 7. | Tenno Michelson, Weib Maria Heinrichs Tochter . . | 2 | — | 2 |
| 8. | Marten Danielson, Weib Walborg Rüthkens Tochter, nebst Tochter Anna . . . . . | 2 | 1 | 3 |
| 9. | Johann Eskelsson, Weib Brigitta Jürgens Tochter, Töchter Anna et Catharina . . . . . | 2 | 2 | 4 |
| 10. | Jürgen Matzon Major, Weib Maria Martens Tochter | 2 | — | 2 |
| | Bootz-Leute. | | | |
| 11. | Elias Abrahamson, Weib Maria Jacobs Tochter, Sohn Abraham . . . . . | 2 | 1 | 3 |
| 12. | Bertill Martenson, Weib Beata Heinrichs Tochter . . | 2 | — | 2 |
| 13. | Jacob Jacobson Keso, Weib Maria Matz Tochter. Sohn Jacob . . . . . | 2 | 1 | 3 |
| 14. | Paul Michelson, Weib Gertrud Olofz Tochter. Töchter Maria et Gertrud . . . . . | 2 | 2 | 4 |
| 15. | Heinrick Jürgenson . . . . . | 1 | — | 1 |
| 16. | Niels Mathison, Weib Elisabeth Arfveds Tochter. Eine alte Wittwe Lastika Hans Tochter . . . . . | 3 | — | 3 |
| | Fuhrleute. | | | |
| 17. | Adam Simonson, Weib Anna Siegfrieds Tochter, Tochter Christina . . . . . | 2 | 1 | 3 |
| 18. | Erick Tomminen, Weib Brigitta Gregorij Tochter, Tochter Anna . . . . . | 2 | 1 | 3 |
| 19. | Erick Schwart, Weib Gertrud Heinrichs Tochter, Tochter Maria . . . . . | 2 | 1 | 3 |
| 20. | Heinrich Sefwringson, Weib Catharina, Sohn Sefwring | 2 | 1 | 3 |
| 21. | Hans Jürgenson, Weib Carin Edwards Tochter, Sohn Hans | 2 | 1 | 3 |
| 22. | Hans Johanson Kostfäldt, Weib Brigitta Jacobs Tochter | 2 | — | 2 |
| 23. | Johan Matzon Matij, Weib Maria, Matz Tochter, 3 Söhne Petrus, Andreas et Johannes . . . . . | 2 | 3 | 5 |
| 24. | Johan Packain, Weib Anna Segfrieds Tochter, Söhne Jürgen et Johannes . . . . . | 2 | 2 | 4 |
| 25. | Johan Hermanson Jonas, Weib Hedwig Segfriedz Tochter, Sohn Johan, Tochter Christina, dessen Schwiegermutter Magdalena Johans Tochter . . . . . | 3 | 2 | 5 |
| 26. | Jacob Weppare, Weib Cristina Hans Tochter, 3 Söhne Heinrich, Abraham, Johannes, Tochter Maria . . | 2 | 4 | 6 |
| 27. | Johan Matzon Patrich, Weib Maria Heinrichs Tochter, Töchter Catharina und Helena . . . . . | 2 | 2 | 4 |
| | Zusammen . . | 55 | 29 | 84 |



Digitized by Google

| | | Mann u. Weib. | Kinder. | Summa. |
|---|---|---|---|---|
| | Transport . . | 55 | 29 | 84 |
| 28. | Caspar Bertelſon, Weib Maria Jürgens Tochter, Söhne Caspar und Barthold . . . . . | 2 | 2 | 4 |
| 29. | Jürgen Jürgenſon Peirßon, Weib Carin Niels Tochter, Tochter Anna . . . . . | 2 | 1 | 3 |
| 30. | Michael Tormaja . . . . . | 1 | — | 1 |
| 31. | Wancka Nicolas, Weib Carin, Thomas Tochter . . . | 2 | — | 2 |
| 32. | Niels Nielſon Reinholdt, Weib Walborg Simons Tochter Töchter Maria und Anna . . . . . | 2 | — 2 | 2 2 |
| 33. | Oloff Erickſon, Weib Helena Johanns Tochter . . . | 2 | — | 2 |
| 34. | Staffan Matzon, Weib Maria Jörans Tochter. Sohn Johannes . . . . . | 2 | 1 | 3 |
| 35. | Sigfrid Johanſon, Weib Anna Mickels Tochter. Söhne Matthias et Carol . . . . . | 2 | 2 | 4 |
| 36. | Kocka Teno Johanſon, Weib Maria Johans Tochter . Sohn Johannes, Töchter Maria et Dorothea . . . | 2 | 3 | 5 |
| 37. | Thomas Jürgenſon Swart, Weib Elin Jürgens Tochter, Sohn Andreas . . . . . | 2 | 1 | 3 |
| 38. | Thomas Matzon Rodde, Weib Magdalena Jürgens Tochter | 2 | — | 2 |
| 39. | Johan Paulſon, Weib Maria Niels Tochter, Töchter Catharina et Anna. | 2 | 2 | 4 |
| | Trägers. | | | |
| 40. | Chriſter Heinrichſon, Weib Margareta Pauls Tochter . | 2 | — | 2 |
| 41. | Chriſter Matzon, Weib Brigitta Grels Tochter . . . | 2 | — | 2 |
| 42. | Erick Matzon Heſſel, Weib Sophia Peters Tochter. Sohn Thomas . . . . . | 2 | 1 | 3 |
| 43. | Jürgen Jacobſon Reuter, Weib Maria Matz Tochter . | 2 | — | 2 |
| 44. | Jacob Philipſon, Weib Laſtika Martins Tochter, Sohn Thomas, Tochter Brigitta . . . . . | 2 | 2 | 4 |
| 45. | Martin Jürgenſon, ſo geſtorben 23. Febr. hujus anni, deſſen Wittibe Anna Johans Tochter, welche in größter Armuth und Elend mit Ihren 3 Waißelein oder Töchters, Carin, Helena et Hedwig . . . . . | 1 | 3 | 4 |
| 46. | Oloff Fougdöö, Weib Ellin Niels Tochter . . . . | 2 | — | 2 |
| 47. | Heinrich Jacobſon Linkas . . . . . | 1 | — | 1 |
| 48. | Michel Johanſohn Storfoot, Weib Elſa Martens Tochter, Sohn Johann . . . . . | 2 | 1 | 3 |
| | Summa . . | 94 | 60 | 144 |

Daß dieſe Specification richtig iſt, verificiret

Joh. Melartopaeus, Paſtor.

Digitized by Google

Abdruck eines den in der Verbannung lebenden Narvensern im J. 1710 eröffneten Zarischen Befehls:

**Anno** 1710 ist in der Archangelschen Gouvernements-Kanzelei Ihro Groß-Zarischen Majestät gnädigster Befehl dem Narvischen Bürgermeister Herrmann Dittmer und Mitkolegen gesagt worden, daß sie die Order ihren Einwohnern kund thun sollen, nämlich: daß sie in den Häusern, da sie einquartirt sind, weder bei Tag noch bei Nacht auf dem Hofe Feuer machen sollen, wie auch, daß sie kein Bier brauen, Brandtwein brennen, noch verkaufen sollen; der aber zu seinem Hausbedarf Bier brauen will, muß sich bei dem hiesigen Bürgermeister anmelden und von jedem Tschetwert den gebührenden Zoll zahlen und einen Beweis von ihm nehmen.

Abdruck von dem Concept einer Bittschrift, die von den in der Verbannung gewesenen Narvensern an den Zaren Peter den Großen gerichtet worden. Aus einer hier weiter folgenden Copie ist ersichtlich, daß diese Bittschrift in Wologda im December 1710 verfaßt worden ist:

Durchlauchtigster, Großmächtigster Zar, Allergnädigster Herr!

Es ruhet bei uns in unauslöschlichem Andenken und wir erkennen in tiefster Unterthänigkeit die Hohe Zarische Gnade und Clemence, die Ew. Groß-Zarische Majestät uns gesammten Einwohnern der Stadt Narva Allergnädigst erzeiget, da Sie nach Eroberung der gedachten Stadt uns 1) das Leben, 2) unsere Häuser sammt allen liegenden Gründen, innen und außer der Stadt gelegen, 3) unsere fahrende Habe, so viel davon nach geschehener Plünderung noch übrig geblieben, Allergnädigst geschenket und solches durch Seine Durchlaucht des Römischen und Reussischen Reiches Fürsten Alexander Danilowitsch Menschikow damals öffentlich ankündigen lassen, welche Hohe Zarische Gnade und Clemence noch darin vergrößert worden, daß, da wir folglich Ew. Groß-Zarischen Majestät die Huldigung mittelst öffentlicher Ablegung des Eides der Treue unterthänigst abgestattet, Ew. Groß-Zarische Majestät auch den Magistrat der Stadt mit seinem vorigen Amte bestätiget, demselben die Administration der Justiz in der Stadt nach Römisch-Kaiserlichen Rechten anbefohlen, anbei alle Dero Privilegia und vorige Einkünfte zur Unterhaltung des gemeinen Stadtwesens zu confirmiren, ja gar zu verbessern, auch ferner der Evangelisch-Lutherischen Gemeine eine neue Kirche in der Stadt aufbauen zu lassen, im Uebrigen uns gesammten Dero Unterthanen alle Hohe Zarische Huld, sowol in Beschützung unserer Leiber und Güter, als auch mächtigster Beförderung aller

Digitized by Google

erſamlichſten Nahrungsmittel Allergnädigſt verſprochen und verſichert haben. Nun ſind zwar Ew. Groß-Zariſche Majeſtät vor etwa drei Jahren nach Veranlaſſung damaliger Conjuncturen Allergnädigſt bewogen worden, darin einige Veränderung vor der Hand zu nehmen und uns, Dero getreue Unterthanen, von Narva weg und an verſchiedene Orte in Rußland auf eine Zeitlang transportiren zu laſſen, wodurch wir in einen ſolchen Jammerſtand ſämmtlich verſetzt worden, der unbeſchreiblich iſt, indem wir nicht allein unſer Vaterland und Eigenthum nicht ohne größeſtes Herzenswehe mit dem Rücken anſehen, ſondern auch bis **dato** an fremden Orten ganz brod- und nahrungslos ſitzen und das Elend bauen müſſen, ſo daß es der Wunderhand Gottes allein zu danken, daß nicht die meiſten unter uns, ſonderlich eine große Anzahl Wittwen und Waiſen, in Kummer und Hunger elendiglich vergangen ſind. Nachdem aber nunmehr, nach der allwaltenden Hand Gottes eine merkliche Veränderung vorgefallen und der **Status rerum** ein ganz anderes Anſehen genommen [1]), daher auch außer Zweifel die Urſachen, die Ew. Groß-Zariſche Majeſtät zu unſerem damaligen Transport Allergnädigſt bewogen, nunmehr aufhören werden, ſo faſſen wir demnach in tiefſter Unterthänigkeit nunmehr auch wieder ein Herz, Ew. Groß-Zariſche Majeſtät Dero vorige Gnade demüthigſt zu erinnern und fußfällig zu bitten, Ew. Groß-Zariſche Majeſtät geruhen, nach Dero wohlgeprieſenen Hohen Gnade und Clemence, nunmehr unſer höchſtverderbliches Elend mitleidigſt anzuſehen und Dero obgemeldete Hohe Gnade und Huld über uns Allergnädigſt zu erneuern, auch diesfalls ſolche Allergnädigſte Verfaſſung förderſamſt zu machen, daß wir von dem bevorſtehenden äußerſten Verderben errettet, uns deſſen ſämtlich zu erfreuen und unſers vorigen Elendes zu vergeſſen genugſame Urſache haben mögen, welches wir Alles zu Ew. Groß-Zariſchen Majeſtät Allergnädigſtem Gefallen und hoher Verordnung unmaßgeblich in tiefſter Unterthänigkeit und Demuth anheimſtellen, die wir bis an unſern letzten Athem aufrichtig und getreu beharren werden

Ew. Groß-Zariſchen Majeſtät

höchſt verpflichtete Unterthanen und getreueſte Knechte

Bürgermeiſter und Rath, wie auch ſämtliche **ad tempus**

nach Rußland transportirte Einwohner der Stadt Narva.

---

1) Die vollſtändige Unterwerfung Liv- und Ehſtlands war dem Zaren Peter dem Großen nämlich im Sommer 1710 geglückt.

Digitized by Google

Abdruck von dem Concept einer Bittschrift, welche auf der vierten Seite desselben Bogens geschrieben worden, auf welchem die eben mitgetheilte Bittschrift an den Zaren enthalten ist:

Hochwohlgeborner Herr Baron, Ihro Groß-Zarischen Majestät Hochbetrauter Geheimrath und Gubernator, Hochgeneigter Herr!

Wir haben zwar niemals die Gelegenheit gehabt bei Ew. Hochwohlgeboren Excellenz einige schriftliche Aufwartung zu machen und desmittelst Dero Hohe Connaissance und Gewogenheit theilhaftig zu werden, aber nunmehr bricht die Noth das Eis und werden wir unumgänglich veranlaßt den Inhalt beigehenden unsers unterthänigsten Desiderii in Ew. Hochwohlgeboren Excellenz gnädigen Schooß zuversichtlich auszuschütten [1]). Ew. Hochwohlgeboren Excellenz haben sich bis dato als einen großen Patrioten und hohen Patron aller bedrängten Livländischen Unterthanen, welche Ihro Groß-Zarischen Majestät Hohe Botmäßigkeit unterthänigst erkennen, erwiesen, als tragen wir daher die ungezweifelte Zuversicht, Sie werden auch unsere Noth sich hochgeneigt zu Herzen gehen lassen und uns nach Möglichkeit darin zu soulagiren geneigt sein. Ersuchen demnach gehorsamst unser obgedachtes unterthänigstes Desiderium sich bestens recommandirt sein zu lassen und so Ew. Hochwohlgeboren Excellenz hochgeneigt befinden sollten, daß es nun de tempore sei unterthänigst zu insinuiren, damit nach der hohen Prudence zu verfahren, und auf alle Fälle mit einer gewährigen Resolution uns darauf beförderlich zu sein, insonderheit aber, da eine Wiederkehr bewilligt werden sollte, es dahin hochgeneigt zu dirigiren, daß die armen Leute, welche sämmtlich incapabel sind auf eigene Kosten zu reisen, mit genugsamen Schießpferden versehen werden möchten. Wir sind zwar jetzt nicht in dem Stande solche hohe Geneigtheit sofort demeriren zu können, inmittelst soll es keiner Zeit in einige Vergessenheit gestellet werden und wir nächst Göttlicher Protektionsergebung sind und beharren unabläßig

Ihre gehorsamsten Diener
Bürgermeister und Rath von Narva.

Wologda den 16. Dezember 1710.

Während die in der Verbannung lebenden Narvenser unter dem Joche der Noth und des Elends ein Jahr nach dem andern vergehen sahen, hatten die wenigen in Narva zurückgebliebenen alle Schrecken und Gräuel, die das

1) Die hier vorangehende Bittschrift an den Zaren war mithin diesem Schreiben an den Gouverneur zur Unterlegung an den Zaren beigelegt.

Digitized by Google

Grafiren einer epidemischen Krankheit mit sich bringt, zu ertragen, denn im Juni-Monat des J. 1710 war in Narva die Pest ausgebrochen und hielt bis Ende Januar 1711 an. Der, wie bereits erwähnt, in Narva zurückgebliebene weiland Narvasche Bürgermeister Gerhard Heinrich Arps berichtet in seinem Familienbuche über diese Schreckenszeit Folgendes:

**Anno** 1710, da die Stadt Riga belagert [1]) und die Contagion sich dort geäußert hatte, inzwischen aber aus dem Lager ab und zu Reisende waren, befiel einer hier **Anno** 1710 den 19. Juni an der Contagion, welches durch Herrn Doctor Wiell, der derzeit aus Treken hier ankam, untersucht und angegeben wurde, ohne daß sich solches Jemand vorstellen können, und obwol im Anfange nicht wollte geglaubt werden, daß es die Pest wäre, so befiel der Andere an selbiger Krankheit den 27. Juni, da denn alle Veranstaltungen und Präcautiones gebraucht wurden. Die Contagion äußerte sich ferner mehr. Darauf wurden die Stadtthore den 31. Juli geschlossen und der Herr Commandant Kirila Narischkin begab sich nach der Iwangorodschen Seite über das Revier auf den Berg mit seiner Familie. Der Stadt-Major Grekin blieb in der Stadt. Vom Lande aber und den nahe gelegenen Dörfern wurde Niemand zur Stadt gelassen, wodurch es an Victualien was scars (rar) war. Die Garnison campirte im Felde. Danach nahm das Sterben in der Stadt zu, daß von der kleinen Menge Leute, die in der Stadt waren, unterschiedliche abgingen. Für Pesthäuser, sowol in der Neustadt, als im Hakelwerk, wurde von Stadtseiten gesorgt, um die Kranken darin zu logiren, weil es gefährlich, wenn Jemand in einem Hause stirbt, wo keine aparte Gelegenheiten sind, — da will es gern mehr um sich greifen, wie denn der berühmte Doctor Wiell, der vorhin der Pest zu Treken beigewohnt hatte, sagte, daß besser wäre es aus Mangel an Gelegenheit zehn aus einem Hause krank ausbringen, als einen an der Pest sterben lassen, zumal es Andere in dem Falle so viel leichter anstecke. Am heftigsten war die Seuche im October-Monat, sonst continuirte es was gelinder bis **ultimo** Januar 1711, da es durch Gottes Gnade wieder nachließ. Von den nach Wegführung der Einwohner in's Exil hier zurückgebliebenen 300 Menschen starben in der Contagion 25 Seelen, worunter des Goldarbeiters Lüders sein Sohn und ein Schmiedegesell war, die übrigen aber Kinder, Dienstboten ꝛc.

1) Die Stadt Riga ging am 4. Juli 1710 durch Capitulation an den Zaren Peter den Großen über.

Digitized by Google

Was der Bürgermeister Arps in dem obigen Bericht über die an der Pest Verstorbenen sagt, bezieht sich nur auf die in Narva zurückgebliebenen Deutschen und Finnen. Ueber die Zahl der Opfer, die die Seuche unter der Russischen Bevölkerung Narvas und unter der damals wahrscheinlich sehr zahlreichen Garnison gefordert hat, sind keine Nachrichten auf uns gekommen.

In einem andern Manuscript des Bürgermeisters Arps findet sich noch folgende auf die damalige Pest bezügliche Nachricht:

Wie Anno 1710 die Pest sich hier äußerte durch eine Person, so aus dem Lager von Riga gekommen, und leider bis Januar 1711 continuirte, so war man auf einen gewissen Platz, wo die Leichen konnten beerdigt werden, bedacht, und nicht besser außerhalb der Stadt, als zu Joala zu finden, woselbst mit Consenz des Hrn. Commandanten ein Platz am Revier dazu eingenommen und von der Stadt umzäunt wurde. Die Leichen wurden daselbst von Allen und Jedem der Deutschen Gemeine bis Ausgang 1727 beerdigt [1]).

Endlich folgt hier noch der Abdruck von zweien an den Commandanten von Narva eingelieferten Rapporten, betreffend die obenerwähnte Pest, so wie die Copie eines durch den Doctor Wiell geschriebenen Briefes. Die wohlerhaltenen Originale dieser drei Documente existiren noch jetzt in Narva.

### 1) Rapport des Chirurgen Berent.

Hochwohlgeborner Herr Ober-Commandant, Gnädiger Herr!

Thue Ew. Excellenz zu wissen, daß wieder drei Soldaten gestorben sind. Einer hatte wol 1000 Flecken, als große Erbsen und ganz blau, die zwei Andern aber hatten Pestbeulen und waren binnen zwei Tagen todt. Von des Hrn. Commandanten Soldaten ist auch einer gestorben, dem aber hat nichts gefehlt, als daß ihm die Füße verfault waren und waren halb weg. Heute bin ich gewesen auf der andern Linie auf dem Jam [2]) und allda einen Kosaken angetroffen, welcher bei den Pferden ist, welcher auch gestern befallen ist und hat eine Pestbeule bekommen, welchen ich gleich habe nach dem Busch bringen lassen, damit Andere nicht noch angesteckt werden. Noch liegen hier drei Stück mit Pestbeulen krank; was der Höchste mit ihnen machen wird, wird die Zeit lehren. Einen habe ich was geschnitten, welcher sich auch besser befindet und

1) Dieses ist der noch jetzt bestehende Kirchhof beim Gute Joala. Nach dem Plan der Stadt Narva vom J. 1649 war übrigens schon damals auf dieser Stelle ein Gottesacker.

2) Wahrscheinlich auf dem Jamburgschen Wege.

Digitized by Google

habe Hoffnung, daß er wird davon kommen. Sollte sich was weiter äußern, so werde es berichten. Berichte, daß die Leute sehr klagen, daß sie kein Brod haben. Die Schafe, die Ihro Excellenz gesandt haben, die sind ausgetheilt worden an des Hrn. Majors Bronitzki Regiment und die andern Soldaten haben nichts bekommen; der Hr. Fähmrich hat sie vertheilt. Wollte Ihro Excellenz gehorsamst gebeten haben, wenn sie wollten die Güte haben und für mich ein paar Stof Brandtwein heraussenden, weil es des Morgens eine strenge Luft ist und sehr ungesund zu reiten, damit ich mich selber präserviren kann. Hiermit befehle Ihro Excellenz nebst Dero Hohe Familie in den Schutz des Allerhöchsten und verbleibe Ihro Excellenz.

Berichte, daß mir jetzt der Wachtkerl, den ich mitgenommen habe, gefallen ist und hat eine Pestbeule bekommen; habe ihn also auch nach dem Busch geschickt. Bitte also unterthänigst, Ihro Excellenz wolle gnädigst befehlen, daß mir ein Anderer hergesandt werde, weil ich ohne Soldaten nicht leben kann.

Dienstergebenster Knecht
Johann Jacob Berent, Chirurg.

Linie den 26. Juli Anno 1710.

2) Rapport des Doctors Wiell und zweier Chirurgen.

Auf Order Ihro Excellenz des Hrn. Ober-Commandanten haben wir Unterschriebene folgende Nachricht abstatten sollen, daß nämlich heutigen Tages, als den 28. Juli, dem Höchsten Gott sei Dank, bei uns weder in der Stadt, noch Vorstadt, kein Mensch mit contagiöser Seuche, als: Beulen, Karbunkeln oder Flecken betroffen worden, gestrigen Tages aber, als den 27., verfiel ein Russischer Knabe von 13 Jahren, hatte einen Karbunkel in der linken Seite, eine flache Hand breit und eine Beule unter dem linken Arm, und ist alsbald ausgeschickt worden. Ehegestern, als den 26., befielen 4 Soldaten von der Garnison. Einer bekam alsbald eine Beule und bei den anderen Dreien waren alle **Signa pestivera** zu spüren. Nachmittags starb eine Soldatenfrau, welche in den andern Tag krank erlegen und hat man schwarze Flecken an ihr gesehen. Wie es mit denen, welche die Tage zuvor eingefallen und zu dem drei Meilen Weges von hier dazu bestellten Chirurgo abgeschickt worden, steht, davon wird stündlich Nachricht erwartet, wovon auch mit Nächstem umständliche Relation erfolgen soll.

Christian Balthasar Wiell, Dr. Mpp.
Johann Bernhard, Chirurgus.
Gustaf Johann Casten, Chirurgus.

Narva 28. Juli 1710.

Digitized by Google

### 3) Abdruck eines Briefes des Doctors Wiell.

Copey des Briefes, welchen ich den 14. Dezember 1710 an Hrn. Doctor Döhnell abgehen lassen, worin ich berichtet, was die Chinesischen Steine allhier in Narva für Effect wider die Pest erwiesen und was dabei observiret worden.

P. P.

Dessen Angenehmes von dem 25. Monat Novembris ist mir den 1. Decembris durch Monsr. Schmidt, Chirurgum, eingehändigt worden, woraus ich meines hochzuehrenden Hrn. Doctoris und Frau Gemahlin beständige Gesundheit mit großem Vergnügen ersehen; der höchste Gott wolle sie gnädig ferner dabei bewahren!

Gedachter Chirurgus Schmidt hat mir bei seiner Ankunft das ihm committirte Amuletum gezeiget, wie in Gleichem die schriftliche Nachricht, was bei desselben Application zu beobachten, und weß Weise gemeldetes Amuletum seinen Effect erweisen sollte. Es ereignete sich noch desselbigen Tages eine gute Gelegenheit das erste Experiment vorzunehmen, wozu wir um desto begieriger waren, je tauglicher sich das Subjectum zu unserer Operation zeigete. Dieses war ein Gartsesnik [1]), ein Mensch von etwa 24 Jahren, hatte eine Pestbeule im rechten Schooß und war vor ungefähr 17 bis 18 Stunden zuvor mit gewöhnlichen Symptomatibus die Operation geschehen, am Nachmittage gegen 5 Uhr und wurde auf nachgesetzte Weise verfahren: Anfänglich ließ ich mitten auf der Beule mit der Lanzette einen kleinen Schnitt machen, jedoch so tief, daß die Beule etwas geöffnet wurde, nachgehends applicirten wir den größten Stein, welchen der andere Chirurgus nach Pleskau mitgenommen, welcher anzog und auf gemachter Incision fest sitzen blieb. Als er sechs Minuten darauf gelegen, nahmen wir ihn ab und ließen ihn ebensolange Zeit in der Milch liegen. Das andere und dritte Mal zog er gleichergestalt wohl an, das vierte und fünfte Mal wollte er aber nicht mehr fassen, sondern blieb nur so, wie er aufgelegt war, liegen. Wir schöpften insgesammt große Hoffnung und freueten uns, daß vielen nothleidenden Patienten durch dieses Amuletum und zwar mit einem so kurzen und compendiösen Prozeß nunmehr würde geholfen werden; allein unsere Freude dauerte nur bis den folgenden Morgen, Glock 6 Uhr, welche Stunde unser Patient dieses Zeitliche gesegnete und unsere Hoffnung enttäuscht aufhob,

1) Харчевникъ — Wirthshaushalter.



Digitized by Google

insonderheit da wir bei Besichtigung des Verstorbenen an seinem Leibe viele schwarze Flecken fanden, welche nach gemachter Operation allererst ausgeschlagen waren, woraus wir abnehmen konnten, daß das **fermentum contagiosum** von der magnetisch-attractirenden Kraft des Steins nicht angezogen worden, sonsten sich dasselbe nicht **per peripheriam corporis** extendiren können.

Den 3. dieses Nachmittags Glock 3 Uhr applicirten wir zum ersten Mal den kleinen Stein an einem Dragoner von dem Wolgadaischen Regiment, Namens Sully Alexin, aus der Stadt Bukolza gebürtig, einen Mann von ungefähr 40 Jahren. Dieser war in den dritten Tag krank und hatte einen Karbunkel auf dem rechten Backen. Anfänglich ließ ich den Stein ohne Scarification auflegen, um zu sehen, ob der **propter magnetismum et harmoniam contagiosi** auf dem trockenen Karbunkel attractiren und hängen bleiben würde. Er wollte aber kein Zeichen thun. Nachgehends scarificirte Monsieur Schmidt den Karbunkel und applicirte gedachten Stein, sowol auf der harten Blatter, als außer derselben; er wollte aber an keinem Orte anziehen, nichtsdestoweniger wurde er die bestimmte Zeit angehalten und zwar zu fünf unterschiedenen Malen. Die Milch langeten wir nach verrichteter Operation einem Hunde, welcher sie auch mit gutem Appetit verzehrete und war den Morgen darauf keine Alteration an ihm zu verspüren, außer daß sein hungriger Magen ein Mehreres, allem Ansehn nach, wünschte. Dieses erhielt er auch, indem wir den 5. dieses, zwei Experimente zugleich antraten, das erste an eines Puskaren [1]) Weibe, Namens Anna Trofimena, aus Moskau gebürtig, einem Weibe von ungefähr etlichen 40 Jahren. Diese hatte einen Karbunkel unter dem rechten Arm; das andere an einem Soldaten, Namens Onciano Fedoroffin, von dem Ostrowischen Regimente, gebürtig aus Sibirien, einem Manne von ungefähr 40 Jahren. Dieser hatte eine Beule in dem rechten Schooß. Der Stein wollte bei beiden Patienten nach vorangegangener Scarification des Karbunkels und Incision der Beule wiederum nicht anziehen, ich habe ihn aber ohnerachtet dieses bei einem Jeden sechs Mal anlegen lassen. Die Milch wurde von beiden gesammelt und vorigem Hunde vorgesetzt, welcher sie auch ohne den geringsten Schaden seiner Gesundheit eingenommen und verdauet hat. Den 4. dieses wurde der Dragoner bei gehaltener Visitation im vorigen Zustande angetroffen, außer daß der Karbunkel einen guten Theil grad **circumferentiam** weiter um sich

1) Пушкарь — Kanonier.

Digitized by Google

gegriffen. Den 5. darauf wurde er sehr matt und verstarb den 6. gegen Abend und haben wir gleichermaßen um die Brust schwarze Flecken an ihm gefunden. Den 6. haben wir die beiden andern Patienten sehr entkräftet und in sehr schlechtem Zustande angetroffen, worauf sie beiderseits folgende Nacht verstarben. Der Soldat des Abends Glock 7 Uhr und das Weib gegen Morgen. Den 7. nahmen wir das fünfte Experiment vor und zwar an einem Pußkaren, Namens Frol Meißnikow, aus Sibirien gebürtig, einem starken jungen Menschen von ungefähr 28 Jahren. Dieser hatte eine Pestbeule an der linken Seite des Halses. Unser Stein wollte weder vor noch nach genommener Incision anziehen; wir haben ihn aber nach gemachter Incision sechs Mal angehalten. Den 8. befanden wir diesen Patienten sehr schwach, den 9. darauf brachen viele schwarze Flecken aus und verstarb er nach Mitternacht.

Dieses ist also die wahrhafte und gründliche Relation, was wir unseres Orts bei Application dieses Steines observirt haben.

Christian Balthasar Wiell, Dr. Mpp.

1711. Abdruck eines den in der Verbannung lebenden Narvensern am 10. April 1711 eröffneten Zarischen Befehls:

Der große Herr und Zar, Großfürst Peter Alexejewitsch, des ganzen großen und kleinen Weißrußlands Selbsterhalter, haben anbefohlen in Wologda Ihro Groß-Zarischen Majestät Befehl kund zu machen, die ganze Wologdasche Gemeine, weß Standes ein Jeder auch sein möchte, ohne Accis kein Bier zu brauen noch Meth einzustellen, auch kein Privatverschenken des Branntweines und Tabak von Niemand zu kaufen.

Was die gefangenen Schweden anbelangt, die in den Häusern stehen, alwo sie einquartirt sind, soll ebenfalls kein Privatverschenken des Branntweins oder Tabak kaufen, auch in ihren Quartieren von keinerlei Branntwein etwas distilliren, noch Bier oder Meth brauen, sondern sie sollen solch Getränk und Tabak kaufen in Wologda auf'm Kruge nach dem verordneten Preise, die Wologdaschen Bürgermeister müssen gutes Bier und Meth brauen lassen und einstellen; in welchen Häusern aber die Schweden und andere Deutsche stehen, sollen die Wirthe in diesem Falle Vollmacht haben, wenn die Schweden wider dieses, Ihro Groß-Zarischen Majestät Befehl verschenktes Getränk kaufen, Branntwein distilliren, Bier brauen oder Meth einstellen, oder auch einige Getränke vom Kruge kaufen und wieder verkaufen, selbiges alsofort zu Wologda in der Archangels Gouvernements-Kanzelei bei dem Vize-Gouverneuren Alexei Alexan-

Digitized by Google

drowitſch Kurbatow anzugeben, alsdann vermöge ihrer Angebung diejenigen, ſo wider den Befehl gehandelt haben, ſollen nach geſchehener Unterſuchung, die Schweden hart angeſehen und einige gar von Wologda in die weiteſten Sibiriſchen Oerter verſandt werden, ingleichem auch wenn die Wologdaſchen, weß Standes ſie auch ſein mögen, befunden werden, etwas zu verſchenken oder daß ſie Getränke halten ohne Accis, oder Branntwein diſtilliren, dem ſoll wie wegen der Verſchenker gemeldet, widerfahren; wenn aber die Wirthe wegen der Schweden und anderer Deutſcher Verſchenker nicht angegeben werden und es auf eines Andern Angebung befunden wird, ſo ſoll von ſolchen Leuten Haus und Hof, Hab und Gut genommen werden und an Seine Groß-Zariſche Majeſtät verfallen ſein und nach Abſtrafung nach den Galeien verſandt werden. Die Angeber ſollen zu genießen haben von den verfallenen Gütern den vierten Theil ohne Veränderung; wenn aber unter den Angebern ein ſolcher ſich befinden würde, der an Jemand verbunden, wie es ſchriftlich ſein mag, oder wenn er auch ein Erbbauer wäre, demjenigen wird gegeben eine freie Erlaſſung. Damit ein Jeder dieſen kundgemachten Befehl ſo viel mehr glauben möge, ſoll es unfehlbar geſchehen.

Wologda den 10. April 1711.

Iwan Baranow, Kanzler.

Abdruck von dem Concept einer in Folge des obigen Befehls von den in der Verbannung lebenden Narvenſern verfaßten Bittſchrift:

Hochwohlgeborner Herr Vice-Gubernator, Hochgeneigter Herr!

Ihro Groß-Zariſchen Majeſtät Allergnädigſter Befehl, angehend die Bier- und Methbrauerei, wie auch Branntwein diſtilliren, ſo Ew. Hochwohlgeborene Excellenz uns zufertigen laſſen, haben wir mit unterthänigſtem Reſpect wohl empfangen; gleichwie aber in demſelben nur **principaliter** von der Wologdaſchen Gemeine und dann von den Schwediſchen Gefangenen Erwähnung geſchehen, unſerer Narviſchen, nach dem Willen Gottes und Seiner Groß-Zariſchen, hier **ad tempus** ſtehenden Gemeine aber gar nicht gedacht worden, ſo haben wir Anfangs gemeint, ob etwa ein Verſehen im Abſchreiben begangen worden und haben uns gar die Gedanken nicht machen können, daß unſere vorgemeldete Gemeine unter dem Namen der Schwediſchen Gefangenen mit ſollte begriffen und gleichen Rechten unterworfen ſein, wäre nicht eine ſolche Explication zuerſt auf dem hieſigen Zollhauſe gemacht und etliche unſerer Leute, die etliche Tonnen Malz zum Hausbedarf zu brauen daſelbſt angaben und den Zoll dafür erlegen

Digitized by Google

wollten, damit abgewiesen und hingegen an die Krons-Kabak [1]) daselbst ihre Getränke zu kaufen, angewiesen worden. Solches hat uns demnach unvermeidlich veranlaßt Ew. Hochwohlgeborn Excellenz mit schuldigem Respect zu erkennen zu geben, weßgestalt nach Eroberung der Stadt Narva Seine Groß-Zarische Majestät gar nicht intentionirt gewesen, die Einwohner der Stadt zu Kriegsgefangenen zu machen, sondern es hat höchstgedachter Seiner Groß-Zarischen Majestät vielmehr Allergnädigst gefallen, selbige Einwohner damit preiswürdigst zu begnadigen, daß dieselben Seiner Majestät huldigen und den Eid der Treue ablegen müssen, nach dessen Erfolg Sie mehrgemeldete Einwohner als Dero getreue Unterthanen in Dero Hohen Schutz aufgenommen, aller Zarischen Hohen Gnade und Huld versichert, auch da Höchstgemeldete Seine Groß-Zarische Majestät in Narva Dero Kabaken einrichten lassen, Sie dennoch den gedachten Einwohnern eine freie Brauerei, sowol zum Verkauf als zum Hausbehuf Anfangs verstattet, und da mit der Zeit einiger Zoll auf das Brauen zum Verkauf geleget worden, dennoch einem Jeden seine Nothdurft zum Hausbehuf zu brauen ohne alle Abgist gelassen, bei welcher Freiheit sie auch bis auf die letzte Zeit ihrer Versendung von dannen, beständig mainteniret worden. Da nunmehr Seine Groß-Zarische Majestät zwar endlich dahin bewogen worden, uns von dannen nach andere Orte Rußlands auf einige Zeitlang zu versenden, aber doch nicht in Ungnaden, sondern weil es damalige Conjuncturen und unsere eigene Sicherheit und Bestes also erfordert, wie solches Höchstgemeldete Seine Groß-Zarische Majestät durch Seine Hohe Excellenz den Hrn. General-Admiral Fedor Matwejewitsch Apraxin uns Allergnädigst bedeuten, anbei Dero beständigen Hohen Zarischen Gnade und Huld, guter zureichlicher freier Quartiere hierselbst in Rußland, nebst unbeschränkten freien Handels und Wandels hierselbst, den anderen Reichsunterthanen allerdings gleich, sowol münd- als schriftlich versichern lassen, so können wir keinesweges absehen, wie man uns anjetzo unter die Schwedischen Gefangenen rechnen und mehr als andere Russische Unterthanen graviren wolle, so lange es Seine Groß-Zarische Majestät nicht beliebt uns unsers Eides und Pflichten selbst zu erlassen, da wir vielmehr von Seiner Groß-Zarischen Majestät preiswürdigsten Hohen Clemencen, als Dero beeidigte Unterthanen, unterthänigst vermuthen einigen Vorzug für Andere in diesem Fall zu genießen, en regard es uns ohnedem nicht eine

1) Krons-Trinkhaus — Казенный кабакъ.

Digitized by Google

geringe Last ist, ohne all unser Verschulden so lange Zeit unser Haus und Hof mit dem Rücken anzusehen, allhier an fremde Orte ohne Brod und Nahrung zu sitzen und gleichsam von den Rippen zu zehren; ersuchen demnach Ew. Excellenz hiermit gehorsamst, Sie geruhen dieses in billigmäßige Consideration zu ziehen, demnach den uns zugesandten Hohen Befehl dergestalt zu mildern, daß wofern wir ja nicht aus angeregten Motiven einiges Vorzuges genießen können, wir dennoch nicht höher als die Einwohner dieses Orts gravirt werden mögen, anbei uns auch deutlicher zu unterrichten, wie es mit Schwach- und Dünnbierbrauen, dessen sich unsere verarmte Gemeine, so mehrentheils aus armen Wittwen und Waisen besteht, am allermeisten bedienet, zu halten, ingleichem ob auch unter dem verbotenen Branntweindistilliren dasjenige, so zur Medicin und Leibes-Curen eigentlich gehöret und man in Hausapotheken zu halten pfleget, als allerhand starker Spiritus, in **specie Spiritus camphore, Spiritus cumbricorum, Spiritus formicorum,** womit man in gewissen Fällen kranke Glieder zu schmieren pfleget ꝛc., wie auch, so man zu Elixiren und allerhand Kräuter-Extracten gebrauchet, ingleichem auch **Aqua apoplectica, hungarica, matriculis** [1]) — —

1714 kamen von den in's Exil gesandten Einwohnern Narvas Etliche auf höhere Genehmigung zurück. Und in einem Manuscript des Bürgermeisters Arps heißt es: Bei Zurückkunft der Einwohner aus Rußland **Anno** 1714 hatte Seine Majestät die Hohe Gnade Befehl zu ertheilen, daß einem Jeden sein Haus und Platz wieder sollte eingeräumt werden.

In seinem Werke „das veränderte Rußland" sagt Weber im 3. Th. S. 30:

Es war den in der Verbannung Lebenden angekündigt worden, daß, wer Lust und Belieben hätte nach seiner Heimath zu ziehen, demselben solches freistehen sollte. Weil aber diese guten Leute erwogen, daß sie mit Veränderung ihres Domicilii dennoch nach wie vor unter Russischer Herrschaft bleiben würden und jetzt in Rußland Häuser, Land und Auskommen hätten, hingegen zu Narva zerfallene und zu Dorpat gar keine Häuser antreffen [2]) und in Ermau-

1) Die Fortsetzung fehlt leider, da die andere Hälfte des Bogens, auf welchem dieses Concept geschrieben worden, abgerissen ist.

2) Die Stadt Dorpat war nicht lange nach der Wegführung ihrer Einwohner, nämlich am Margarethentage, den 13. des Heumonats 1708, gänzlich verbrannt und in einen Steinhaufen verwandelt worden. Ueber die Ursache dieser Zerstörung lesen wir bei Gadebusch Folgendes: Der Kaiser Peter der Große schrieb eine ziemlich leserliche Hand, war aber zuweilen zu unbestimmt in seinen Ausdrücken. Der Commandant sollte die Festungswerke sprengen, weil aber der ihm zugekommene Befehl nicht deutlich war, zerstörte er die ganze Stadt. Gadebusch Th. 3, Absch. 2, S. 454.

Digitized by Google

gelung genugsam baaren Geldes vergehen würden, so entschlossen sich aus der ganzen Colonie nur ungefähr 400 der Aermsten nach Hause zu kehren, wiewol auch noch viele von diesen ihre Rückkunft nach Ingermanland bedauert haben [1]).

1715. An einer andern Stelle sagt derselbe Schriftsteller, nämlich Th. 1, S. 67:

Ich fand bei meiner Durchreise durch Narva im August 1715 diese Stadt noch in eben dem schlechten Zustande, wie im vorigen Jahre, nur daß seit der Zeit einige siebenzig Familien aus Kasan und Astrachan von ihrer Gefangenschaft wieder zurückgekommen sind. Es befanden sich diese Leute in einem schlechten Zustande, hatten kaum das liebe Brod und kein Geld ihre verfallenen Häuser zu repariren oder einigen Handel und Verkehr anzufangen. Die aus der nunmehr ganz zerstörten Stadt Dorpat damals auch in die Gefangenschaft weggeführten und jetzt zurückgekommenen Einwohner hielten sich auch in Narva auf und war nur der sechste Theil solcher Narvischen und Dörptschen Menschen wieder zu Hause angelangt.

Bei Gelegenheit seiner Durchreise durch Narva im August 1715 erwähnt Weber noch, daß man in Narva den Tisch zeige, auf welchem Peter der Große am Tage der Einnahme der Stadt seinen blutigen Degen geworfen und dabei gesagt habe: daß dieses kein Schwedisches, sondern Russisches Blut sei. Verändertes Rußland Th. 1 S. 67.

Ueber den Weg zwischen Narva und St. Petersburg sagt Weber Folgendes:

Zwischen Narva und St. Petersburg waren die Wege ohne Grund. Daselbst wurde nun nach der Schwedischen Einrichtung der Weg auf etliche Meilen mit vielen tausend Balken bebrückt und dieselben mit Sand befahren. **Petrus Primus** ging aber damit noch weiter und ließ die Bäume an der Seite, die oben zu liegen kam, platt zimmern und mit Sand beschütten. Daraus wurde ein vortrefflicher ebener Weg, der mit Recht **Via Regia** genannt und sowol mit dem berühmten Chinesischen, als mit dem alten Römischen in Ansehen der Weite und Dauer verglichen werden konnte.

Damit hatte es nun seine gute Richtigkeit, aber mit der Sicherheit der

1) Weber's Mittheilung, daß nur die Aermsten aus der Verbannung zurückgekehrt seien, ist nicht richtig; es ist im Gegentheil bekannt, daß unter den Zurückgekehrten mehrere der angesehensten Narvaschen Familien waren. Es ist auch an und für sich viel wahrscheinlicher, daß die armen und unbemittelten Leute in Rußland zurückgeblieben sein werden, während aus den vorstehend mitgetheilten Bittschriften ersichtlich, daß gerade Diejenigen, die in Narva Haus und Hof und Hab und Gut zurückgelassen hatten, sich so sehr nach dem heimathlichen Boden zurücksehnten.

Digitized by Google

großen, insonderheit entlegenen Heerstraßen, ging es schwer her, weil das Raubgesindel der Rasboiniki (Räuber) nicht ausgerottet werden konnte, obgleich alle erdenkliche Mühe und Schärfe dazu angewandt wurde, sintemal die großen Wälder lauter Schutzorte solcher Diebes- und Mörderbanden sind, in welchen es nicht möglich ist dieselben aufzusuchen und auszurotten. Veränd. Rußland Th. 3, S. 141.

1718. Nach dem Tode Carl's XII. erhielten alle Verbannten die Erlaubniß zurückzukehren. Am 20. November 1718 wurde, wie es in einem Manuscript des weiland Narvaschen Bürgermeisters Krompein heißt, durch einen Imennoi Ukas die vorige Freiheit, wie es zur Schwedischen Regierung gewesen, gesetzet.

Der weiland Narvasche Bürgermeister Gerhard Heinrich Arps hat, mehrere Jahre nach Wiederverleihung der Privilegien, Folgendes darüber in sein Familienbuch niedergeschrieben, nämlich:

Wie ich Anno 1717 primo December auf der letzten Reise nach St. Petersburg reisete und 1718 den 5. December erst zu den lieben Meinigen wieder nach Hause kam, wie ich denn vorhin öfter bei der hohen Obrigkeit um Gnade und Freiheit, sowol in der Handlung, als auch sonst für die hiesigen Stadteinwohner unterthänigst sollicitiret, und zum Theil darin reussiret, so sollicitirte ich auch auf der letzten Reise zu St. Petersburg bei Ihro, nunmehr hochselige Kaiserliche Majestät, Glorwürdigsten Andenkens [1]), bei dreiviertel Jahren um die vorigen Stadt-Privilegien, welche Ihro Kaiserliche Majestät auch Allergnädigst confirmirten und die Stadt damit begnadigten, um Alles nach dem Vorigen zu verbleiben, wie es bei der Schwedischen Regierung gewesen, sowol im Zoll als im Handel, worauf der Anfang damit gemachet und darnach eingerichtet wurde. Die erste Ordre kam im Mai 1718 und die Confirmation davon erhielten wir im November desselben Jahres.

1721 wurden Narva und Iwangorod durch den Frieden von Nystadt dem Russischen Reiche auf ewige Zeiten einverleibt.

In eben diesem Jahre wurden, wie das Manuscript des weiland Narvaschen Bürgermeisters Krompein besagt, durch einen Imennoi Ukas Pleskow und Welikie Luki mit ihren Producten nach Narva verlegt und der Holzhandel aus Rußland wird wieder frei und offen gelassen.

1) Arps schrieb dieses im J. 1746, der Kaiser Peter der Große war aber schon am 28. Februar 1725 gestorben.

Digitized by Google

1724 wird, wie das Manuscript des weiland Narvaschen Bürgermeisters Krompein besagt, die ehemalige Zollordnung de Anno 1648, welche Narva mit Reval und Pernau gleich gehabt hat, aufgehoben und ist der Tarif in Narva introducirt worden.

1727 wurde, wie das eben erwähnte Manuscript besagt, der Handel mit Tabak, Salz und Franzbranntwein den Narvaschen Kaufleuten nur im Jamburgschen und Koporjeschen District bis auf 70 Werst von St. Petersburg freigegeben, in welchem Handel 16 Bürger, welche Minut-Händler genannt wurden, begriffen. Weiter nach Rußland hin wurde dieser Handel unter schwerer Strafe verboten.

1727 wurde der Platz in der Stadt, wo vorhin des seligen Balzer Gerlach's Haus gestanden, weil Hospitalschulden darauf hafteten, zum Kirchhof eingenommen und mit einer Mauer umzogen. Von der Zeit an sind daselbst viele Leichen beerdigt, auch einige, die es verlanget, zu Joala. Nachgehends ist es zum Theil auf dem Kirchhof der jetzigen Deutschen Kirche geschehen. So berichtet der weiland Narvasche Bürgermeister Gerhard Heinrich Arps in einem durch ihn am 3. Mai 1745 verfaßten Manuscript. Im J. 1745 konnte er freilich von einer „jetzigen Deutschen Kirche" sprechen, aber im J. 1727 war die Deutsche Gemeine noch nicht so glücklich, eine Kirche zu besitzen, sondern sie verrichtete ihren Gottesdienst noch immer auf dem Rathhause. Die Kirche, von der er redet, ist diejenige, die der Deutschen Gemeine, wie es weiter zu ersehen sein wird, im J. 1733 geschenkt wurde, nämlich die ehemalige Schwedische Domkirche, gegenwärtig die Deutsche St. Johannis-Kirche.

Nachdem also seit der Pest vom J. 1710 die Begräbnisse bis zum J. 1727 immer auf dem Kirchhofe zu Joala stattgefunden hatten, bekam die die Deutsche Gemeine im J. 1727 in der Stadt den Begräbnißplatz auf dem ehemaligen Balzer Gerlachschen Platze und außerdem später noch den Kirchhof bei der Kirche. Auf diesen beiden Friedhöfen nun wurden die Leichen der Deutschen Gemeine bis in die siebenziger Jahre des 18. Jahrhunderts begraben, worauf der gegenwärtige Gottesacker außerhalb der Stadt in Marienhof eingerichtet wurde.

Bis vor ungefähr 20 Jahren (also etwa bis 1835) lag auf dem Balzer Gerlachschen Kirchhofe, welcher auch den Namen „Persianischer Kirchhof" führte und noch führt, in einem Gewölbe ein ausgetrockneter Leichnam, der endlich, um den vielen neugierigen Besuchen entzogen zu werden, eingemauert wurde.



Digitized by Google

Auf diesem Kirchhofe, welcher noch bis auf den heutigen Tag der Deutschen St. Johannis-Kirche gehört, steht gegenwärtig das Wohnhaus des Todtengräbers. Es liegt dieser gegenwärtig ganz unbenutzt stehende Kirchhof am Ende der Altstadt zwischen der Kirchenstraße und dem Walle an der Narova. Seinen Namen „Persianischer Kirchhof" verdankt er einem angränzenden, mit der Hauptfronte in der Rittergasse gelegenen Gebäude, welches den Namen „Persianisches Haus" führt. Dieses so benannte Gebäude, welches noch bis auf den heutigen Tag diesen Namen fortführt, hat denselben, wie Hupel in seinen topographischen Nachrichten Ehst- und Livlands Bd. 2, p. 396 sagt, von der ihm durch den Kaiser Peter den Großen zugedachten Bestimmung bekommen. Der Kaiser hatte nämlich mit Persien einen Handelstractat errichtet und hielt Narva für den bequemsten Ort zur Niederlage Persischer Waaren. Unten besteht dieses Gebäude aus Kellern, oben aus Wohnzimmern. Wie die Börse, ist es auf Kosten in- und ausländischer Kaufleute erbaut, aber bei einem Verfall vom Magistrat wieder hergestellt worden, daher es nun auch schon seit langen Jahren unter der Aufsicht des Letztern steht. Die Haupteingangsthür zu diesem Hause war früher an seiner Hauptfronte in der Rittergasse, und um zu derselben zu gelangen, mußte man eine hohe Treppe ersteigen, die vor dem Hause in der Straße angebracht war. Ueber der Thür prangte früher dieselbe mit einer Inschrift versehene Steinplatte, mit welcher gegenwärtig die Thür des Deutschen Armenhauses in der Neustadt geziert ist. Auf dieser Steinplatte ist zu lesen: „An Gottes Segen ist alles gelegen". Jetzt wird dieses Haus schon seit langen Jahren als Militär-Caserne benutzt, es ist aber nach wie vor ein Eigenthum der Stadt.

Die Finnische Gemeine, die in Folge der Zerstörung ihrer hölzernen Kirche bei der Einnahme der Stadt, gleich der Deutschen, im J. 1704 angewiesen worden war, ihren Gottesdienst in einem Saale des Rathhauses zu halten, erhielt im J. 1726 durch des Magistrats, als Kirchenpatronats, Bemühung die Allerhöchste Erlaubniß, ihre ehemals in der Neustadt gelegene hölzerne Kirche wieder aufzubauen. Die neuerbaute Kirche wurde im J. 1727 am Michaelistage eingeweiht und da sich in der Folge einige Schweden in Narva wieder sammelten, welche den damaligen Pastor der Finnischen Gemeine, Johann Gouvinius, ersuchten zuweilen in der Schwedischen Sprache, deren er mächtig war, den Gottesdienst zu verrichten, so that er nicht nur solches, sondern erhielt auch auf Ansuchen vom Magistrat die förmliche Erlaubniß dazu

Digitized by Google

und den Gehalt eines ehemaligen Schwedischen Caplans, welchen seine Nachfolger im Amte auch beibehielten, als bei welchen allezeit darauf gesehen wurde, daß sie der Schwedischen Sprache mächtig seien. So entstand eine Schwedisch-Finnische Gemeine. Von eben dem Prediger wurde zuerst Schwedischer und dann Finnischer Gottesdienst gehalten [1]). Hupel Bd. 2, Anhang p. 48.

Wegen nothwendig gewordener Ausbesserung des Rathhauses wurde der Deutschen Gemeine, die seit dem 11. December 1704 gleich den Finnen auf dem Rathhause ihren Gottesdienst gehalten hatte, im J. 1727 ein Saal im Börsengebäude zur Abhaltung desselben angewiesen. Hupel Bd. 2, Anhang p. 48 und Manuscript des Bürgermeisters G. H. Arps.

Ueber den am Rathhause ausgeführten Bau besagt das Rathsprotokoll vom 31. Juli 1727 Folgendes:

Nachdem der neue Rathhausthurm durch Göttliche Gnade aufgeführt worden, setzte in Gegenwart eines Ehrbaren Raths der Baumeister Friedrich Klingstein den vormals darauf gestandenen Kranich und Knopf, sammt der darin befindlichen Kapsel, in sich enthaltend einige alte Münzen, so von dem vormaligen **jure monetandi** Eines Ehrbaren Raths zeugen, wie auch die alte und neue Inscription, mit gewöhnlicher Rede glücklich wieder auf. Ein Ehrbarer Rath gratulirte demselben und war darüber um so viel mehr erfreut, da das Unglück zweier bei dem Bau herab- und zu Tode gefallener Zimmerleute ihm zu Herzen gegangen war.

Von der Denkschrift, welche bei Erbauung des Rathhauses am 12. Juli 1671 in den Knopf unter dem Kranich hineingelegt worden ist, ist bereits eine Abschrift mitgetheilt worden (S. 123); die bei Aufrichtung des neuen und noch gegenwärtig stehenden Thurms am 31. Juli 1727 dem Knopf einverleibte Denkschrift lautet aber wie folgt:

Auf dieser Welt ist alles der Vergänglichkeit unterworfen, verwundere Dich deßhalb nicht mein Leser, daß Du aus der hier beigelegten Nachricht [2]), so unsere lobwürdigen Vorfahren uns Nachkommen hinterlassen, ebenfalls einen Spiegel nicht allein der vollkommenen Unvollkommenheit, sondern der beständigen Unbeständigkeit in diesem ohne Punkt gemachten Kreis antrifft. Frage

1) Die Schwedische Gemeine hat allmälig sehr abgenommen und hat gegenwärtig ganz aufgehört, woher denn auch bereits seit langen Jahren der Gottesdienst nur in Finnischer Sprache gehalten wird; dennoch führt die Gemeine noch immer den Namen einer Schwedisch-Finnischen Gemeine.

2) Hiermit ist die ursprüngliche Denkschrift vom J. 1671 gemeint.

Digitized by Google

nicht, worin dieſe Unvollkommenheit und Unbeſtand beſtehe. Die Anno 1700 von Bomben geknickten und morſchen Stützen, worauf der ſonſt wachſame Kranich einige Jahre geruhet, werden Dir ſolches deutlich lehren, daß das Standhafteſte auf dieſer Welt keinen Widerſtand den unbeſtändigen Ballen thun möge. Es wurde dieſes Anno 1671 den 12. Juli wohlerrichtete Rathhaus nicht durch das Alterthum der grauen Zeit, ſondern durch ſchwere Belagerung und endliche Eroberung Anno 1704 vor der Zeit genöthiget, ſeine Zierde, womit es unſere Vorfahren geſchmücket, dem großen Sieger und Monarchen Petro I., Glorwürdigſten Andenkens, Kaiſer und Beherrſcher aller Reußen, zum Siegeszeichen vor die Füße zu legen. Nun meinte man wohl nicht, daß es ſein vorig äußerliches Anſehen ſobald wieder würde bekommen, indem die hieſigen Stadteinwohner (bis auf wenige, ſo zurückblieben) Anno 1708 gefänglich weggeführt wurden, wovon die Wenigſten (weil die meiſten derſelben) die Freiheit des ewigen Lebens in der Gefangenſchaft eher gefunden, als der überbliebene Reſt die zeitliche Freiheit in ihr irdiſches Vaterland Anno 1713 genoſſen, der Höchſte auch inzwiſchen dieſe Stadt und ganzes Land von 1710 Juni ab bis 1711 January mit einer tödtlichen Seuche, welche viele Menſchen erbärmlich wegraffte, heimſuchte, allein des ausgeſöhnten Gottes gnädige und wunderbare Direction, auf Deſſen Wink ein jeder Augenblick beruht, füget es, daß nunmehr der Kranich ſeinen unermüdeten Fuß auf einen weit ſchöneren Thurm als der vorige heute den 31. July dieſes Gott gebe geſegneten MDCCXXVII. Jahres ſetzen kann. Du wirſt auch, geliebter Leſer, in dieſem achteckigt formirten Kreiſe alte und neue Münzen finden, Eine, nämlich die alte bekräftiget das Jus Omonetandi dieſer Stadt, die andere thut Dir durch ihr Gepräge kund, daß zu eben dieſer Zeit der Allerdurchlauchtigſte, Großmächtigſte Kaiſer, Souverainer Beherrſcher des ganzen Reuſſiſchen Reiches Petrus, der andere dieſes Namens, mit Segen regierte, der Durchlauchtigſte Reichsfürſt und Generaliſſimus ꝛc. ꝛc. Alexander Danilowitz Menſchikoff dieſe Stadt nebſt vielen Ländern glücklich gouvernirte, der Wohlgeboren Herr Obriſter Alexander Soltikoff zum Commandanten allhier verordnet. Im hieſigen Rathſtuhle die Hoch- und WohlEdlen, Veſt Hoch und Wohlgelehrten, Hoch und Wohlweiſen Herren Ernſt Friedrich Krompein, Juſtizbürgermeiſter, William Kettlewell, Commerzbürgermeiſter, Gerhard Hinrich Arps, Lorenz Sutthoff, Joh. Martin Hertwig, Philip Baumann, Carl Georg Schwarz, Franciscus Ludwig Frank von Frankenberg, Joh. Andr. Krompein, Gerichtsvogt, alleſammt Rathsverwandte nebſt

Digitized by Google

dem Secretario Joh. Siegfried Hoffmann als Väter und Stadtfassen und ein Venerandes Consistorium, das jetzige Ministerium, die Wohl-Ehrwürdigen, Hoch- und Wohlgelehrten Herrn Caspar Mathias Rodde, **pastor eccles. germ.**, Friedrich Peter Lange, **pastor vocatus eccles. germ.**, Johannes Govinius, **pastor eccles. suec. et finn.** und Ulricus Herbers, **Scholarum Rector**, zur Zeit ausmachten. Unser innigster Wunsch ist, daß der vielgütige und gnädige Gott dieses aufs neue gezierte Rathhaus, welches ein Pfeiler des Hauses Gottes, der Verfolgten Schutz, der Nothleidenden Hilfe, auch der Ungerechtigkeit Rächerin mit Recht mag bewundert werden, nicht allein nach dem sehnlichen Verlangen der lieben Vorfahren für alle Widerwärtigkeiten und fernere Troubeln forthin bewahre, sondern diese ganze werthe Stadt mit beständigem Segen und gedeihlicher Aufnahme bis auf späte Jahre gnädiglich bekrönen und erhalten wolle, ingleichem unsere bisherigen bittern Trauerthränen in zukünftige stete Freudenthränen verwandeln. Nun ist nichts mehr übrig, als daß ich Dir mein Leser den Namen des Baumeisters von diesem Thurm und Verfertiger des Kranichs und daraufruhenden Knaufs melde. Wisse demnach, daß dieser mit Fleiß verschwiegen wird, weil in Ermangelung eines geschickten Meisters das Werk seinen Meister nicht hat loben wollen. Ferner, daß es Friedrich Klingstein gewesen, der gern gewünscht, daß seine zwei Gehülfen das bald vollführte Gebäude hätten völlig helfen mit verfertigen, die aber wegen mürben Gerüstes den Tribut ihres Lebens mit einem unglücklichen Falle dem Tode erlegen mußten. Auch dieser ihr schneller Tod wird Dir zur Aufmunterung dienen, daß Du stets zu sterben bereit möchtest erfunden werden, weil wir und die ganze Welt der Sterb- und Vergänglichkeit unterworfen. Kurz Dir ist nicht unbekannt, was einen Anfang hat, das hat auch ein Ende.

1730 u. 1731 wurde an der Wiederherstellung der Festungswerke gearbeitet.

1731 wurde die Stadt Narva von Ihro Majestät der Kaiserin Anna Iwanowna durch eine am 31. Mai 1731 in Moskau ausgefertigte feierliche und Höchst-Eigenhändig unterschriebene Confirmation ihrer Privilegien, welche im Rathhause aufbewahrt liegt, beglückt.

1732 u. 1733 wurde die Wiederherstellung der Festungswerke beendigt.

1733 am 3. März wurde die ehemalige Schwedische Domkirche, die am 15. August 1704 zur Russischen Kirche eingeweiht und dem heiligen Alexander Newsky gewidmet worden war, seit dem Petri-Pauli-Tage des J. 1708 aber leer und unbenutzt gestanden hatte, in Folge gnädiger Bewilligung der Kaiserin

Digitized by Google

Anna Iwanowna der Deutschen Gemeine zum immerwährenden Gottesdienstlichen Gebrauche ertheilet und von derselben in Empfang genommen, und zwar auf demüthiges Gesuch und durch Unterstützung des Feldmarschalls, Grafen von Münnich, des Herzogs von Kurland und des Erzbischofs von Nowgorod und Mitglieds des Dirigirenden Synods Theophanes, welcher Letztere ein großer Freund des damaligen Narvaschen Pastors Rodde und aller Deutschen, und überhaupt ein rechtschaffener und gelehrter Mann war. (Hupel Th. 2, Anhang p. 49.)

1734 am Michaelis-Tage wurde die Kirche durch den Pastor Caspar Mathias Rodde eingeweiht und somit hörte der Deutsche Gottesdienst im Börsensaale auf. (Hupel wie oben und aus andern Mittheilungen.)

Dieses für die Deutsche Gemeine Narvas so glückliche Ereigniß wird durch den oftерwähnten weiland Narvaschen Bürgermeister Gerhard Heinrich Arps in einem durch ihn im J. 1745 verfaßten Manuscript mit großer Ausführlichkeit wie folgt erzählt:

Anno 1704 den 9. August ging die Stadt Narva zu Nachmittage umtrent 2 Uhr an Ihro Zarische Majestät Peter Alexejewitsch über. Die beiden steinernen Kirchen, nämlich die Deutsche und Schwedische, wurden mit eingezogen, auch beide Kirchen von allen Leichen, so darin lagen, kurz darauf geleert, auf den Kirchhöfen aber nicht, sondern blieben da liegen.

In der damaligen Schwedischen Kirche wurde für's Erste durch die Russen Gottesdienst gehalten, die Deutsche aber blieb ledig stehen bis Anno 1708, da die Einwohner von hier am 6. März nach Rußland versandt wurden.

Darnach wurde bei derselben Kirche nach der Seite von dem Pastorathause die Mauer hinter dem Altar durchgebrochen und zum Allerheiligsten was zugebaut, folglich nach der Griechischen Religion eingeweiht und am 29. Juni 1708 auf Peter-Pauli-Tag in Hoher Gegenwart von Ihro Majestät dem großen Monarchen Peter I. nebst sämmtlichen Familien, so wie es nach Griechischer Religion gebräuchlich, eingerichtet.

Wie folglich Anno 1714 die Einwohner aus Rußland wieder zurückkamen, weil nur wenige bei der Versendung hierblieben, wurde um die vorhin gewesene Schwedische Kirche, weil sie fast leer stand, bei aller Gelegenheit bei Ihro Kaiserlichen Majestät Peter dem Großen allerunterthänigst vom hiesigen Magistrat gebeten, auch Hoffnung dazu gegeben, bis folglich Ihro Kaiserliche Majestät Anna Iwanowna, unsere Allergnädigste Monarchin, die hohe Gnade

Digitized by Google

der Stadt und den Einwohnern erwies, die vorhin gewesene Schwedische Kirche der hiesigen Deutschen Gemeine Allergnädigst zu schenken und **Anno 1732** im December-Monat abtreten und einräumen zu lassen, so dermalen ich selbst nebst Hrn. Rathsverwandten Schoeff entgegengenommen, wobei denn die messingenen Kronen ꝛc., so dabei vorhanden, geblieben und überdem zur Beihülfe der Reparatur Allergnädigst ein tausend Rubel schenkte, die auf Hohe Order von dem damaligen Hrn. Brigadier und Commandanten von der Kirche empfangen wurden.

Das Dach nebst Sparrenwerk war sehr schlecht und die Gewölbe in der Kirche wegen Feuchtigkeit zum Theil grün, auch sonst überall in schlechtem Stande. Wegen der 9 Glocken, so dabei vorhanden, war die Order, selbige wegzunehmen und an die Russische Kirche zu liefern.

Es wurde also zu Anfang des 1733. Jahres ein Begimm mit der Reparation der Kirche gemacht, auch von dem Magistrat und den Einwohnern eine freiwillige und reiche Collecte, auch zum Theil von den anfahrenden Schiffen dazu gesammelt, da es denn durch Gottes Gnade **Anno 1734** gegen Michaeli in Stand kam, und auf Michaelis-Tag selbigen Jahres zum ersten Male Gottesdienst darin gehalten wurde, so daß die Deutsche Gemeine die Hohe Gnade, so die Hochselige Kaiserin und große Monarchin [1]) dadurch der Stadt und den Einwohnern erwiesen, nicht genug preisen können und daß der barmherzige Gott Dero Herz dazu gelenket, daß das Wort Gottes rein und lauter darin gepredigt werde zu Seiner Ehre und der lieben Gemeine zur Erbauung um rechtschaffene Beter darin zu sein.

Inzwischen hat die hiesige Deutsche Gemeine von der Zeit, wo die Stadt überging, den Gottesdienst auf dem Rathhause im Vorsaal 23 Jahre, bis 1727, gehalten, da es aber sehr baufällig wurde und reparirt werden mußte, nachgehends unter der Börse bis 1734 gegen Michaelis 7 Jahre.

Der barmherzige Gott lasse uns fernerhin in der Kirche beständig sein und sein Ruhm mehr und mehr ausgebreitet werden!

Der Anfang mit der Reparation geschah, wie erwähnt, im Begimm von **Anno 1733** und zwar mit der Diele in der Kirche, von der großen Thüre an, in allen Gängen unter den Stühlen, und überall bis an den Altar, weil es sehr uneben und etwas gesunken war. Die Fliesen und Grabsteine wurden aufge-

1) Es darf nicht vergessen werden, daß der Bürgermeister Arps dieses im J. 1745 schrieb, die Kaiserin Anna war aber schon am 28. October 1740 gestorben.

Digitized by Google

nommen und die Diele ein Fuß, an einigen Stellen was mehr, erhoben, untergemauert und gerade gelegt, worunter sich viele gemauerte, ingleichen auch aus großen Steinen aufgerichtete Gräber, absonderlich in den 3 Gängen, vor und bis in den Schranken vom Altar, befanden, alle ledig, die auch so geblieben. Die großen Steine wurden wieder aufgelegt, wie man selbe gefunden, ob aber, wie vorher ein Jedes auf seine Stelle und Grab gelegt, wohin es gehört, ist unbekannt.

Es sind darunter diverse Steine mit Grabschriften. Unter den vier Reihen Stühlen sind gar wenige gemauerte Gräber, nur einige unter den Frauenstühlen an der Wand und unter den Frauen- und Mannesstühlen nach dem Altar hin, sonst aber waren die Frauen- und Mannsstühle unten mit Sand gefüllt, und blieben also, worin auch in vorigen Zeiten Leichen sind gelegt gewesen; deswegen alle vier Reihen Stühle so eingerichtet, daß wenn es gebühren sollte, noch die Leichen in der Kirche zu beerdigen, die Bänke bequem können gerückt und wieder hingesetzt werden.

Bei dem Altar sind an beiden Seiten unter der Diele Gewölbe. Das Eine hat seinen Eingang bei den Frauenfreibänken an der Seite, wo die Thür von der Kanzel ist, mit einer Treppe hinunterzugehen. Das Gewölbe ist ledig, mit einem kleinen Fenster nach der Gasse. Die Treppe wurde mit Holz versehen und mit Fliesensteinen belegt, doch so, daß man die Freibänke abziehen und die Steine aufnehmen kann, und wenn es nöthig wäre, darin kommen kann.

Das andere Gewölbe ist zur Seite von dem Altar unter den Schulknaben ihren Bänken, mit eben so einer Treppe nach unten zu gehen. Darin befindet sich viel Erde, welche nicht gerührt wurde. Die Treppe ist ebenso wie bei den andern mit Holz und Stein belegt, so daß man in beide Gewölbe, wenn es verlangt wird, bequem kommen kann. Es war zu sehen, daß Leichen vorhin darin müssen gelegen haben.

Die Taufstelle ist zwar an der Mauer befestigt, doch so, daß es im nöthigen Falle kann abgerückt werden. Mir däucht, soviel erinnerlich, daß darunter und nebenbei auch gemauerte Gräber seien.

Der Altar war früher dicht an der Mauer, so nun etwas abgesetzt und von neuem durch den Maler, als auch sonst renovirt worden.

Die Kanzel ganz neu gemacht.

Die Bänke, da sie mehrentheils sehr schlecht und unbrauchbar waren, wurden die meisten durch den Tischler neu gemacht, auch mit Farbe übergestrichen.

Digitized by Google

Alles, was sonst nöthig war in der Kirche, ein- und auswendig, verbessert, ingleichen durch den Maler die Zwiebogen und Pfeiler ꝛc. renovirt.

Das Dach in Stand gebracht, die Gewölbe oben verbessert.

Die Spitze oben von dem Thurm, so viel es sich wollte thun lassen, vor Nässe bewahrt, indem sie von der Bombardirung ein Vieles gelitten, sich auch nun schlecht befindet, und nothwendig einer neuen Spitze bedarf, anders zu besorgen, da es fernerhin so nicht wird bestehen können.

Die Reparation an der Kirche, nebst der Mauer um den Kirchhof zu verbessern, hat eine gute Summa und zwischen 4 bis 5 Tausend Rubel gekostet. Woher die Gelder geflossen, ist aus der Baurechnung zu sehen. Ich habe dermalen selbst als Präses vom Kirchenrath die Inspection darüber gehabt und nebst Hrn. Rathsverwandten Dietrich Schoeff auf die Reparation gesehen, da die Ausgaben gethan und Rechnung davon geführet, so bei der Kirche vorhanden, auch was dazu eingeflossen.

Von der Hochseligen Kaiserin Anna Iwanowna, Glorwürdigsten Andenkens, wurde damals die Orgel aus der gewesenen Deutschen Kirche, so viel davon vorhanden war, Allergnädigst der Stadt und Gemeine geschenkt, welches in einem gewölbten Packhaus unter der Börse nach der Marktseite verwahrt stand und ein Theil davon im Rathhause im Vorhause sich befindet.

In dem Gewölbe ist noch überdem Metall von Kronen auch sonsten vorhanden, so der Kirche gehört, und zu mehreren Kronen oder was sonst bei der Kirche nöthig sein möchte kann gebraucht werden.

Die Kronen, so jetzo in der Kirche hängen, wurden damals gebessert und die Arme daran complet gemacht.

Aus der gewesenen Deutschen Kirche wurde die Taufstelle, so von Eichenholz und vermalt, an unsere Kirche nebst einem marmornen Taufstein geliefert, da aber vorher eine neue Taufstelle bereits gemacht war, die der Englische Kaufmann Willberforce der Kirche geschenkt hatte, so wurde das Taufbecken aus der ehemaligen Deutschen Kirche oben auf den Boden in ein Abschauer gelegt.

Der Taufstein stehet unten in der Kammer an der Ecke. Dieses Alles melde ich der Kirche zur Nachricht, indem die Meisten, so bei der Reparation gearbeitet haben, bereits mit Tode abgegangen sind.

Was die Glocken, welche neun an der Zahl waren, anbetrifft, so sollten selbige nach der hohen Order weggenommen und an die Russische Kirche geliefert werden, nämlich 6, so in dem Nebenthurme, worunter auch die größte



Digitized by Google

war, und 3, so in dem steinernen Thurme hingen; da sie aber sehr beschwerlich und mit vielen Kosten abzunehmen waren, wir auch gerne bei der Kirche Glocken behalten wollten, so wurde eine allerunterthänigste Vorstellung und Bitte bei Ihro Kaiserlichen Majestät von dem Magistrat gethan, die drei Glocken, so in dem steinernen Thurme vorhanden, bei der Kirche Allergnädigst zu lassen.

Darauf folgte nach einiger Zeit eine Allergnädigste Resolution, daß die zwei größeren Glocken, so in dem steinernen Thurme vorhanden, bei der Kirche bleiben und der Deutschen Gemeine geschenkt werden sollten. Dieselben wiegen, wie darauf steht und darin gegossen, Schwedisch Metallgewicht, die große 14 Schiffpfund 6 Lispfund und 18 Pfund und die andere 7 Schiffpfund 3 Lispfund. Die übrigen 7 Glocken wurden nachdem an die Russische Kirche abgeliefert, worunter die allergrößte 21 Schiffpfund und einige Lispfund schwer war, die übrigen aber waren kleine. Hingegen wurden 2 Glocken, so der Magistrat vorher besorgt hatte, und so auf der Börse im Thurm hingen, an die Kirche gegeben und im Nebenthurme gehängt, so daß bei der Kirche nun in Allem 4 Glocken vorhanden. Der liebe Gott lasse alles zu Seiner Ehre gereichen!

Nach Uebergang der Stadt wurden, wie vorerwähnt, die Kirchen von den Leichen inwendig geleeret, wovon viele Familien in der Vorstadt, wo anjetzo der Bleichplatz ist und an des seligen Hrn. Poortens und meinen Garten und des Hrn. H. Peer Knoop seinen Garten liegt [1]), in die Erde gescharrt und folglich die Leichen daselbst beerdigt. Wie aber Anno 1710 den 14. Juli die Pest sich hier äußerte, durch eine Person, so aus dem Lager vor Riga gekommen, und leider bis Januar 1711 continuirte, so war man auf einen gewissen Platz, wo die Leichen komten beerdigt werden, bedacht, und nicht besser außerhalb der Stadt, als zu Ioala zu finden, woselbst mit Consens des damaligen Hrn. Commandanten ein Platz am Revier dazu eingenommen und von der Stadt umzäunt wurde. Die Leichen wurden daselbst von Allen und Jedem der Deutschen Gemeine bis Ausgang 1727 beerdigt. Selbiges Jahr wurde der Platz in der Stadt, wo vorhin des seligen Balzer Gerlachs Haus gestanden, weil Hospitalschulden darauf hafteten, zum Kirchhof eingenommen und mit einer Mauer umzogen. Von der Zeit an bis nun sind daselbst viele Leichen beerdigt, auch einige, die es verlangt, zu Ioala. Nach-

1) Diese Plätze, in der Narvaschen Vorstadt am Narova-Ufer belegen, bilden, entweder ganz oder zum Theil vereinigt, gegenwärtig den Park des Handelsherrn und Rathsherrn Alexander Bolton. Ab und zu werden noch jetzt hier Spuren von menschlichen Ueberresten gefunden.

Digitized by Google

gehends ist es auf dem Kirchhof der jetzigen Deutschen Kirche geschehen zum Theil, woselbst einige unter der Erde, ich auch für mich selbst zwei mit Stein gemauerte Gräber habe machen lassen, die oben mit Balken und Erde bedeckt sind. In der Kirche aber ist es nicht geschehen [1]), weil die Vorigen alle ausgebracht wurden.

In dem einen Pastorathause, so der Kirche gegenüber, hat der Hr. Pastor Bruiningk, der nicht weggesandt war, sondern bei der kleinen Gemeine hiergeblieben (worunter ich auch selbst mit meiner Familie war), bis Anno 1711 gewohnt, der als General-Superintendent nach Riga vocirt wurde und im Mai dahin reiste. Nach ihm hat ein Pastor der Deutschen Gemeine in dem Hause gewohnt, auch jetzt noch.

Das andere Pastorathaus wurde nach Wegsendung der Deutschen durch Russen bewohnt, da aber der Hochselige Kaiser und große Monarch Peter I., Glorwürdigen Andenkens, bei Zurückkunft der Einwohner aus Rußland die hohe Gnade hatte, Anno 1714 Befehl zu ertheilen, daß einem Jeden sein Haus und Platz sollte wieder eingeräumt werden, so wurde das andere Pastorathaus folglich der Stadt auch restituirt, und weil derzeit bei der Kirche oder Gemeine keine Kirchengelder waren, vom Magistrat repariret. Nachgehends hat ein Deutscher Prediger darin gewohnt. In demselben Hause pflegte vorhin der ältere und in dem anderen der jüngere zu wohnen, doch haben beide darin ihr Belieben. Die beiden Häuser wurden von der Kirche, nachdem sie in Stand gekommen, reparirt und unterhalten, nebst des Deutschen Küsters Haus, und wo die beiden Kirchenkerle wohnen, so mit der Kirche gehört.

Das Gut Penthof im Revalschen ist vor langen Jahren durch den seligen Bürgermeister Warnecke der Deutschen Kirche und Gemeine zur Beihülfe der Einkünfte vermacht [2]), so auch jährlich, was davon gekommen, vorhin in die Kirchencasse geflossen, bis Anno 1708, da die Einwohner weggesandt wurden. Nachgehends hat die hohe Krone bis 1725 [3]) disponirt und die Einkünfte gehoben, da aber bei der hohen Obrigkeit von dem Magistrat beständig und

1) Nämlich das Beerdigen der Leichen.

2) Nach dem im Narvaschen Magistrate befindlichen Privilegien-Buche ist diese Schenkung des Bürgermeisters Dirich Wernekes am 30. October 1652 von der Königin Christine von Schweden bestätigt worden. Die Original-Schenkungs-Urkunde, welche leider kein Datum trägt, befindet sich auch im Magistrat. Der Bürgermeister Dirich Wernekes sagt in diesem seinen Testamente, daß er diese Schenkung gemacht habe aus Dankbarkeit gegen Gott, der zur Zeit einer in Narva ausgebrochenen Pest ihn und sein ganzes Haus vor dem Untergange an dieser Seuche bewahret habe.

3) 1725 das Todesjahr Peters des Großen.

Digitized by Google

unterthänigſt um Reſtituirung des Gutes an die Deutſche Gemeine gebeten wurde, wurde der Stadt das Glück zu Theil, daß das Gut ſelbigen Jahres, 1725 den 25. Juni der Kirche wiedergegeben und von dem Revalſchen Gouvernement eingewieſen wurde, wie es dann nachgehends und gegenwärtig der Deutſchen Gemeine zum Beſten disponirt wird und verarrendiret worden, wovon die Arrende jährlich in die Kirchen-Caſſe fließet, welches, wie auch ſonſten auf alle Weiſe zu vermehren getrachtet. Der barmherzige Gott wolle ferner ſeinen Segen dazu geben, auf daß für die Kirche beſt möge geſorgt werden!

In der letzten Belagerung von **Anno 1704** waren die drei großen ſilbernen Leuchter, nebſt übrigem Silbergeſchirr, Bücher, Obligationen nebſt anderen Documenten, ſo der Deutſchen Kirche gehörig, in der Kirche theils unter dem Altar und anderwärts verwahrt, ſo bei Uebergang der Stadt in der Kirche gefunden und Alles weggenommen worden, nur bleibt ein großer, ein mittel und ein kleiner ſilberner Kelch übrig [1]). Wie ich nicht beſſer weiß, iſt ſolches bei den Paſtoren verwahrt geweſen. Damalen war bei der Gemeine Herr Magiſter Helwig und Hr. Paſtor Bruningk. Von allen den Sachen und Documenten hat man nachgehends nichts wieder bekommen, nur nach der Zeit von ungefähr ein Kirchenbuch von den Getauften, Copulationen und anderen Verrichtungen [2]). Noch ein Buch von ſelbem Inhalt hat ſich nicht gefunden. Die ſchwarzen Mäntel, Meßgewänder nebſt andern zur Zierde dienlichen Sachen, **item** Leichendecken, Todtenbahren gingen alle verloren.

Die Kirchenbibel, mit Silber beſchlagen, wurde nach Uebergang der Gemeine auf das Rathhaus geſchickt, bei Ablegung des Eides. Dieſe Bibel habe ich nachher renoviren und verbeſſern laſſen [3]).

Was ſich ſonſt mehr anjetzo bei der Kirche befindet, iſt nachgehends durch chriſtliche Herzen gegeben. Der Höchſte vermehre es ferner in Segen!

Bei Einbauung der vorher geweſenen Schwediſchen, nun aber Deutſchen Kirche, war die Kanzel darin vorhanden, ſtehend an der Wand, wo die Frauenſtühle ſich befinden, da ſie aber abgenommen und verbeſſert werden ſollte,

---

1) Von dieſen drei Kelchen ſind die beiden kleinen nicht aufzufinden, was aber den großen anbetrifft, ſo exiſtirt er vielleicht noch in dieſem Augenblick, denn die Deutſche St. Johannis-Kirche beſitzt einen großen, ſilbernen vergoldeten Kelch, welcher ſehr alt zu ſein ſcheint. Dieſer Kelch und eine ebenfalls ſehr alte ſilberne Abendmahlskanne, auf welchen eingravirt ſteht: „der teutſchen Kirche zu Narva gehörig", werden gegenwärtig zu Haus-Communionen gebraucht.

2) Dieſes Kirchenbuch wird noch jetzt in der Deutſchen St. Johannis-Kirche aufbewahrt.

3) Dieſe Bibel ſteht noch gegenwärtig auf dem Altar der St. Johannis-Kirche.

Digitized by Google

war die Krone und das Uebrige theils in Stücken und fast nicht zu repariren, wollte sich auch an den Pfeiler, wo die Kanzel jetzt steht, nicht fügen, daher, was davon noch vorhanden, in der Kirche auf dem Boden und in der oberen Kammer verwahrt sein wird.

Da ich selbst in der ersten und zweiten Belagerung, auch bei Uebergang der Stadt hier gegenwärtig gewesen, und **Anno** 1711 von der hohen Obrigkeit im Magistrate verordnet wurde, so sind mir die Umstände wie vorerwähnt, und selbst beigewohnt, bekannt, welches zur Nachricht auffetzen wollen.

So geschehen in Narva den 3. Mai **Anno** 1745.

Gerhard Hinrich Arps,
Bürgermeister hieselbst.

1733 u. 1734. Als, wie oben beschrieben, im J. 1733 die ehemalige Schwedische Dom-Kirche, welche vom 15. August 1704 bis zum Petri-Pauli-Tage 1708 von den Russen benutzt und durch diese dem heiligen Alexander Newsky gewidmet worden war, durch die Gnade der Kaiserin Anna Iwanowna der Deutschen Gemeine in Narva übergeben wurde, ward der in derselben aufgerichtete **Иконостасъ** (eine mit Heiligenbildern verzierte Scheidewand zwischen dem Allerheiligsten und dem übrigen Theil der Kirche) von seinen Erbauern, den Russen, herausgenommen und nach der gegenwärtigen Russischen Kathedrale **Спасо-преображенія** (die ehemalige Deutsche Kirche) gebracht [1]). Zu gleicher Zeit, nämlich **Anno** 1733, wurde auf der Anhöhe, wo gegenwärtig die Iwangorodsche Vorstadt liegt, für die in Narva stehenden Truppen eine hölzerne Kirche erbaut, die den Namen „**Христорождественская**“ bekam und diese neu aufgeführte Kirche bekam den **Престолъ** (Altartisch), der in der zur Russischen Kirche umgewandelt gewesenen, ehemaligen Schwedischen Kirche gestanden hatte [2]).

1734 am 1. März verarrendirte Anna Regina Cramer ihr Gut Joala an ihren Bruder Friedrich Cramer und an den Kaufmann William Wilberforce [3]).

---

1) Hier steht dieser **Иконостасъ** noch gegenwärtig zur Seite.

2) Als im J. 1851 diese **Христорождественская** Kirche wegen Baufälligkeit abgebrochen wurde, ward nach dem Gebrauch der Griechischen Kirche der **Престолъ** (Altartisch) verbrannt und die Asche aufs Wasser gestreut. Auf eben derselben Stelle, wo die alte hölzerne Kirche gestanden hatte, ließ der Narbasche Kaufmann Pawel Orlow auf seine Kosten eine neue steinerne Kirche zum **Святитель и чудотворецъ Николай** aufführen. Der Grundstein zu dieser neuen Kirche wurde am 6. Juni 1852 gelegt und die Einweihung der Kirche fand im Mai 1854 statt.

3) Ich habe schon beim J. 1701 über Anna Regina Cramer genauere Mittheilung gemacht (S. 226). Dort hieß es auch, daß sie, die bei der Kaiserin Catharina I. in hohen Gnaden stand, von der

Digitized by Google

1736 ist der Holzhandel auf ein gewisses Quantum bestimmt und den Mühleninhabern 42,000, der Kaufmannschaft aber 122,000 Tannen- und Gränenstämme, außer den Windfällen, zugestanden, und zu diesem Handel 29 Personen des Holzhandels bestimmt. (Manuscript des Bürgermeisters Krompein.)

1741 am 25. November wurde der auf der Spitze des Börsenthurms stehende Mercur durch einen Sturm abgebrochen und auf den Marktplatz geworfen, im J. 1742 aber wieder aufgerichtet. Bei dieser Gelegenheit wurde eine Denkschrift in die unter dem Mercur befindliche Kugel hineingelegt, welche wie folgt lautet:

Erschrick nicht furchtsam über den fürchterlichen Fall eines geflügelten Bildes. Es war der vergoldete Mercurius, so den 25. November 1741 des Nachts nicht freiwillig mit seinen leichten Flügeln von dem hiesigen Stadt-Börsen-Thurme geflogen, sondern durch einen Sturm vom Thurme wider seinen Willen auf den Markt geworfen. Er machte durch seinen Fall die alte Regul nicht zur Lüge, sondern wieder neu, daß Niemand eher fliegen soll, bis ihm die Federn gewachsen. Hieran nimm ein Exempel und laß Dir seinen Fall zur Lehre dienen, denn gute Lehren, die in Wahrheit Nutzen schaffen, muß man ehren. Lobe deswegen unsern Mercurium und lästere ihn nicht, weil er mehr Gutes als Böses an sich hat. Er war ein accurater Windzeiger und Compas. Er wußte auf's genaueste, wo Osten, Westen, Süden und Norden, er wies, wenn der Eurus, Zephyrus, Boreas, Auster, Caurus, Notus, Vulturnus und Africa wehete und hatte doch niemals von der Phenomatica was gehört. Er schwebte und drehte sich unermüdet, jedoch ohne Leben mit einer rühmlichen Geschwindigkeit. Ob er sich gleich selbst nicht zu regieren wußte, so blieb er doch unsträflich in nemlicher Bewegung und in einer regelmäßigen Ordnung unordentlich und in der beständigen Bewegung unbeweglich und unbeständig. Hierin besteht aber seine Haupttugend und Lager zugleich, welches ihn dem Lucifer gleich machte, denn er war nie geboren, konnte also auch nimmermehr sterben, wohl aber fallen und eben dieses zeiget seine Ohnmacht und Unvollkommenheit an. Doch ward der Ohnmächtige wieder mächtig, daß er sein voriges Amt vollkommen wieder verwalten konnte, als ihn Ein HochEdler Rath der Kaiserlichen Stadt Narva zur neuen Zierde des hie-

Kaiserin mit einem Landgute im „Rigischen" beschenkt worden war. Dieses Gut war also kein anderes als Joala bei Narva, denn die Benennung „Rigischen" war wol von dem Berichterstatter Jacob v. Stählin im allgemeinen Sinne dem ganzen Landstriche der Ostsee-Provinzen beigelegt worden.

Digitized by Google

ſigen Stadt-Börſenthurms **Anno 1742** den .... Jn .... wieder an ſeine alte Stelle durch den neuen Zimmermeiſter Namens Winterſtein, der ſein Probeſtück daran beweiſen ſollte, glücklich erhöhen ließ. Lies dieſes mein Leſer, daß Du nachdenken kannſt. Denke nach wenn Du nicht mehr lieſeſt: wie wenig wir mit unſerm eignen Vermögen etwas Gutes thun können, wenn uns nicht geholfen wird. Mercurius verpflichtet ſich indeſſen der Verſorger Derjenigen, ſo ihn nach dem Falle wieder aufgeholfen, ſtets dankbarlichſt eingedenk zu bleiben. Hierbei wird dem geliebten Leſer, welches ihm nicht anders als lieb ſein kann, noch zu erkennen gegeben, daß um eben dieſe Zeit die AllerDurchlauchtigſte, Großmächtigſte Kaiſerin und Große Frau Eliſabeth die Erſte, Selbſthalterin von ganz Rußland, das gnädige Scepter über uns führte und daß auf Hochgedachten Kaiſerlichen Majeſtät hohen Befehl das Commando über dieſe Feſtung dem Herren Brigadier von Eilers anvertraut war. Jm hieſigen Rathsſtuhle ſaßen [1]): Ernſt Fried. Krompein, als Juſtizbürgermeiſter, Gerhard Hinrich Arps, als Commerz- und Polizeibürgermeiſter und als Rathsherren, die Herren Franc, Wibbelmann, Schoeff, Hoffmann, Schröer, Törne, Sutthoff und Hertwich. Das ehrwürdige Conſiſtorium beſtand aus den Paſtores Caspar Matthias Rodde und Joh. Andr. Hartkop, Paſtores an der Deutſchen St. Johannis-Kirche, Johann Gouvinius, Paſtor an der Schwediſch-Finniſchen St. Michaelis-Kirche. Schließlich indeſſen wünſchen wir Alleſammt von Herzen, daß dieſer von ſeinem Fall wieder aufgerichtete Mercurius, der nur erſt ſeit **Anno 1699** ſich um dieſes Thurmes Spitze fröhlich geſchwungen, fernerhin noch lange lange nach uns bei, Gott gebe, beſtändigem Flor der hieſigen Negoce, Ruhe, Friede und Aufnahme der Stadt Narva ſein unruhiges Amt in einer ruhmhaften Bewegung, wozu er verordnet, ohne Fall immerhin unverrückt verrichten möge.

**Fiat** [1]).

1742 wurde die Stadt Narva von Jhro Majeſtät der Kaiſerin Eliſabeth Petrowna durch eine am 27. October 1742 in Moskau Höchſteigenhändig unterzeichnete Beſtätigung der Stadt-Privilegien, welche im Magiſtrat aufbewahrt wird, beglückt.

---

1) Jn dem Concept, von welchem die obige Copie genommen iſt, ſind weder die Glieder des Rathes noch die Prediger genannt. Die obenangeführten Namen, die in der in der Kugel niedergelegten Denkſchrift angeführt ſind, ſind aus anderen Quellen entnommen. Ueberhaupt iſt das Concept zur obenſtehenden Denkſchrift ſo flüchtig geſchrieben und es ſind in demſelben ſo viele ausgeſtrichene und veränderte Stellen, daß es wol möglich iſt, daß die obige Copie nicht als eine ganz getreue zu betrachten iſt.

Digitized by Google

1743 am 24. December schenkte Ihro Majestät die Kaiserin Elisabeth Petrowna ihrem General en chef, dem Grafen von Divier das Gut Joala [1]).

1744 passirte Ihre Majestät die Kaiserin Elisabeth Petrowna durch Narva.

1744 am 29. Mai ist die im Schlosse Iwangorod erbaute Russische Kirche **успенія пресвятыя Богородицы** fertig geworden und durch den Hochwürdigen Stephan, Bischof von Pskow und Narva, eingeweiht worden.

1745 wurde die über die Narova führende stehende Brücke durch den Stadtbaumeister Rickers neugebaut. Die erste stehende Brücke war nicht lange vor Eroberung der Stadt von einem geschickten Baumeister, Namens David Künstler, dem Erbauer der Börse, erbaut worden.

1745 wurde, wie aus einer Mittheilung des damaligen Rathsherrn Frank v. Frankenberg bekannt, der obere Theil der Dunkelpforte wegen Baufälligkeit abgebrochen, und ein in derselben eingemauert gewesener Stein mit dem alten Stadtwappen herausgenommen. Dieser Stein, von welchem ich bei der Periode der heermeisterlichen Regierung eine Abbildung gegeben habe (S. 17), ist, wie aus dem Rathsprotokolle vom 13. Juni hervorgeht, unter der Börse in einem Schauer, wo die Brandgeräthschaften standen, in Verwahrung genommen, ist aber leider später durch unerfahrene Baulente zerschlagen und an einer unbekannten Stelle vermauert worden.

1746 im Juli wurde die Stadt Narva durch einen zweimaligen Besuch Ihrer Majestät der Kaiserin Elisabeth Petrowna beglückt, bei welcher Gelegenheit von Seiten des Magistrats und der Einwohner große Feierlichkeiten veranstaltet worden waren, von denen eine genaue Beschreibung enthalten ist in dem Anfange zum Rathhausprotokolle vom J. 1746. Es lautet daselbst wie folgt: Nachdem die hocherfreuliche Nachricht am 5. Juli 1746 einlief, daß unsere allertheuerste Landesmutter mit Dero Höchsten Gegenwart die Stadt zu beglücken geruhen wollten, erging des Magistrats und der Bürgerschaft einziges Bemühen dahin, Dieselben nach Würden, wie es die Umstände leiden wollten, in aller Unterthänigkeit zu empfangen, dahero der Magistrat in der Stadt allerlei höchstnöthige Anstalten ordnete.

Es machte also die Bürger-Compagnie zu Pferde den Anfang und ritten Vormittags um 9 Uhr in einer egalen Montur mit Equipage, außer deren Officiere, welche dabei stark galonirt und statt rother Plumen weiße trugen,

1) Da, wie wir gesehen haben, das Gut Joala im J. 1734 im Besitz von Anna Regina Cramer war (S. 293), so muß man annehmen, daß sie dasselbe der hohen Krone verkauft habe.

Digitized by Google

Ihro Majestät voraus entgegen. Der Magistrat folgte mit 9 Kutschen und postirten sich 4 Werste von der Stadt. Die übrigen Bürger, sowol Kaufmanns- als Handwerkstandes rangirten sich in einer Reihe und erwarteten solcher Gestalt die Hohe Ankunft mit sehnlichem Verlangen.

Abends gegen 10 Uhr wurde unser innigster Wunsch erfüllt. Ihro Kaiserliche Majestät trafen mit Dero ganzer Hohen Kaiserlichen Familie glücklich allda ein und nachdem Höchst Dieselben mit einem freudigen Zurufe „Es lebe Ihro Majestät" mit dreimaligem „Vivat!" bewillkommnet waren, zog die hohe Suite unter Trompeten- und Paukenschall der Bürgergarde zu Pferde, welche in bester Ordnung vor Ihro Kaiserlichen Majestät Carosse herritt, ingleichem unter beständigem Läuten aller Glocken und dreimaliger Abfeuerung aller Kanonen von den Wällen, nach der Stadt.

Bei der rothen Pforte ward die hohe Herrschaft von dem hiesigen Commandanten und Obristen Baron von Stein bewillkommnet.

Vor der Wasserpforte, da Ihro Majestät vorher aus der Carosse getreten waren und zu Fuß über die Brücke gingen, ward sie von der Russischen Geistlichkeit gewöhnlicher Weise bewillkommnet. Ihro Majestät stiegen darauf wieder in die Carosse und fuhren zwischen dem paradirenden, auf beiden Seiten aufgestellten Garnison-Regimente und unter dem Zulauf vieler Einwohner nach dem Schloß, allwo sie bei dem Aussteigen sowol von dem hiesigen Hrn. Commandanten, als auch vom Magistrat auf's Sommisseste empfangen und bis an den Vorsaal begleitet wurden.

Der Magistrat bekam sogleich die gnädige Erlaubniß näher zu treten, da denn der Hr. Justiz-Bürgermeister Krompein im Namen des Magistrats und der Bürgerschaft eine wohlgefaßte Rede an Ihro Kaiserliche Majestät ablegte, welche Ihro Majestät Sich nicht allein Allergnädigst gefallen, sondern auch durch Seine Excellenz den Hrn. Grafen Lestoq solchergestalt beantworten ließen:

„Es sei Ihro Majestät lieb, sie hofften der Magistrat und die Stadt „würden in der schuldigen Pflicht und Treue beständig verharren, wo„gegen sie den Magistrat und der Stadt alle Huld und Gnade ver„sicherten", und wurden darauf von Seiner Hochgräflichen Excellenz näher zu Ihro Kaiserlichen Majestät zum Handkuß geführet.

Nachdem dieses geschehen, trat die hiesige Geistlichkeit hinzu und als der jüngere Hr. Pastor von der Deutschen Kirche im Namen Aller ebenfalls eine Deutsche Rede gehalten hatte, wurden sie gleichfalls zum Handkuß admittiret.



Digitized by Google

Endlich erschien auf Ihro Majestät Allergnädigst gegebene Ordre die Bürger-Cavallerie, sowol Officiere als Gemeine und genossen gleich den Vorigen die Hohe Gnade Ihro Kaiserlichen Majestät die Hand zu küssen, welches auch, nachdem Ihro Kaiserliche Majestät in das andere Zimmer getreten war, bei Beiderseits Kaiserlichen Hoheiten geschah.

Mittlerweilen, da Ihro Kaiserlichen Majestät sich zur Tafel verfügt hatten, ward die ganze Stadt durchgängig illuminirt, worunter einige nette Devisen zu sehen waren.

Nach aufgehobener Tafel gefiel es Ihro Kaiserlichen Majestät nahe bei der Stadt unter Gezelten zuzubringen und dieselbe Nacht zu campiren, und fuhren mit brennenden Fackeln die Burgstraße, die wie alle Gassen, sowol in der Alt- als Neustadt, mit hellen Pyramiden und dazwischen gepflanzten grünen Bäumen besetzt war, hierauf über den Markt durch die zu Deren Ankunft neu erbaute Ehrenpforte, an welcher große Pyramiden, mit vielen Lampen besetzt, aufgerichtet waren. Allda hatte sich der Magistrat sammt der Bürgerschaft versammelt, unter Singen und Musiciren der hiesigen Stadtjugend, welche alle in weißen Hemden gekleidet und mit Bändern und Kränzen gezieret waren und rangiret standen. Und so ging der Zug durch die Neustadt nach dem Lager [1]).

Den Tag darauf, als am Sonntag früh hatten wir abermals das unvergleichliche Glück unsere Allergnädigste Souveraine bei uns zu sehen, indem HöchstDieselbe aus dem Lager durch die Ehrenpforte, wo der Magistrat gegenwärtig und die Bürgercompagnie auf beiden Seiten sich gestellet, und in Ermangelung derer Pferde, welche zu Ihrer Kaiserlichen Majestät Diensten in's Lager gesandt waren, mit entblößten Degen paradirte unter Trompeten- und Paukenschall und abermaligem Musiciren der Stadtjugend, die zugleich Blumen streuten, Sich in die Griechische Kirche erhoben und allda auf das Devoteste dem Gottesdienst beiwohnten.

Hier äußerte sich wiederum Deroselben Höchst ruhmreiche Milde und Gnade besonders, denn nachdem sich des Magistrats und anderer Bürger Frauen und Jungfrauen in gedachter Kirche in einer Reihe aufgestellt hatten und Ihro Kaiserlichen Majestät im Herausgehen die Hand und den Kleidessaum in tiefster Beugung küßten, begnadigte Ihro Majestät eine Jede mit einem Kusse, welche preiswürdige Tendresse Einer so Großen Kaiserin und Allergnädigsten Landes-

1) Auf Röteberg.

Digitized by Google

mutter, auch von unsern Nachkommen zur Aufmunterung wahrer Ehrfurcht und Treue in allertiefster Demuth stets soll verehret, und so lange Narva steht, nimmermehr in Vergessenheit kommen soll. Ihro Kaiserliche Majestät stiegen darauf in Begleitung der Hohen in Ihre Carosse und fuhren wieder nach dem Lager. Inzwischen verblieben Ihro Kaiserlichen Hoheiten, der Großfürst und die Großfürstin, ingleichem des Prinzen August Durchlauchten, den Mittag allhier auf dem Schlosse, und nachdem Sie gespeiset und in Begleitung der übrigen Hof-Cavaliere das Zeughaus in Hohen Augenschein genommen, folgten Dieselben Ihro Kaiserlichen Majestät gegen 5 Uhr Nachmittags und setzten den Abend noch Ihre Reise unter Kanoniren von den Stadtwällen nach Reval fort.

Inzwischen den 27. und 28. Juli Nachts um halb zwei Uhr wurden wir auf's Neue mit Ihro Kaiserlichen Majestät Allerhöchster Gegenwart beehrt, und weil Höchst Dieselben nur in der Stille die Stadt zu passiren expreß beliebten und verordnet, wurden keine anderen Anstalten vorgekehret, als daß von dem Kaiserthor ab durch die Neustadt, ferner durch die Dunkel-Pforte [1]), Altstadt, Ehrenpforte und Burggasse, bis an das Schloß hinan, lauter grüne Bäume, so mit Blumen ausgezieret, und die Straßen ebenfalls mit Blumen bestreut, auf beiden Seiten der Gassen, mit dazwischen gestellten Pyramiden und wohl angebrachten und sauber gemalten sinnreichen Inventionen über den Portalen und Treppen verschiedener Häuser gesetzt waren. Der ganze Markt, sowol das Rathhaus, Ehrenpforte, Börse, als auch andere umherstehende Häuser waren mit Devisen und Lampen aufs Schönste illuminirt, die Nebengassen zeigten ebenfalls viele schöne und wohlgerathene Emblemata. Ueberhaupt die ganze Stadt war so erleuchtet, daß dergleichen in Narva nicht gesehen worden ist. Welches sich denn auch unsere Allertheuerste Landesmutter solcher Gestalt Allergnädigst gefallen ließ, daß Höchst Dieselbe mit Dero Suite ganz langsam über den Markt durch die Ehrenpforte zog, wo sich der Magistrat in Corpore nebst der Bürgerschaft befand, unter wiederholtem Singen der Stadtkinder und Schall der Waldhörner und anderer Instrumental-Musik.

Bei der Wasserpforte standen von dem Hrn. Commandanten Baron v. Stein Grenadiere und Soldaten von dem hiesigen Garnison-Regimente aufgestellt, welche brennende Fackeln trugen und Ihro Majestät, da Höchst Dieselben

1) Worunter die ehemalige alte, die Alt- und Neustadt verbindende Dunkel-Pforte verstanden ist.

Digitized by Google

durch die Wasserpforte gefahren waren, über die lange Brücke [1]) auf beiden Seiten begleiten mußten. Worauf Ihro Majestät mit Dero Hohem Gefolge, zu dem auf der Ingermannländischen Seite, 2 Werst von der Stadt aufgeschlagenen Gezelten eileten, um die übrige Zeit der Nacht allda auszuruhen.

Den 28. Juli brachen Höchst Dieselben nebst Beiderseits Kaiserlichen Hoheiten, ingleichem des Prinzen August Hochfürstliche Durchlaucht und mit der ganzen Suite Vormittags um 11 Uhr auf und setzten die Reise unter Geleitung des HOECHSTEN und treugemeintesten herzlichen inbrünstigen Wünschen der hiesigen Einwohner glücklich nach St. Petersburg fort [2]).

1747 am 23. April ist diese Stadt mit einer starken Feuersbrunst heimgesucht worden, indem das Feuer Mittags Glock 12 in des Wägers Stollens Hause ausgekommen, da dann bei starkem Winde 9 große Häuser nebst dem Thurme und Deutschen Kirchendach gänzlich in die Asche gelegt worden, das Feuer auch bis nachher 4 Tage geglimmt. (Rathsprotokoll v. 24. April 1747.)

Im August wurden in einer Nacht durch einen Sturm mit West-Nord-West-Wind 27 Schiffe und darunter 23 ausländische an's Land getrieben, nämlich: 5 Englische, 15 Holländische, beiderseits beladen und 1 Holländisches unbeladen, 2 Holländische zerscheiterten ganz. Das 17. Holländische Schiff (die sämmtlich 14 bis 15 Fuß tief gingen) kam über die Bank, auf welcher damals nie mehr als 9 Fuß Wasser war. Dem 18. Holländischen Schiffe glückte es über die Bank ins Revier zu kommen, und dies war unter Allen das Einzige, so in folgendem Jahre aus Narva wieder nach Holland segeln konnte. Auf allen diesen Schiffen gingen 54 Russen und 52 Ausländer, unter den letzteren zwei Holländische Schiffscapitains, verloren. Der Wind war so außerordentlich stark und widrig, daß man wegen des häufigen Sandes, der einem in die Augen geworfen wurde, weder die Augen aufheben, noch dem Winde entgegen zu gehen vermochte. Dies machte das Ausgehen der Lotsenboote und das Retten unmöglich. (Hupel Th. 2 Anhang p. 391.)

In Folge dieses Unglücks fing man an, ernstliche Mittel zur Verbesserung des Fahrwassers anzuordnen. Vom J. 1748 an wurde zur Herbeischaffung der Geldmittel in den Häfen von Cronstadt, Archangel, Wyburg und Narva

1) Hiermit ist die während des Umbaus der stehenden Brücke aufgeführte Ponton-Brücke gemeint, denn der Umbau der stehenden Brücke war 1745 in Angriff genommen.

2) Der Narvasche Bürger Jacob Kühlewein besitzt mehrere vom Rathsherrn Frank v. Frankenberg gezeichnete Bilder, welche den Einzug der Kaiserin Elisabeth in Narva und die in dieser Veranlassung veranstalteten Illuminationen ꝛc. darstellen.

Digitized by Google

von den Englischen und Holländischen Schiffen eine Abgabe von $4^3/_4$ Kopeken per Last erhoben und von dem damaligen Staatscomptoir zu jenem Behufe einkassirt. (Aus einem Aufsatz des im J. 1853 verstorbenen Justiz-Bürgermeisters von Narva Johann Koehler).

1753 bekam die Deutsche St. Johannis-Kirche in Stelle ihrer in der Feuersbrunst vom 23. April 1747 zusammengeschmolzenen Glocken zwei neue schöne Glocken, welche in Lübeck gegossen worden sind. Auf der großen Glocke, welche 19 Schiffpfund 19 Lispfund 4 Pfund wiegt, ist in erhabener Schrift zu lesen:

**Campana Anno MDCCXLVII Die XXIV Aprilis infelici Incendio ad Cineres Redacta Tandem Anno MDCCLIII Die De Novo fvsa Et ad Vsvm Ecclesiae Germanicae RestavRata** [1]). Johann Heinrich Armowitz hat mich gegossen durch das Feuer bin ich geflossen den 17. Maivs in Lübeck.

Auf der kleineren Glocke, welche 5 Schiffpfund 13 Lispfund 5 Pfund wieget, ist in erhabener Schrift zu lesen:

Die Deutsche Kirche in Narva gehorch, Mein Gott gedenke Meines in Besten. Johann Heinrich Armowitz hat mich gegossen den 28. Julius in Lübeck Anno 1753.

1753 bekam die Deutsche St. Johannis-Kirche von dem Bürgermeister Jochim Johann Sutthoff einen großen messingenen Kronleuchter geschenkt, auf welchen eingravirt steht:

Opfere Gott Dank und bezahle dem Höchsten dein Gelübde. Psalm 50, V. 14. Verehrt von Jochim Johann Sutthoff [2]) den 12. Mai 1753.

1754 am 23. Januar verkauften die Erben des Grafen v. Divier das diesem, ihrem Vater im J. 1743 durch die Kaiserin Elisabeth geschenkte Gut Joala an den Narvaschen Bürgermeister Peter Götte.

1755—1760. Während dieser 6 Jahre war die Ausfuhr von Holz aus Narva verboten, als wodurch die Holländer abgewöhnt und veranlaßt wurden andere Oerter zu suchen, wo sie das Holz ebenso wohlfeil und gut bekamen.

1761 wurde nach den obenerwähnten 6 kummervollen Jahren der Holzhandel wieder freigegeben.

1762 am 7. Januar reiste eine Deputation des Narvaschen Magistrats

---

1) Im J. 1747 am 24. April durch einen unglücklichen Brand in den Schutt geschleudert, endlich im Jahre 1753 umgegossen und zum Gebrauche für die Deutsche Kirche wieder hergestellt.

2) Dieser Kronleuchter hängt im Mittelgange, vom Altar aus der Erste.

Digitized by Google

und der Narvaschen Bürgerschaft Kaufmannstandes nach St. Petersburg ab, um der Beerdigung der am 25. December 1761 entschlafenen Kaiserin Elisabeth beizuwohnen, zugleich aber auch um dem Kaiser Peter III. wegen glücklicher Besteigung des Kaiserlich-Russischen Thrones die unterthänigste Gratulation darzubringen. Einer dieser Deputation hat über die bei dem Kaiserlichen Hofe gehabten Audienzen und überhaupt über den Aufenthalt in St. Petersburg einen Bericht niedergeschrieben, welcher wie folgt lautet:

Nachdem ich den 8. Januar 1762 in St. Petersburg angelangt und die übrigen Condeputati von hier, als: der Hr. Rathsherr Arps, die HH. Carl Kastens, Seidler, Kjölberg und Carl Joh. Sutthoff bereits alldort eingetroffen, ist zuvörderst, weil wir die ersten angekommenen Deputirten von den conquerirten Städten und Provinzen waren, unsere erste Besorgung gewesen, hier und da zu vernehmen, ob und wann wir Allergnädigste Audienz bei Hofe erlangen könnten; so sind wir endlich an Seine Excellenz den Hrn. General-Procureur Glebow gewiesen worden, der uns den 20. Januar, an einem Sonntage, da wir unsere Aufwartung des Morgens bei ihn machten, auch sogleich um 11 Uhr desselben Tages nach Hofe zu kommen und auf ihn zu warten beschied, da er dann uns weitere Ordre ertheilen wollte. Wie er nun daselbst auch erschien, befahl er uns in einem von den Vorzimmern stehen zu bleiben und das Uebrige zu gegenwärtigen, und als nach einer Weile der Kaiser nebst der Hohen Kaiserlichen Familie durchpassirte um nach der Hof-Capelle zu gehen, wurden wir Beiden Kaiserlichen Majestäten von dem Hrn. General-Procureuren Glebow mit den Worten präsentirt: „Dies sind die Narvaschen Deputirten". Worauf wir sogleich beim Kaiser und bei der Kaiserin zum Handkuß gelangten, und hielt ich folgende allerunterthänigste Anrede:

P. P.

„Ew. Kaiserlichen Majestät getreueste Stadt Narva bezeuget durch gegenwärtige Abgeordnete ihr allerdeh- und wehmüthigstes Beileid über das höchstbetrübte Ableben unserer Allergnädigsten Monarchin und Landesmutter Elisabeth Petrowna, Höchstseligen und Glorwürdigsten Andenkens. Es stattet aber Ew. Kaiserlichen Majestät selbe getreue Stadt zugleich ihren allerunterthänigsten, freudigsten Glückwunsch ab zur glücklichen Besteigung des Russisch-Kaiserlichen Erbgroßväterlichen Throns. Der Allmächtige Gott segne Ew. Kaiserlichen Majestäten! Er verleihe Allerhöchst Denselben langes Leben, höchstbeglückte Regierung und alles Hohe Kaiserliche Wohlsein! Ew. Kaiserlichen Majestäten

Digitized by Google

getreueste Stadt Narva danket hienächst in allertiefster Unterthänigkeit für alle bisherige genossene große Gnade und bei der Huldigung noch von neuem erhaltene große Gnadenversicherung, und bittet durch uns fußfälligst, sie und ihre sämmtlichen Einwohner fernerhin mit Allergnädigsten Augen anzusehen, sich ihrer landesväterlich zu erbarmen und durch Allerhuldreichste Beförderung ihres Wohls und Aufnahme von neuem zu beleben. Worauf zu Ew. Kaiserlichen Majestäten Huld und Gnade sich gegenwärtige Abgeordnete in allertiefster Demuth empfehlen".

Nachdem Beide Kaiserlichen Majestäten dieses gnädigst angehört, hatten wir das Glück aus des Kaisers eigenem hohen Munde zur Antwort zu vernehmen: „Ich habe bereits der Stadt Narva gedacht und werde auch selbiger noch fernerhin eingedenk sein, und commitire ich hiemit dem Hrn. General-Procureur Glebow sich ihrer Sache bestens anzunehmen".

Wie nun der Kaiser hierauf wegging, rief der Hr. General-Procureur Glebow uns Narvischen Deputirten noch zu: wir sollten Morgens um 11 Uhr wieder bei Hofe erscheinen, da wir dann bei Ihro Kaiserlichen Hoheit dem Großfürsten Audienz erhalten sollten, er habe schon deshalb mit dem Hrn. Oberhofmeister Panin geredet.

Den andern Morgen, als den 21. ejusd., um die gesetzte Zeit verfügten wir uns wieder nach Hofe und kamen auch nach einer kleinen Weile gleich zur Audienz bei Seiner Kaiserlichen Hoheit dem Großfürsten Paul Petrowitsch, welcher in einem Zimmer etwas über die Mitte stand und neben ihm linker Hand der Hr. Oberhofmeister Panin, und hinter dem Großfürsten ein junger Cavalier, alle in schwarzer Trauerkleidung. Worauf ich folgende Anrede an Seine Kaiserliche Hoheit hielt:

P. P.

„Ew. Kaiserlichen Hoheit condoliren gegenwärtige Abgeordnete der Kaiserlichen getreuen Stadt Narva von Grund des Herzens wegen des schmerzlichen Verlustes HöchstDeroselben hochgeliebten Groß-Tante, unserer im Leben gewesenen Allergnädigsten Monarchin und Kaiserin. Ew. Kaiserlichen Hoheit gratuliren wir aber zugleich in aller Unterthänigkeit und mit innigsten Freuden zu der glücklichen Gelangung auf den Russischen Kaiserlichen Thron HöchstDeroselben glorwürdigen Herrn Vaters, Kaisers und Selbstherrschers aller Reußen Peter's III. Der Allmächtige Gott segne Ew. Kaiserliche Hoheit und lasse HöchstDieselben als einen vortrefflichen Zweig eines großen und hocherhabenen

Digitized by Google

Stammes dereinſten die herrlichſten Früchte bringen zum Beſten des ganzen Ruſſiſchen Reichs!

Zu Ew. Kaiſerlichen Hoheit Huld und Gnaden empfehlen ſich die getreue Stadt Narva und deren gegenwärtige Abgeordnete allerſubmiſſeſt".

Dieſes beantwortete der Hr. Oberhofmeiſter Panin mit den Worten: „Daß Ihro Kaiſerliche Hoheit der Stadt Narva allezeit würde in Gnaden zugethan verbleiben". Worauf wir zum Handkuß gelangten, und indem ſolches von uns geſchah, küßte Ihro Kaiſerliche Hoheit einen Jeden von uns auf die Wange. Nachdem wir nun noch etwas verweilet, und mit dem Hrn. Oberhofmeiſter Panin ein und anderes von den hohen und vortrefflichen Eigenſchaften Ihro Kaiſerlichen Hoheit in ihrem zarten Alter geredet, wurden wir gnädigſt entlaſſen.

Die nächſtfolgenden Tage machten wir unſere Aufwartung bei einigen hohen Herrſchaften, als bei Seiner Durchlaucht dem Fürſten und General-Feldmarſchall Trubetzkoy und bei Seiner Excellenz dem Hrn. General-Procureur Glebow ꝛc. und ſtatteten unſere ergebenſten Dankſagungen ab für die gnädigſt verſchaffte Audienz bei Hofe. Nach dieſem machten wir ſechs Narv'ſche Deputirte unter einander ab, daß nur vier von uns, nämlich ich, Hr. Rathsverwandter Arps, Carl Caſtens und Carl Joachim Sutthoff, um die Unkoſten zu menagiren, zur bald bevorſtehenden Beerdigung der hochſeligen Kaiſerin Eliſabeth allhier verbleiben, die übrigen Herren, Seidler und Kjölberg, aber nach Hauſe retourniren könnten, welche ſie beide ſich auch ſelbſt ausbaten.

Worauf wir obbenannte vier Perſonen uns bei der hochverordneten Trauer-Commiſſion auch gehörig angaben und anbei vernahmen, daß wir mit unſeren ordinairen Trauerkleidern bei der hohen Beerdigung erſcheinen könnten und nicht nöthig hätten neue beſondere anzuſchaffen. Welches dann auch zu Menagirung der Unkoſten zu dieſer Deputation Gewählten von uns diesmal obſerviret worden.

Nachdem ſeit dem J. 1748 in den Häfen von Cronſtadt, Archangel, Wyburg und Narva von den einkommenden Schiffen eine Abgabe von $4^3/_4$ Kopeken pr. Laſt erhoben worden war, um die Geldmittel zur Verbeſſerung des Narvaſchen Fahrwaſſers aufzubringen, wurde im J. 1762 durch die Kaiſerin Catharina II. dem Ober-Director der Häfen von Reval und Narva, Feldmarſchall, Grafen Münnich, der Bau des Narvaſchen Hafens aufgetragen. Von nun an wurde der Bau mit Kraft und Nachdruck betrieben. Nachdem verſchiedene Projecte, die alle hauptſächlich den Einfluß der Roſſona in die

Digitized by Google

Narova im Auge hielten, aufgestellt, unter Mitwirkung des hiesigen Hrn. Commandanten und des Magistrats geprüft worden waren und sodann der eine von denselben die höhere Genehmigung erhalten hatte, wurde zum Ankauf des Materials geschritten und außer gemietheten Arbeitsleuten ein Regiment Infanterie zu den Arbeiten abcommandirt. (Aus einem Aufsatz des im J. 1853 verstorbenen Narvaschen Justiz-Bürgermeisters Johann Köhler.)

1764 wurde die Stadt von Ihro Majestät der Kaiserin Catharina II. durch eine feierliche Bestätigung ihrer Privilegien beglückt. Der darüber ausgefertigte und von Ihro Majestät am 17. Mai 1764 in St. Petersburg Höchsteigenhändig unterschriebene Gnadenbrief liegt auf dem Rathhause.

In eben diesem Jahre geruhte Ihro Majestät die Stadt zu besuchen und dieselbe mit der Kornverschiffungsfreiheit zu begnadigen.

Der Hr. Dr. Anton Friedrich Büsching, Königlich-Preußischer Ober-Consistorialrath, Director des Gymnasii im grauen Kloster zu Berlin, hat in seinem im J. 1769 herausgegebenen Magazin für die neue Historie und Geographie folgende zwei, ihm vom Feldmarschall, Grafen Burghard Christopf Münnich hinsichtlich des Narvaschen Hafenbaues zugekommene Briefe mitgetheilet, nämlich:

Narva, den 10. Juni 1764.

Ich bin Gottlob gestern Abend in 26 Stunden allhier bei guter Gesundheit angekommen. Meine Kanzelei und Bagage, welche mit Miethpferden gehet, ist aber noch zurück. Da ich also heute die hiesige, zum Theil durch die Bosheit des Herren — — verdorbene Arbeit besehen, welche an der Mündung der beiden Ströme Narova und Rossona geführt wird, und 13 Werste von der Stadt Narva abgelegen ist, welche ich zu Wasser hin und herfahren muß, so wird hoffentlich auch meine Suite heute hier ankommen und ich also nach Reval abgehen können.

Narva, den 15. Juli 1764.

Daß ich soweit zurück bin in der Beantwortung Dero an mich abgelassenen werthen Schreiben — — werden — — hoffentlich mir nicht übel nehmen, da ich ohne Unterlaß mit der mir aufgetragenen Direction beschäftigt, und gleichsam beständig auf den Füßen bin, indem ich auch hier in Narva bereits die bisherige Arbeit, welche 13 Werste von der Stadt ist, in zweien Strömen, als in der Rossona und Narova, in genauen Augenschein genommen, und an diesem letzten Revier bis an die Luga, durch welche die hiesigen Fahrzeuge nach



Digitized by Google

Cronstadt hin und zurückgehen, und der Sand aus diesen Strömen, wie man meinet, sich in das hiesige Fahrwasser wirft, mit meinen untergebenen Ingenieurs und Schleusenmeistern besehen und examiniren müssen, um künftighin dem Uebel vorzubeugen und nach Möglichkeit abzuhelfen.

Ich befinde mich Gott sei Dank ohngeachtet der vielen Fatiguen bei vollkommen guter Gesundheit, nur daß mir alle Abend die Beine geschwollen sind, welches sich aber, nachdem ich sie mit warmen Tüchern reiben lassen, des Morgens wieder verziehet und hoffentlich keine bösen Folgen haben wird. Die hiesige Stadt kommt je mehr und mehr in Aufnahme und hat man allhier in diesem Jahre schon 161 Schiffe gehabt, dabei mancher Interessent in den vorigen Jahren 10 bis 20,000 Rubel profitiret. (Büsching's Magazin Th. 3, S. 521 u. 522.)

1765 waren bereits mehr als 1270 Faden von den sandigen Stellen der Narova- und Rossona-Ufer durch Pfahl- und Faschinenwerke und feste Bollwerke eingedämmt. Der Erfolg entsprach den Erwartungen vollkommen, das Werk aber wurde nicht ganz vollendet, namentlich waren die Schutzbollwerke in der See nicht ganz ausgeführet [1]).

1766 bekam die Deutsche St. Johannis-Kirche eine durch den Orgelbauer Contius in Halle im Magdeburgischen verfertigte neue Orgel. Die Anschaffung derselben kostete 2,328 Rubel 11 Kopeken und die Einweihung fand am Michaelis-Tage des J. 1766 durch den Pastor Johannes Govinius statt [2]).

1771 wurde vom Kronsbaumeister Säger unter Aufsicht des Hrn. Commandanten, General Baranow, eine neue Brücke über die Narova erbaut. Die im J. 1745 erbaute Brücke stand bis zum J. 1770. (Hupel Th. 2, Anhang S. 33.)

1773 am 9. August, Nachmittags um 3 Uhr (also dasselbe Datum und dieselbe Stunde, wo vor 69 Jahren die Stadt durch den Zaren Peter den Großen eingenommen wurde) brach in der Neustadt aus dem Hause der verwittweten Frau Obristin v. Korff, welche selbst nicht zu Hause, sondern auf ihrem Gute Sala in Ingermanland war, eine Feuersbrunst aus, die wegen der überaus großen Dürre und Hitze, die seit einigen Tagen angehalten hatte, ungeachtet aller möglichen dabei angewandten Hilfe und Mühe, nicht eher als

1) Da es ohne Unterhalt blieb, so ist es mit der Zeit, und vollends bei der großen Sturmfluth am 7. November 1824 ganz zerstört worden und die Versandung hat sich wieder eingestellt.

2) Dieselbe Orgel existirt noch gegenwärtig.

Digitized by Google

in der Nacht um 12 Uhr gehemmt werden konnte, wodurch fast die ganze Neustadt, nämlich 55 hölzerne, 12 steinerne Wohnhäuser, nebst den Nebengebäuden, die steinerne Hauptwache, das im Bau seiende neue steinerne Krons-Magazin, die Schwedisch-Finnische Kirche und 25 hölzerne Buden eingeäschert wurden, auch der Bürger und Kaufmann Titus Biermann in seinem eigenen Hause verbrannte. Es blieben nur 2 steinerne, 6 hölzerne Häuser nebst den hölzernen Krons-Magazinen, dem Ingenieur- und Artilleriehof, so wie die von der Stadt erbauten neuen steinernen Buden stehen [1]). (Aus dem Protokoll der extraordinairen Sitzung Eines HochEdlen Raths vom 12. August 1773.)

Da die Schwedisch-Finnische Gemeine durch das ebenerwähnte Brandunglück nun also wieder ihrer Kirche beraubt worden war, so bekam sie auf ihr Ansuchen den Börsensaal zur Abhaltung des Gottesdienstes. (Rathsprotokoll vom 23. August 1773.)

Der Schwedische Theil der Gemeine betrug, als die Kirche eingeäschert wurde, etwa nur noch 10 Personen. (Hupel Th. 2, Anhang S. 48.)

1774 im Juli-Monat passirte ein auf einer Reise durch das nördliche Europa begriffener Engländer, Namens Nathanael Wraxall, durch Narva. Er hat über seinen Aufenthalt in Narva, in einem durch ihn am 31. Juli 1774 aus Narva geschriebenen Briefe, unter Anderem Folgendes mitgetheilt:

„Ein Herr von Stande, mit dem ich hier Bekanntschaft gemacht habe und der zugleich höflich und gelehrt ist, hat mir eine seine Familie betreffende Anekdote erzählt, die ich, so viel mir möglich, mit seinen eigenen Worten niederschreiben will:

Meine Mutter und ihre Schwester, sagt er, die aus Livland gebürtig waren, wurden von dem Zaren bei der Einnahme der Stadt gefangen. Sie wurden an die Russen weggegeben und in die inneren südlichen Gegenden weggeführt. Das Glück wollte ihnen nicht einmal die Gunst erweisen, sie zusammen zu lassen, und die Eine wußte nicht, wo die Andere war. Zwei Jahre blieb meine Mutter eine Sclavin, bis sie ihre Schwester fand, die ein weit gelinderes Schicksal gehabt hatte. Ein Bojar oder Edelmann war von ihrer Person gefesselt worden, hatte sie geheirathet und in einen Stand des Ueberflusses und der Gewalt versetzt. Sie wandte solche an, ihre Schwester loszukaufen und

1) Die obenerwähnten, vom Feuer verschont gebliebenen, neuerbauten steinernen Buden, die auch den Namen Kaufhof (Гостиный дворъ) führen, sind also nicht lange vor diesem Brande aufgeführt worden.

Digitized by Google

meine Mutter blieb unter ihrem Schutze, bis auf Versprechen der Kaiserin Catharina alle Verbannten Erlaubniß erhielten zurückzukehren. Dieses Edict bewog meine Mutter ihre Freistatt zu verlassen und nach Narva zurückzukehren. Es ist Ihnen wohl bekannt, daß der große Prinz M....., dessen Geist und Verdienst ihn unter Peter dem Ersten zu den höchsten Bedienungen erhoben, nach Sibirien verbannt und alle seine Güter eingezogen wurden. Der Bojar, der meine Muhme geheirathet hatte, hing unmittelbar von ihm ab und hatte die Oberaufsicht seiner Ländereien. Er ward in den Untergang dieses Fürsten verwickelt und gerieth in Armuth und Noth. Seine Frau nahm zu ihrer jüngsten Schwester ihre Zuflucht, die nun Gelegenheit hatte, die ehemals von ihr empfangenen Wohlthaten zu ersetzen und sie in Schutz zu nehmen. Meine Muhme, die ich noch wohl gekannt habe, ist todt, aber meine Mutter lebt noch, und ich habe die Geschichte tausend Mal aus ihrem Munde gehört, daher an ihrer Wahrheit nicht zu zweifeln ist".

Nathanael Wraxall fährt mit folgenden Worten fort:

„Es leben noch viele alte Leute, die sich der Schlacht bei Narva [1]) erinnern, und unter anderen ein Mann, dem ein ganz besonderer Umstand das Leben rettete. Er war noch ein Kind an der Brust und nur 12 Monate alt. Einige Soldaten rissen ihn mit unbarmherziger Grausamkeit aus den Armen seiner Amme, warfen ihn an die Mauer und ließen ihn blutend und ihrer Meinung nach todt liegen; aber die Frau war dem Kinde so zugethan, daß sie wieder zurückging und ihm durch ihre Sorgfalt das Leben rettete, und er lebt noch".

Endlich sagt Wraxall in seinem Briefe: „Gestern speisete ich in Gesellschaft von 4 Damen, die alle auf Livländische Weise gekleidet waren. Nichts konnte die Gothische Tracht, die wir so häufig auf Gemälden finden, aber selten an irgend einem Orte in Europa erblicken, mehr realisiren. Die Tracht war kostbar und Personen vom höchsten Range hätten sich ihrer nicht schämen dürfen. Auf den Köpfen hatten sie eine völlige Haube von Perlen, die wenigstens 2000 Rubel werth waren, und um den Hals verschiedene Schnüre davon. Der obere Theil des Halses war bloß, aber der untere war durch eine Weste von rother Seide verdeckt, die fest an die Brust schloß und mit einer ungemein breiten, bis auf die Füße herabgehenden goldenen Tresse eingefaßt war. Ihre Arme waren bloß von den Aermeln ihrer Hemde bedeckt, und wenn sie aus-

1) Im vorliegenden Falle ist nicht so sehr die Schlacht vom 20. November 1700 als die am 9. August 1704 erfolgte Erstürmung und Einnahme der Stadt gemeint.

Digitized by Google

gingen, warfen sie ein Seiden-Gewand über Kopf und Schultern, das den Mänteln der Bergschotten ähnlich sah und anstatt unserer Salopppen diente.

Zum Beweise der Richtigkeit meiner Anmerkung in einem meiner vorigen Briefe, von der frühzeitigen Reife der Frauenzimmer in den nordischen Gegenden muß ich melden, daß eine von diesen 4 Damen sechs Monate verheirathet gewesen und doch erst dreizehnthalb Jahr alt war.

Ich bin im Begriff bei einem Freunde auf seinem Landhause, eine Meile von der Stadt, wo der Fluß einen Wasserfall macht [1]), zu essen. Auf den Nachmittag will ich alsdann meine Reise fortsetzen ꝛc. (Aus einem Buche, betitelt: „Bemerkungen auf einer Reise durch das nördliche Europa, gesammelt „durch Nathanael Wraxall, aus dem Englischen. Frankfurt und Leipzig „1776," S. 183 u. 190.)

1774 am 4. November wurde im Kirchen-Collegio die Wiederaufbauung der am 23. April 1747 abgebrannten Spitze des Thurmes der Deutschen St. Johannis-Kirche beschlossen.

1774 wurde die am 9. August 1773 abgebrannte Hauptwache bei der Kaiserpforte wieder aufgebaut.

1775 wurde die die Alt- und Neustadt verbindende Dunkelpforte ganz baufällig.

1775 wurde die statt der alten hölzernen neuerbaute steinerne Kirche in Waiwara [2]) fertig. Der damals unlängst verstorbene Oberhofmarschall, Graf v. Sievers baute sie auf seine eigenen Kosten, die übrigen Eingepfarrten lieferten nur einige Materialien. (Hupel Th. 2, Anhang S. 24.)

Bei der zur Waiwaraschen Kirche gehörenden Filialkirche Peterskirch oder Peterscapell (in Ehstland, 9 Werst von Narva) steht auf dem Gottesacker ein altes Gebäude, welches gegenwärtig als Beinhaus benutzt wird und von welchem die Filialkirche ihren Namen bekommen haben soll.

Dieses alte Gebäude soll nach einer Sage durch einen Schiffer, Namens Peter, in Folge eines Gelübdes erbaut worden sein. Man erzählt sich nämlich, daß vor langen, langen Jahren die See einen großen Theil der großen Ebenen mit ihren Fluthen bedeckt haben soll, auf welchen wir jetzt Waldungen und den großen zu den Gütern Herrmannsberg und Lagena gehörenden Moorgrund

1) Wahrscheinlich Carl Joachim Sutthoff auf Kränholm. Unter der einen Meile ist eine Englische Meile von 1½ Russischen Werften zu verstehen.

2) In Ehstland, 20 Werst von Narva.

Digitized by Google

erblicken. Der allgemeinen Meinung nach soll die See hier eine Bucht in's Land hinein gemacht haben. Hier nun soll einmal in der Gegend, wo die Peterscapell steht, ein Schiffer gestrandet sein, der aus Dankbarkeit für die Erhaltung seines Lebens die alte Capelle erbaute. Wenn dieses wirklich wahr ist, so muß es in einer Zeit geschehen sein, die in grauer Ferne hinter uns liegt, denn auf sehr alten Karten finden wir die Gränzen des Seeufers ebenso angegeben, wie sie jetzt sind. Daß aber die See in der That zurückgetreten ist und eine große Strecke des gegenwärtig trocknen Landes einst unter Wasser gestanden hat, das sieht man ganz deutlich in dem großen Walde, der sich von der Narova-Mündung bis zum Dorfe Merrekülll am Gestade des Meeres hinzieht, denn gleich wie der Meeresgrund in der Nähe des Strandes Berg auf und Berg ab geht, so finden sich auch in diesem Walde dieselben aufgeworfenen Sanddünen, zwischen welchen immer wieder Vertiefungen liegen. Aber wann mögen hier die Fluthen des Meeres gebraufet haben? Wir sollten meinen in einer Zeit, für welche unsere Berechnungen nicht ausreichen.

1776 an einem Tage im Juli-Monat wurden in Veranlassung eines Staatsfestes in Narva die Kanonen auf den Wällen gelöset. Bald darauf ward man gewahr, daß auf dem Dache des Thurmes „Langer Herrmann" Rauch aufsteige. Ein allgemeines Entsetzen bemächtigte sich aller Einwohner der Stadt, denn der lange Herrmann diente damals als Pulvermagazin und man befürchtete eine Explosion. Niemand wußte wie auf den Pulverthurm Feuer hingekommen sei und Keiner war zu bewegen den Thurm zu besteigen um der drohenden Gefahr auf den Grund zu kommen. Die dringenden Bitten an den Commandanten, den Thurm untersuchen zu lassen, blieben unerhört, indem er erklärte, das ihm anvertraute Militär nicht einer solchen Gefahr preisgeben zu dürfen. Da sah man denn die Einwohner Narvas mit Weib und Kind und Hab und Gut zur Stadt hinausziehen und erst nachdem sie einige Werste weit geflüchtet waren, glaubten sie sich vor der drohenden Gefahr gesichert. Inzwischen, während Alles den Kopf verloren hatte, fand sich doch in Narva ein Mann, der es beschloß den alten Thurm (der schon im J. 1593 der Zeuge einer entsetzlichen Pulverexplosion gewesen war) zu ersteigen. Dieses war der Malermeister Spring. Mit kühnem Muthe betrat er den alten Thurm und als er unter dem Dache desselben angelangt war, fand er auf dem Boden eine große Menge Vogelmist, der im vollen Brennen war. Das Feuer wurde alsbald gelöscht und die aus der Stadt geflüchteten Einwohner

Digitized by Google

kehrten wieder zu ihren Häusern zurück. Man verlor sich nun in mancherlei Vermuthungen, woher das Feuer entstanden sein konnte. Die Einen meinten, der Vogelnist habe sich durch die große Hitze von selbst entzündet, Andere glaubten, es habe während des Kanonirens eine naseweise Krähe ein Stückchen einer brennenden Lunte oder eines Kanonenpfropfens aufgepickt und sei damit nach dem Boden des Hermannthurms geflogen. Diese Geschichte ist mir mitgetheilt worden von der verwittweten Frau Helene Hielbig, geborenen Berens, einer hochbetagten Dame. Sie hat dieselbe oftmals von ihrer Mutter erzählen hören. Auch wird der obige Bericht vollkommen bestätigt von dem ebenfalls noch lebenden Fräulein v. Seidlitz, einer Dame, die, als die Narvenser den obenerwähnten Feuerschreck hatten, ein Jahr alt war und die ebenfalls nachher oftmals ihre Mutter davon hat sprechen hören. Endlich ist mir diese Geschichte noch bestätigt worden durch den ebenfalls noch in diesem Augenblick lebenden Narvaschen Bürger, Hrn. Georg Sutthoff, welcher damals ein Knabe von einigen Jahren war.

1777 wurde das große steinerne Proviant-Magazin in der Neustadt bei der Bastion Gloria beendet. Dieses Gebäude war nämlich noch nicht vollendet, als es im großen Brande der Neustadt im J. 1773 mit zerstört wurde.

1777 fing man an die Mauern und Rundele abzubrechen, welche bis dahin die Altstadt von der Neustadt trennten [1]) und es wurde den im J. 1773 abgebrannten Bürgern gestattet die Steine zur Wiederaufbauung ihrer eingeäscherten Häuser sich zuzueignen. (Hupel Th. 2, Anhang S. 44.)

Wahrscheinlich wurde damals auch das uralte Stadtthor (die Dunkel-Pforte oder Karri-Pforte), welches die Altstadt mit der Neustadt verband, abgebrochen. Schon bei'm Jahre 1775 hieß es, diese Pforte sei ganz baufällig geworden. Hauptsächlich mag dieses alte dunkle Thor aber wol den Verkehr in der Stadt behindert haben [2]).

Um diese Zeit hat man aufgehört die Leichen auf den Kirchhöfen in der Stadt zu begraben und es wurde der Friedhof in Marienhof eingerichtet.

1778 wurde das große Proviant-Magazin im Schloß Iwangorod erbaut. Um diesen Bau auszuführen, mag Manches von den Mauern im Innern des Schlosses niedergerissen worden sein, denn zur Aufführung dieses großen Ge-

1) Diese Fortificationen waren im J. 1655 errichtet worden.

2) Durch dieses Thor drangen die Russen am 9. August 1704 in die Altstadt ein und hier wurde auch der Schwedische Commandant, General Horn, gefangen genommen.

Digitized by Google

bäudes war gewiß eine große Menge Steine erforderlich und ein Blick auf die Mauern im Inneren des Schlosses zeigt es deutlich genug, daß vor Zeiten hier noch mancher bedeutende Bau gestanden haben mag, von welchem jetzt nur noch schwache Spuren übrig sind. Wo mögen die Gemächer geblieben sein, in welchen vor Zeiten vornehme Bojaren und Wojewoden ein wohlbehagliches Leben führten? Vergebens suchen wir nach einem Ueberbleibsel von dem Gebäude, in welchem der letzte Zar aus der männlichen Linie Rurics sein Absteigequartier nahm, als er am 26. Februar 1590 in einem geheizten Wagen seinen Einzug in Iwangorod gehalten hatte. Verschwunden sind die Räume, in welchen in den Jahren 1659 und 1660 Herzog Jacob von Kurland mit seiner Familie und mit seinem Gefolge in gefänglicher Haft gehalten wurde.

1779 wurde die Freiheit der Getreideverschiffung ansehnlich vergrößert.

1779 wurde der leere Platz am Marktplatze der Altstadt von seinem damaligen Besitzer, dem Apotheker Schmidt, für ein Billiges an die Krone verkauft, die dort eine Hauptwache erbauen ließ. Vorher veranstalteten die Handwerker auf diesem Platze und die Kaufmannschaft an der gegenüber liegenden Börse Illuminationen. (Mittheilung des Obristen Dr. H. A. G. v. Pott.)

1780 wurde die Stadt Narva mit Beibehaltung der bisherigen Verfassung zum St. Petersburger Gouvernement verlegt.

1780 wurde der Stadt Narva abermals das Glück eines Besuchs Ihrer Majestät der Kaiserin Catharina II. zu Theil, in welcher Veranlassung große Feierlichkeiten begangen wurden, deren Hergang folgender war:

Kaum war die Nachricht von der Reise Ihro Kaiserlichen Majestät nach Weiß-Rußland, und daß Allerhöchst Dieselben bei der Gelegenheit die Stadt Narva mit Ihrer Gegenwart beglücken würden, bei uns erschollen; als Aller Herzen in die freudigste Bewegung gesetzt wurden und ein jeder hiesiger Einwohner beeifert schien, diese so süßen Empfindungen, welche die bevorstehende Allerhöchste Anwesenheit der huldreichsten Landesmutter ihm einflößten, auch durch äußere Merkmale der Freude, Treue, Ehrfurcht und Dankbarkeit an den Tag zu legen. Bald darauf ward diese angenehme Nachricht durch ein von Sr. Excellenz dem Geheimrathe, Senateur, St. Peterburgischen Gouverneur und Ritter Hrn. v. Wolkow erlassenes Schreiben bestätigt.

Nunmehr war man eifrig darauf bedacht, die Straßen und Wege in und außerhalb der Stadt und nach der hiesigen See-Mündung auf's Sorgfältigste ausbessern zu lassen, auch die übrigen Empfangs-Anstalten in's Werk zu setzen,

Digitized by Google

welches von dem Magistrat gemeinschaftlich mit der hiesigen Bürgerschaft beiderlei Standes, der Russischen Kaufmannschaft und den übrigen Einwohnern unter Genehmhaltung des Hrn. Gouverneurs Excellenz geschehen. Auch ward beschlossen Ihro Kaiserliche Majestät durch eine Deputation allerunterthänigst im Namen der Stadt einzuladen, solche auf der Reise mit Allerhöchst Derselben Gegenwart zu begnadigen.

Am 24. März 1780 reiseten die zu dem Ende ernannten Deputirten, der Gerichts-Vogt und Stadt-Deputirte bei der Kaiserlichen Gesetz-Commission Lorenz Georg Strahlborn und der Aelteste der löblichen Bürgerschaft Kaufmannsstandes Benedict Cramer, nach St. Petersburg ab, meldeten sich gehörig bei des Hrn. Gouverneurs Excellenz, wurden von demselben am 29. desselben Monats Ihro Kaiserlichen Majestät bei Hofe vorgestellt, und erhielten die Allergnädigste Versicherung von Ihro Kaiserlichen Majestät selbst, daß Allerhöchst Dieselben auf der vorhabenden Reise auch in Narva einzukehren geruhen würden.

Den 10. Mai dieses Jahres, als am Tage der gewünschten und gehofften Ankunft Ihro Kaiserlichen Majestät, gingen die bereits oben erwähnten Deputirten nach Jamburg ab, um Allerhöchst Dieselben im Namen der Stadt allerunterthänigst zu bewillkommnen, und genossen die vorzügliche Gnade, daselbst der huldreichsten Landesmutter von Sr. Excellenz dem Hrn. Gouverneur vorgestellt zu werden.

Bei dem 4 Werst von Narva befindlichen Zoll-Vorposten erwarteten die hiesigen Zoll-Beamten und verschiedene dazu abgeordnete Personen aus der hiesigen Gemeine die hohe Ankunft Ihro Kaiserlichen Majestät, um Allerhöchst Derselben ihre allerunterthänigste Ehrerbietung zu bezeugen.

Die wirkliche Ankunft erfolgte Abends zwischen 7 und 8 Uhr und bei der auf gemeinschaftliche Kosten des Magistrats und der Gemeine in der Iwangorodschen Vorstadt auf dem Berge erbaueten, mit vielen Sinnbildern und Inschriften geschmückten Ehrenpforte wurde Ihro Kaiserliche Majestät von des Hrn. Gouverneurs Excellenz, welcher Allerhöchst Dieselben zwar immer auf der Reise begleitet hatte, aber kurz vorher hier eingetroffen war, von den Deputirten der Stadt, von einigen dazu ausgewählten Gliedern des Magistrats und der Bürgerschaft, wie auch von einer Menge Personen allerlei Standes, mit dem sichtbarsten Abdruck der Freude auf ihren Gesichtern, empfangen. Auch war an dieser Ehrenpforte eine Zahl als Gärtner gekleideter Knaben auf beiden Seiten hingestellt, welche aus ihren Körbchen Blumen streuten, und den rührendsten



Digitized by Google

Anblick der heiteren Unschuld dem Auge darboten, und auf den beiden Chören der Ehrenpforte ließen sich Pauken und Trompeten hören. Von der Festung wurden die Kanonen gelöset und in der Stadt und den Vorstädten wurden alle Glocken geläutet. Am Glacis wurden Ihro Kaiserliche Majestät von Sr. Excellenz dem Hrn. Commandanten und General-Major v. Baranow und sämmtlichen Stab- und Oberofficieren des Gränz-Bataillons bewillkommet.

Unter diesem fröhlichen Getümmel fuhren Ihro Kaiserliche Majestät von Sr. Excellenz dem Hrn. Commandanten begleitet nebst der hohen Suite über die Brücke des Narova-Flusses, ohnweit welcher verschiedene Schiffe ihre Flaggen und Wimpel wehen ließen, nach der Stadt, und geruhten bei der sogenannten Wasserpforte aus der Kutsche zu steigen, wurden daselbst von der sämmtlichen hiesigen Russischen, von dem Archimandriten Joanikii aus dem heiligen Troizkischen Solowezkischen Kloster angeführten Geistlichkeit im völligen Ornat empfangen und verfügten sich unter Vortretung vorbenannter Geistlichkeit, die mit der bei sich habenden Capelle einen Lobgesang anstimmte, zu Fuße nach dem Schlosse.

Hier wurden Allerhöchst Dieselben unter klingendem Spiel und Senkung der Fahnen von denen daselbst in Parade gestellten Grenadier-Compagnien des löblichen Narvschen Feldregiments, unten an der Schloß-Treppe aber von verschiedenen aus den benachbarten Provinzen hiehergereiseten Herrschaften, von den hiesigen hohen Militär-Personen, von den Deputirten der Stadt nebst dem Magistrat und der Bürgerschaft allerunterthänigst bewillkommet.

Auf der Treppe selbst war in zweien Reihen eine Anzahl als Gärtnerinnen gekleideter Stadtjungfern und einiger Russischen Kaufleute Töchter in der National-Tracht gestellt, welche Ihro Kaiserlichen Majestät beim Aufsteigen von Stufe zu Stufe aus ihren Körbchen des Frühlings Erstlinge allerunterthänigst vor die Füße streuten, und wie Ihro Kaiserliche Majestät die oberste Stufe betraten, überreichte auf einem rothsammetnen mit Gold eingefaßten Kissen eine dieser kleinen Gärtnerinnen kniend ein auf diese Gelegenheit im Namen der Stadt-Jugend verfertigtes, auf weißem Atlas gedrucktes und in silbernes Glacé eingebundenes Gedicht, welches Ihro Kaiserliche Majestät Allerhuldreichst Eigenhändig anzunehmen, und sich darauf in die inneren Apartements des Schlosses zu verfügen geruhten, nachdem Allerhöchst Dieselbe verschiedene von denen beim Empfang gewesenen hohen Militär- und Magistrats-Personen zum Handkusse gelassen hatten.

Digitized by Google

Abends war die ganze Stadt und deren Vorstädte erleuchtet, bei welcher Gelegenheit sich das Rathhaus und die Börse nebst vielen Privathäusern vorzüglich auszeichneten.

Am folgenden Tage, als am 11. Mai Vormittags, war bei Ihro Kaiserlichen Majestät große Cour, bei welcher die hieher gereisten fremden Herrschaften, die hiesigen hohen Militär-Personen, die Deputirten der Herzogthümer Liv- und Ehstland, der Magistrat dieser Stadt, die Evangelisch-Lutherische Geistlichkeit nebst der Bürgerschaft beiderlei Standes und der Russischen Kaufmannschaft, wie auch verschiedene Damen das Glück hatten, vorgestellt und zum Handkuß gelassen zu werden.

Auf besondern Wink unterblieb, wegen Kürze der Zeit, die Anrede, zu welcher der Stadt-Aelteste und Justiz-Bürgermeister Gottfried Gnospelius im Namen der Stadt sich angeschickt hatte, jedoch ließen Se. Excellenz der Hr. Gouverneur sich davon eine Abschrift geben, und händigten solche Ihro Majestät der Kaiserin selbst ein.

Die Russische Kaufmannschaft hatte das Glück, bei dieser Gelegenheit das gewöhnliche Salz und Brod auf einer silbernen Schüssel zu überreichen.

Nach geendigter Cour geruhten Ihro Kaiserliche Majestät nebst den in Allerhöchst Deroselben Suite befindlichen hohen Herrschaften sich nach dem Wasserfall zu verfügen und diese Seltenheit der Natur nebst der herumliegenden anmuthigen Gegend zu besehen, hierauf aber auf der dabei liegenden sogenannten Krähen-Insel, als dem von Ihro Kaiserlichen Majestät selbst erwählten Orte in dem Hause des Bürgers und Kaufmanns Carl Joachim Sutthoff eine Bewirthung zu Mittage von Seiten des Magistrats und der Stadt Allerhuldreichst anzunehmen.

Vor dem Eingange des Hauses waren die obenerwähnten kleinen Gärtner und Gärtnerinen hingestellt, und streuten Ihro Kaiserlichen Majestät abermals Blumen vor die Füße. Von einer nahe dabei angelegten Batterie wurden die Kanonen gelöst.

Die aus 34 Couverts bestandene Tafel war bloß von hiesigen Stadtfrauen zubereitet, deren einige auch das Glück hatten, Ihro Kaiserlichen Majestät bei der Tafel zu bedienen. In der untersten Etage war noch eine Cavalier-Tafel angerichtet.

Kurz vor aufgehobener Tafel, bei welcher man die Allerhöchste Gesundheit unter Pauken und Trompetenschall und Lösung der Kanonen ausbrachte,

Digitized by Google

wurden die vorerwähnten kleinen Gärtner und Gärtnerinnen, die sich während der Tafel in den Garten begeben hatten, Ihro Hohen Kaiserlichen Majestät vorgestellt, für welche Ihro Kaiserliche Majestät eine besonders herablassende Gnade blicken ließen, ihnen Confekt zu reichen befahlen, und sie nach der Tafel zum Handkuß zu lassen geruheten.

Von diesem Lustorte erhoben sich Ihro Kaiserliche Majestät nebst der hohen Suite nach der hiesigen See-Mündung, geruheten die auf der Rehde liegenden ausländischen, im Laden begriffenen Schiffe in Augenschein zu nehmen, auch sich um einige das Fahrwasser betreffende Umstände Allergnädigst zu erkundigen. Die Stadt hatte auch hier das Glück Ihro Kaiserlichen Majestät und den hohen Herrschaften mit Erfrischungen aufzuwarten.

Gegen Abend kehrten Allerhöchst Dieselben wieder nach der Stadt zurück, welche nebst den Vorstädten, so wie das erste Mal, erleuchtet war.

Sowol bei der Hin- als Rückfahrt hatte sich an dem mit grünen Bäumen überall besetzten und mit ländlichen Ehrenpforten gezierten Wege viel Volk versammelt, welches bei'm Vorbeifahren Ihro Kaiserlichen Majestät seine laute Freude an den Tag legte.

Am 12. Mai Vormittags zwischen 8 und 9 Uhr erfolgte die Abreise Ihro Kaiserlichen Majestät nach Pleskow, unter Lösung der Kanonen von der Festung, Läuten aller Glocken und unter eben den Solemnitäten bei der Ehrenpforte, die bei'm Allerhöchsten Empfang beobachtet worden.

Aller Einwohner aufrichtige Segenswünsche begleiteten Ihro Kaiserliche Majestät auf der Reise, so wie die von Allerhöchst Derselben auf die herablassendste und huldreichste Weise bezeigte Zufriedenheit mit den hiesigen Empfangs-Anstalten und mit der alleruntherthänigsten Aufnahme ihnen unvergeßlich sein wird.

Ungefähr 7 Werst von dieser Stadt, bei der Gränze des St. Peterburgischen Gouvernements bei dem Flusse Pliussa, geruheten Ihro Kaiserliche Majestät in dem daselbst hierzu erbauten Hause ein von der Stadt daselbst fertig gehaltenes Frühstück Allergnädigst anzunehmen, hierauf aber, nachdem der Gerichts-Vogt und Stadt-Deputirte Strahlborn eine Abschiedsrede gehalten, geruheten Ihro Kaiserliche Majestät nochmals in den Allergnädigsten Ausdrücken Derselben Zufriedenheit mit Allem zu bezeugen, auch alle Magistrats-Personen, Bürger- und Stadt-Frauen, die Ihro Kaiserliche Majestät bis dahin begleitet hatten, zum Handkuß zu lassen und sodann die Reise weiter fortzusetzen.

1781 in der Nacht vom 13. auf den 14. Juni, zwischen 1 und 2 Uhr

ſchlug der Blitz in den Thurm der Ruſſiſchen Kirche [1]) und entzündete den Thurm, der auch bis auf das Mauerwerk abgebrannt und durch ſeinen Umſturz iſt nicht allein eine in der großen Straße belegene ſteinerne publike Bude, ſondern auch das gegenüber der Kirche befindliche ſteinerne Haus des Bürgers und Gewürzkrämers Prädke [2]), ingleichem deſſen ſteinernes Hintergebäude ein Raub der Flammen geworden und bloß die Mauern von ſelbem nachgeblieben, wie denn auch die benachbarten Häuſer, beſonders das Hoffmannſche Haus bei dieſem Vorfalle merklich gelitten. (Rathsprotokoll v. 14. Juni 1781.)

Ueber dieſen unglücklichen Brand beſagt das Rathsprotokoll v. 16. Juni 1781 ferner Folgendes:

Von dem Ober-Brandherrn, Hrn. Commerz- und Polizei-Bürgermeiſter ſowol, als von den verordneten Brandherren, den HHrn. Rathsverwandten Knoop und Kjölberg wurde angezeigt, daß verſchiedene Perſonen aus der Mitte der Löblichen Bürgerſchaft Handwerkſtandes bei dem neulichen unglücklichen Brande die thätigſten Proben ihrer Menſchenliebe und ihres Eifers für das Wohl der ganzen Stadt bewieſen und die hieſigen Bürger Tiſchlermeiſter Kirſch, Tiſchlermeiſter Tiſcher und Malermeiſter Chriſtian Spring, wie auch verſchiedene Handwerksgeſellen bei dem Brande ſich beſonders ausgezeichnet und einen unerſchrockenen Muth und Entſchloſſenheit dabei bezeiget.

Es ward dahero beliebet: Nicht nur obenangezeigten Perſonen, ſondern auch Allen und Jeden, die bei dieſem betrübten Vorfalle keine Gefahr geſcheuet und ſich aus bloßem Eifer für das Publicum verwendet, im Namen desſelben für ihr bewieſenes rühmliches und chriſtliches Betragen **per extractum protocolli** ein Wohlgefallen zu bezeigen, ihnen das gebührende Lob dafür zu geben und ſie zugleich zu ermuntern, bei ähnlichen betrübten Fällen, die der Höchſte jedoch gnädig abwenden mag, gleichen Dienſteifer und Menſchenliebe auszuüben.

1781 am 20. September trafen Seine Kaiſerliche Hoheit der Großfürſt Paul Petrowitſch mit HochDeroſelben theuerſten Gemahlin, der Durchlauchtigſten Großfürſtin Maria Feodorowna, Abends zwiſchen 6 und 7 Uhr bei Hohem Wohlſein allhier ein und geruhten auf dem hieſigen Schloſſe abzuſteigen.

Nachdem Seine Kaiſerliche Hoheit, unſer theuerſter Großfürſt Paul Petrowitſch am 21. September HochDesſelben Küraſſier-Regiment auf dem unweit

1) Die ehemalige Deutſche Kirche in der langen Straße.
2) Gegenwärtig der Frau Obriſtin von Jordan gehörend.

Digitized by Google

der Stadt gelegenen und der verwittweten Frau Bürgermeisterin Götte zugehörigen Gute Joala in Hohen Augenschein zu nehmen und dessen Manoeuvre anzusehen, auch sich nach dem daselbst befindlichen Wasserfall zu begeben geruhet, so verfügten sich HochDieselben nebst Ihro Kaiserlichen Hoheit, die sich nachdem auch daselbst einzufinden und mit anzusehen geruhet, wieder nach der Stadt auf das hiesige Schloß, begaben sich sodann gegen 1 Uhr nach dem Hause des hiesigen Bürgers und Kaufmanns Carl Joachim Sutthoff, um daselbst das von dem Magistrat und der Löblichen Bürgerschaft Kaufmannstandes veranstaltete Mittagsmahl, dazu HöchstDieselben förmlich eingeladen waren, einzunehmen, nach Beschehung dessen aber und nachdem HöchstDieselben noch zuvor das Kaiserliche Palais zu besuchen geruhet, traten HochDieselben Dero fernere Reise an und aller Einwohner aufrichtige Segenswünsche begleiteten die hohen Gäste, so wie die von HochDenselben auf die huldreichste und gnädigste Weise bezeigte Zufriedenheit mit der Aufnahme ihnen unvergeßlich sein wird. (Rathsprotokoll v. 20. u. 21. Septbr. 1781.)

1784 wurde die steinerne Hauptwache bei der Wasserpforte erbaut.

Als das Fundament zu dieser Hauptwache gelegt werden sollte, da hat man einen so sumpfigen Boden vorgefunden, daß man, ehe die Maurerarbeiten beginnen konnten, viele lange Balken hat einrammen müssen. Zugleich wurden hier in der Erde versunkene Ueberbleibsel einer Mauereinfassung aufgefunden. An diesen alten Mauerstücken waren große eiserne Ringe befestigt, in der Art solcher, an welche Böte befestigt zu werden pflegen. Diese Nachricht verdanke ich der Mittheilung des Hrn. Obristen Dr. H. A. G. v. Pott und ihm ist dieselbe von dem im J. 1839 im Alter von 90 Jahren verstorbenen Stadtbaumeister Heinrich Wilhelm Zappe berichtet worden.

Ein vor mehreren Jahren verstorbener alter Einwohner von Narva hat behauptet gesehen zu haben, daß der Graben zwischen der Altstadt und dem Schloß, in welchem die obenerwähnte Hauptwache bei der Wasserpforte steht, von beiden Seiten von einer Mauer eingefaßt gewesen sei und daß an dieser Maueneinfassung eiserne Ringe befestigt gewesen seien. Er hat hieran die Vermuthung geknüpft, daß der erwähnte Graben möglicherweise vor Zeiten bewässert, das heißt, daß das Wasser aus dem Narova-Flusse in den Graben hinein geleitet gewesen sein mag und daß die eisernen Ringe vielleicht dazu dienten, um Fischerböte daran zu befestigen.

Sieht es nun auch freilich auf der von Olearius im J. 1636 gege-

Digitized by Google

benen Abbildung von Narva ganz so aus, als ob der erwähnte Graben mit der Narova in Verbindung gewesen sei, so sehen wir doch dagegen auf dem Plan der Stadt Narva vom J. 1649, daß in eben diesem Graben mehrere große Häuser standen, welche den Soldaten als Wohnungen dienten.

Laut Rathsprotokoll v. 17. October 1655 wurde Klage geführt, daß die Dächer eben dieser Häuser von den auf denselben herumlaufenden Schweinen verdorben würden (S. 109). Es ist also wol höchst unwahrscheinlich, daß dieser Graben je bewässert gewesen sei.

1786 bekam der Herrmanns-Thurm eine veränderte Spitze.

1786 wurde der Plan zur Erbauung einer steinernen Kirche in der Iwangorodschen Vorstadt bestätigt.

1786—1788 wurde nach Vorschrift des § 9 der Allerhöchsten Stadtverordnung v. 24. April 1785 durch den Krons-Landmesser Johann Mandelin das Grundbuch der Stadt Narva und ihrer Vorstädte verfertigt. Dieses mit großer Ausführlichkeit und vortrefflicher Sauberkeit gearbeitete Buch liegt im Narvaschen Magistrat.

Von eben diesem Landmesser Mandelin ist auch im J. 1788 eine sehr genaue topographische Beschreibung der Stadt Narva ausgearbeitet worden. Aus dieser Topographie und aus dem obenerwähnten Grundbuche ist ersichtlich:

Daß in den Vorstädten Narvas im J. 1788 zwei hölzerne Russische Kirchen bestanden, von denen jetzt schon seit langen Jahren keine Spur mehr übrig ist. Die Eine lag in der Iwangorodschen Vorstadt nicht weit vom gegenwärtigen Hospital. Sie ist im Grundbuche sub No. 293 als „полевая церковь“ angegeben und nach der Topographie war sie vom Nisowschen Regiment zur Benutzung für dieses aufgebaut worden. Auf der andern Seite der Straße vor dem ehemaligen Lazareth (gegenwärtig eine Militär-Caserne) stand ein großes Haus, laut Grundbuch sub No. 241, genannt „Архіерейскій домъ“, wo nach den Erzählungen alter Einwohner von Narva der Archierei einkehrte, wenn er hierher zur Visitation zu kommen pflegte.

Die andere Kirche lag in der Narvaschen Vorstadt an der zur Narova-Mündung führenden Straße, dort wo die Gränze des Grundstücks „Rother Hahn“ ihren Anfang nimmt. Gegenwärtig steht ungefähr auf derselben Stelle das Gewächshaus des Hrn. Herrmann Sutthoff. Diese Kirche, die im Grundbuche sub No. 180 verzeichnet steht, war, wie die Topographie besagt, nicht lange vor dem J. 1788 durch das Jaroslawsche Regiment erbaut und dem

Digitized by Google

heiligen Nicolai gewidmet worden. Zu Ende des 18. Jahrhunderts war, wie der noch jetzt lebende Kaufmann Abram Anikejew Lawrezow, ein Mann von beinahe 100 Jahren, erzählt, diese Kirche schon ganz baufällig und sie stand leer und unbenutzt. Bei der Kirche war auch ein Begräbnißplatz, auf welchem Lawrezow einige seiner Kinder vor ungefähr 60 Jahren beerdigt hat. Auch hat Lawrezow mir, der ich dieses im J. 1857 geschrieben, erzählt, daß er vor etwa 60 Jahren vom Thurm dieser Kirche aus zugesehen habe, wie unten vor der Kirche drei Leute mit der Knutpeitsche bestraft wurden. Diese drei Missethäter hatten in dem angränzenden Garten des damaligen Narvaschen Großhändlers Thorley [1]) einen Mord verübt. Es ist nicht bekannt, wann diese beiden hölzernen Regimentskirchen abgetragen sind. Der alte Lawrezow weiß es nicht genau anzugeben und vollends ist ihm sein Gedächtniß hinsichtlich der in der Iwangorodschen Vorstadt bestandenen Kirche untreu geworden.

Nach der Topographie bestanden im J. 1788 auch schon folgende zwei Russische steinerne Winterkirchen, nämlich: in der Stadt neben der Kathedral-Kirche, **Спасо-Преображенія**, die zu derselben gehörende und dicht nebenbei erbaute Winterkirche **Святителя и Чудотворца Николая**. Diese Kirche ist in der 2. Hälfte des 18. Jahrhunderts auf Kosten des Narvaschen Kaufmanns Demid Mironow Demidow erbaut und später auf Kosten des Narvaschen Kaufmanns und gegenwärtigen Kirchen-Aeltesten Abram Anikejew Lawrezow erweitert worden. In dieser Kirche ruht die Asche der Frau des Gründers derselben, Anna Ignatjewa Demidowa. Er selbst, der Erbauer der Kirche, überlebte seine Frau und Kinder, und ist, als er starb, auf dem Iwangorodschen Gottesacker beerdigt worden, weil es damals nicht mehr erlaubt war, in den Kirchen zu begraben. Der Vergrößerer der Kirche aber, Abram Anikejew Lawrezow, gegenwärtig, wie bereits erwähnt, ein Mann von beinahe 100 Jahren, hat die Erlaubniß bekommen einst in dieser Kirche begraben zu werden.

Die andere Winterkirche, die schon im J. 1788 bestand, ist die Kirche **Покрова пресвятыя Богородицы**. Diese Kirche gehört zu der im Schloß Iwangorod stehenden Kirche **Успенія пресвятыя Богородицы** und ist mit derselben zusammen gebaut. Ueber die Erbauung dieser Winterkirche haben sich noch keine näheren Nachrichten auffinden lassen.

Wie beim J. 1786 erwähnt, war der Plan zur Erbauung einer steinernen

---

1) Gegenwärtig gehört dieser Garten dem Rathsherrn A. Bolton.

Digitized by Google

Kirche in der Iwangorodſchen Vorſtadt beſtätigt worden. Dieſes war die Kirche **Знаменія пресвятыя Богородицы**, die ſich auf dem Plan der Iwangorodſchen Vorſtadt im Mandelinſchen Grundbuche ſchon angegeben findet. Die Kirche wurde für die Garniſon der Stadt Narva erbaut und ihre Erbauung war wol die Urſache zum Verfall der beiden erwähnten hölzernen Regimentskirchen. Neben dieſer neuentſtandenen ſteinernen Kirche **Знаменія пресвятыя Богородицы** ſtand die im J. 1733 erbaute hölzerne Kirche **Рождества Христова.**

Um dieſe Zeit wurde auch die ſogenannte „Neue Linie" in der Iwangorodſchen Vorſtadt angelegt. Dieſes iſt derjenige Theil der Vorſtadt, der ſich oben auf der Anhöhe von der Kirche **Знаменія пресвятыя Богородицы** aus nach Süden hin ausdehnt. Dieſe neue Anlage hatte für's Erſte den Zweck einer neuen Colonie für alte Soldaten und zwar wurde ganz zuerſt diejenige Häuſerreihe erbaut, die nach dem gegenwärtigen Iwangorodſchen Kirchhof hin gerichtet iſt. Ehe dieſe Linie, welche gegenwärtig den Hauptttheil der Iwangorodſchen Vorſtadt bildet, angelegt wurde, beſtand nur die Straße, welche ſich von der **Знаменія**-Kirche bis zum Hoſpital ausdehnt und die unten im Thal zu beiden Seiten der gegenwärtigen St. Petersburger Poſtſtraße liegenden Theile dieſer Vorſtadt. Der im Mandelinſchen Grundbuche befindliche Plan von der Iwangorodſchen Vorſtadt gewährt einen klaren Ueberblick von derſelben.

Gleichzeitig mit der Erbauung der ſteinernen **Знаменія**-Kirche und mit der Angabe der neuen Linie wurde auch der gegenwärtige Ruſſiſche Gottesacker außerhalb der Iwangorodſchen Vorſtadt auf der Anhöhe angelegt [1]). Bis dahin war derſelbe in dem Thal am Fuße des alten Schloſſes Iwangorod, durch welches jetzt die St. Petersburger Poſtſtraße führt, und zwar in der Gegend, wo gegenwärtig der lange Berg ſeinen Anfang nimmt. Dort finden ſich noch jetzt zu beiden Seiten der Chauſſée Leichenſteine, welche mehr oder weniger eingeſunken ſind. In noch älteren Zeiten war der Ruſſiſche Gottesacker, wie aus dem Plan der Stadt Narva vom J. 1649 erſichtlich, am Narova-Ufer auf einer Anhöhe, gerade gegenüber der Deutſchen St. Johannis-Kirche. Als im J. 1855 in Veranlaſſung der Kriegsverhältniſſe auf dieſer Stelle eine Erdarbeit ausgeführt wurde, fand man hier eine Menge Schädel und menſchliche Gebeine. Sie wurden wieder mit Erde zugedeckt und ruhen hier unter dem Schatten eines alten Eichbaumes.

1) Zu Schwediſcher Zeit lag auf dieſer Anhöhe ein Stadtgut, Namens Rathshof. Daſſelbe wurde am 1. Januar 1703 um 1 Uhr nach Mitternacht von einer Ruſſiſchen Streifpartei eingeäſchert (S. 165).



Digitized by Google

Die Mandelinſche Topographie berichtet endlich noch, daß im J. 1788 in Narva außer dem Magiſtrat noch folgende andere Gerichte beſtanden. Ein Kreis- und Landgericht, eine Kreis-Rentei und ein adeliges Waiſengericht. Dieſe Behörden, welche im ſogenannten Perſianiſchen Hauſe ihren Sitz hatten, waren ſeit der im J. 1780 ſtattgefundenen Verlegung der Stadt Narva zum St. Petersburger Gouvernement eingeführt worden, ſie ſcheinen aber nicht lange beſtanden zu haben.

1789 am 22. September ward auf der Spitze des neuerbauten Thurmes der Deutſchen St. Johannis-Kirche das Kreuz aufgerichtet, welches noch gegenwärtig, 1857, ſteht. In die unter dem Kreuze befindliche ovale Kugel wurde eine Inſchrift hineingelegt, welche wie folgt lautet:

Der Du mit forſchendem Blicke ſo gern in die vergangenen Zeitläufe der Alterthümer zurückſchaueſt und aus den abwechſelnden Weltbegebenheiten ſowol Deine eigenen Kenntniſſe zu mehren als auch Stoff zur Geſchichte der Welt zu ſammeln und Licht über ihr oft undurchdringliches Dunkel zu verbreiten gewohnt biſt. Geneigter Leſer! erfahre, wenn etwa in ſpäten Zeiten durch irgend einen Zufall Dir dieſe Inſchrift zu Geſichte kommen ſollte, zu Deiner und Deiner Zeitgenoſſen Befriedigung bei Gelegenheit der von der Deutſchen Evangeliſch-Lutheriſchen Gemeine in Narva neuerbauten Thurmſpitze, mit welcher dieſer der Anbetung und wahren Verehrung des Allherrſchers gewidmete Tempel geziert wird, folgende Denkwürdigkeiten, welche wir auf die Nachwelt zu bringen nicht für unerheblich gehalten haben.

Bei der weltkundigen im J. 1704 den 9. Auguſt mit ſtürmender Hand erfolgten Eroberung dieſer Stadt betraf die hieſige Deutſche Evangeliſche Gemeine nach beſonderer Zulaſſung des Höchſten das harte Schickſal, daß ſie ihre an der Schloßſtraße gelegene ſteinerne Kirche verlor, und ſolche zum Gottesdienſtlichen Gebrauche der ſiegreichen Eroberer dieſer Stadt bis auf gegenwärtige Stunde einräumen mußte. In dem damaligen äußerſt bedrängten Zeitlaufe, in welchem ſogar der größte und angeſehenſte Theil der Gemeineglieder im J. 1708 nach Rußland geführt wurde, welcher jedoch ſchon im J. 1714 zum Theil, im J. 1718 aber völlig zurückkehrte, ſah die Deutſche Gemeine ſich genöthigt anfänglich ihren Gottesdienſt auf dem hieſigen Rathhauſe im mittleren Stockwerke, und zwar vom J. 1704 an bis auf das J. 1727 zu verrichten. Im J. 1727 aber wurde ihr zur geräumigern und bequemern Abwartung des Gottesdienſtes ein auf dem hieſigen Börſenhauſe im untern Stockwerke dazu auf's Beſte eingerichteter Saal eingeräumt.

Digitized by Google

Jedoch in dem der Deutschen Gemeine allzeit denkwürdig bleibenden Jahre 1733 wurde ihr die vormalige in der Kirchen- und Wirischen Straße belegene Schwedische Thumkirche, welche seit der Eroberung dem Russischen Gottesdienste und dem heiligen Alexander gewidmet war, zum immerwährenden Gottesdienstlichen Gebrauche von der nun in Gott ruhenden Kaiserin Anna Iwanowna mittelst Ukases eines Hohen Senats d. d. 21. Februar auf demüthigstes Gesuch ertheilet, den 3. Martii in Empfang genommen und im darauffolgenden 1734. Jahre, nachdem man vorher über 3000 Rubel zur Ausbesserung und Einrichtung anwenden müssen, am Michaelis-Tage dazu feierlichst vom seligen Hrn. Pastor Caspar Mathias Rodde eingeweihet. Sie ist über 27 Faden lang, über 11 Faden breit und beinahe 5 Faden hoch, ihre Kreuzgewölbe ruhen auf acht Säulen. Bis auf den heutigen Tag ist sie nicht nur in dem ungestörten Besitze derselben und der den Predigern und übrigen Deutschen Kirchenbedienten gelassenen Wohnhäuser, so wie auch in dem ungehinderten Besitze und der Verwaltung des der Deutschen Gemeine vom seligen Hrn. Bürgermeister Dietrich Wernecke im J. 1684 geschenkten, im Revalschen Gouvernement und Jeveschen Kirchspiel belegenen Kirchengutes, von 11⅔ Haken, Peuthof [1]) geblieben, sondern sie hat auch alle Ursache die unter allen nachfolgenden Regierungen, vorzüglich unter der jetzt glorwürdigsten Russisch-Kaiserlichen Regierung ihr verliehene öffentliche Religionsübung und verstattete ungekränkte Gewissensfreiheit dankbarlichst zu preisen.

Ein im J. 1747 am 23. des Aprils in der Bäcker-Straße aus dem damaligen Stollschen, jetzt Großmannschen Hause am hellen Mittage ausgebrochener unglücklicher, weit um sich greifender Brand beraubte die Kirche ihres Daches und der Thurmspitze, welche bis auf's Gewölbe ausbrannten, wobei die Schlaguhr verzehrt und die Glocken zerschmolzen wurden. Im J. 1753 aber wurde sie auf's neue mit den beiden noch vorhandenen schönen Glocken, einer

1) Die Schenkung des Gutes Peuthof oder Peut war schon viel früher geschehen. Zwar trägt die noch vorhandene Original-Schenkungs-Urkunde weder Datum noch Jahreszahl, aus der Sammlung der Narvaschen Privilegien geht aber hervor, daß diese Schenkung vermöge Decrets der Königin Christine am 30. Octbr. 1652 bestätigt worden ist (S. 98). Wenn wir nun in obiger Denkschrift lesen, daß die Kirche erst im J. 1684 in den Besitz des Gutes gelangt ist, so können wir uns solches aus der durch den Bürgermeister Wernecken getroffenen Bestimmung, nach welcher das Gut nach seinem und seiner Frau erfolgten Tode an die Kirche gelangen sollte, erklären. Der Bürgermeister Wernecken hat wol schwerlich noch im J. 1684 gelebt, denn aus dem Rathsprotokolle v. 23. Juli 1610 ersehen wir, daß er im J. 1610 schon 30 Jahre alt war (S. 77). Seine Frau mag aber viel später geboren sein und wahrscheinlich erfolgte ihr Ableben im J. 1684 und somit trat die Kirche in diesem selben 1684. Jahre in den Besitz des Gutes.

Digitized by Google

großen und einer kleinen versehen, welche in der Kaiserlichen freien Reichsstadt Lübeck gegossen und im Herbste desselben Jahres in den steinernen Thurm gebracht wurden. Die große Glocke wieget 19 Schiffpfund 19 Lispfund 4 Pfund und die kleinere 5 Schiffpfund 13 Lispfund 5 Pfund Lübisch, oder zusammen 211 Pud 31 Pfund Russisch, mithin 33 Pud 7 Pfund mehr, als die 1747 zerschmolzenen zwei großen Glocken (S. 300), von deren Metall 17 Schiffpfund 8 Lispfund zu den jetzigen gebraucht, und an Gießerlohn und anderen Unkosten 1591 Rubel verwandt worden.

Weil bei'm Empfange der Kirche ihre alte Schwedische Orgel ganz untauglich befunden ward, so mußte man sich so lange mit einem kleinen Positive behelfen, bis die jetzige schöne Orgel, welche 3 Faden 3 Fuß hoch, über 3 Faden breit und mit 24 Stimmen versehen ist, durch den geschickten Orgelbauer Contius aus Halle im Magdeburgschen für 2,328 Rubel 11 Kopeken erbaut und am Michaelis-Tage des J. 1766 von Hrn. Pastor primario Johannes Govinius eingeweiht war (S. 306).

Schon im J. 1774 am 4. November wurde die Wiederaufbauung der Kirchenthurmspitze nach der hier beiliegenden Zeichnung im hiesigen Kirchencollegio beschlossen und genehmigt. Die lange Verzögerung des Baus aber ist theils in dem gefaßten Beschlusse, den Bau von den Zinsen der Kirchen-Capitalien zu Stande zu bringen, theils in anderen unvorgesehenen Hindernissen zu suchen, welche nunmehr glücklich überwunden, so daß wir heute am 22. September, als am 27. frohen Krönungstage unserer Allerhuldreichsten Monarchin, des jetzt laufenden, durch außerordentlich schöne und lang anhaltende Witterung und gesegnete Roggenernte sich auszeichnenden 1789. Jahres, die 12 Pud wägende ovale kupferne, mit echtem, doppelt geschlagenen Ducatengolde vergoldete Kugel, wie auch das vergoldete Kreuz feierlichst aufrichten, die völlige Vollendung des Baus aber nach Anlegung eines Blitzableiters im nächstkommenden Sommer zuversichtlich hoffen können. Die der Kugel zugleich mit dieser Inschrift einverleibten Münzen werden Dich, geneigter Leser, belehren, daß in diesem jetzt laufenden Jahre die souveraine Beherrscherin von ganz Rußland war:

Die Allerdurchlauchtigste und Großmächtigste Kaiserin Catharina Alexejewna die Zwote, geboren 1729 den 21. April, die in aller Betrachtung den Ihr von einem Hohen und Dirigirenden Senate im Namen aller getreuen Unterthanen ertheilten Beinamen der Großen, Weisen und

Digitized by Google

Wahren Landesmutter verdient und deren Regierung Gott noch immer ruhmvoller machen wolle.

Der Erbe und Thronfolger ist unserer Allerdurchlauchtigsten Monarchin geliebter Sohn, Seine Kaiserliche Hoheit der Großfürst Paul Petrowitsch, regierender Herzog von Schleswig-Holstein, geboren 1754 den 20. September, vermählt mit Ihro Kaiserlichen Hoheit der Großfürstin Maria Feodorowna, gebornen Prinzessin von Würtemberg-Stuttgard, geboren 1759 den 14. October, aus Deren Ehe zur Freude des Reichs und Befestigung des Russisch-Kaiserlichen Throns schon vorhanden sind:

Seine Kaiserliche Hoheit der Großfürst Alexander Pawlowitsch, geboren 1777 den 12. December;

Seine Kaiserliche Hoheit der Großfürst Constantin Pawlowitsch, geboren 1779 den 27. April;

Ihro Kaiserliche Hoheit die Großfürstin Alexandra Pawlowna, geboren 1783 den 29. Juli;

Ihro Kaiserliche Hoheit die Großfürstin Helena Pawlowna, geboren 1784 den 13. December;

Ihro Kaiserliche Hoheit die Großfürstin Maria Pawlowna, geboren 1786 den 4. Februar;

Ihro Kaiserliche Hoheit die Großfürstin Catharina Pawlowna, geboren 1788 den 10. Mai.

Gouverneur des St. Petersburgischen Gouvernements, mithin auch dieser Stadt, war Seine Excellenz der Hochgeborne Herr Russisch-Kaiserlicher General-Lieutenant und Ritter Peter Petrowitsch Konownitzin, und seit 1764 Commandant dieser Kaiserlichen Handelsstadt und Festung Seine Excellenz der Herr General-Major und Ritter vom St. Wladimir-Orden Adam v. Baranow.

Im hiesigen Rathstuhle saßen die Hoch- und Wohledelgeborenen, Hochgelehrten und Hochweisen Herren:

Gottfried Gnospelius, Stadt-Haupt und Justiz-Bürgermeister, Johann Gottlieb Hielbig, Commerz- und Polizei-Bürgermeister, Lorenz Georg Strahlborn, Collegien Assessor, Stadt-Deputirter und Gerichtsvogt, Johann Siegfried Hoffmann, Rathsherr, Carl Gustav Hoffmann, Rathsherr und Secretarius, Carl Georg Törne, Rathsherr, Benedict Cramer, Rathsherr, Johann Christian Schmidt, Protonotarius, Notarius Consistorii et Collegii ecclesiastici.

Digitized by Google

Ein hieſiges **Venerandum Consistorium** und **Ministerium** beſtand aus den Hoch- und Wohlehrwürdigen und Hoch- und Wohlgelehrten Herren:

Friedrich Ludolph Treſurt, **Praeses Consistorii**, der Deutſchen Gemeine **Pastor ordinarius primarius**, Scholarche und der Markgräflichen Badenſchen Lateiniſchen Societät Ehrenmitglied.

Die zweite Predigerſtelle war nach dem im Junius des 1788. Jahres erfolgten Ableben des weiland **Pastoris** und **Consistorii Praesidis** Johann Heinrich Lange vacant.

Eric Johann Parcou, Aſſeſſor **Consistorii et ecclesiae sveciae et finonicae pastor ordinarius.**

Andreas Berg, **Adjunctus Pastoris eccles. svec. et finonicae nec non ejusdem scholae publicae lector.**

Chriſtian Friedrich Mattha, **Consistorii Assessor extraordinarius, Scholae latinae publicae Rector.**

Die Aelteſten der Bürgerſchaft ſind die Herren Johann Mend und Carl Hongelin, Kaufmannſtandes, Johann Georg Kirſch, Tiſchler, Aeltermann Handwerkſtandes.

Schullehrer waren:

Carl Auguſt Rüdiger, **eccles. Germanicae Cantor, scholaeque publicae Collega secundus**; Peter Joachim Burchard, **scholae publicae Collega tertius**; Wilhelm Georg Witt, Schreib- und Rechenmeiſter.

Die im J. 1782 von Einem HochEdlen Rathe aufgenommenen Einwohner dieſer Stadt beſtanden in 1270 männlichen, 1344 weiblichen, zuſammen in 2614 Perſonen beiderlei Geſchlechts, Deutſcher, Schwediſcher, Finniſcher und Ruſſiſcher Nation. Von Erſteren können ungefähr 900 Seelen zu unſerer Kirchengemeine gerechnet werden, bei welcher in den letztverfloſſenen 4 Jahren 145 getauft, 138 begraben und 35 Paare copulirt ſind.

Das hieſige löbliche Kirchen-Collegium beſteht gegenwärtig aus Endesunterſchriebenen Gliedern [1]), deren herzlichſter Wunſch bei dieſer Gelegenheit dahin geht, daß bei Aufrichtung der Kugel und des Kreuzes ſo wie auch der noch übrigen Arbeit Niemand (wie Gottlob bis jetzt keiner) Schaden nehme, daß der Herr Herr dieſe Kirche vor Gluth und Verderben bewahre, immer einen

1) Auf der Copie, von welcher ich dieſe Abſchrift genommen habe, ſind die Unterſchriften des Kirchen-Collegiums nicht angegeben. Das Kirchen-Collegium beſteht aber aus dem Rath der Stadt, den Paſtoren und Kirchenvorſtehern.

Digitized by Google

Sitz reiner Evangelischer Lehre und ungestörter Gewissensfreiheit bleiben lassen wolle, daß es unsern Nachkommen nie an Eifer und Mitteln fehle, diesen Seinem Dienst gewidmeten Tempel in gutem Stande zu unterhalten, und daß die demselben jetzt ertheilte neue Zierde den Gemeingliedern ein neuer starker Antrieb werde, lieb zu haben die Stätte Gottes und den Ort, wo Seine Ehre wohnet, damit sie sich untereinander bauen mögen zum geistlichen Hause und zum heiligen Priesterthume, zu opfern die geistlichen Opfer, die Gott angenehm sind durch unsern Herren Jesum Christum. So geschehe es!

---

Heinrich Wilhelm Zappe, Baumeister der Stadt Narva, ist der Mann gewesen, unter dessen Leitung der Ausbau der Kirchthurmspitze bewerkstelligt worden ist. Er hat nach vorhergegangener Feier des heiligen Abendmahls sich nach der Thurmspitze hinaufbegeben und hat dort die Kugel und das Kreuz aufgesetzt, wie solche noch in diesem Augenblicke (1857) stehen. Es soll an jenem 22. September ein starker Wind geweht haben, man hat des kühnen Baumeisters Rockschöße in der Luft flattern sehen, und des Mannes Laune ist dabei noch heiter genug gewesen, um ein mit hinauf genommenes Fähnlein in der Luft zu schwenken. Bei der Ausführlichkeit, mit welcher unsere lieben Vorfahren das vorstehende Document abgefaßt haben, muß man sich wundern, daß sie in demselben von dem Baumeister gar keine Erwähnung gemacht haben.

Heinrich Wilhelm Zappe ist im Alter von etwa 90 Jahren im J. 1839 in Narva gestorben. Es leben noch jetzt (1857) mehrere seiner Kinder, von denen der eine Sohn, Namens Johann, seit des Vaters Tode Stadtbaumeister in Narva ist.

1790 wurde die Wasserpforte umgebaut.

1792 wurde, wie aus Hupel's topographischen Nachrichten zu ersehen, die im J. 1771 erbaute und nun baufällig gewordene Narova-Brücke durch den Kronsbaumeister Säger von neuem erbaut.

1794 am 18. Januar ward die Sterbe- oder Todtencasse in Narva gegründet. Ihre Gründer waren die Aeltesten der Narvaschen Bürgerschaft Handwerkstandes Johann Heinrich Böning, Friedrich Wilhelm Holm und Johann Kirsch. Der Zweck dieser Stiftung war, den bei dieser Casse Betheiligten für den Fall ihres Abscheidens aus dieser Welt eine angemessene Beihülfe und Unterstützung zu einer christlich-ehrbaren und bürgerlich-anständigen Beerdigung zuzusichern. Das Nähere über diese Stiftung ist aus den gedruckten Statuten zu ersehen.

Digitized by Google

1796 wurde die im J. 1786 in der Iwangorodschen Vorstadt zu bauen begonnene Griechisch-Russische Kirche „Знаменія пресвятыя Богородицы“ fertig und wurde als Garnison-Kirche für sämmtliches in Narva stehendes Militär eingeweiht.

1797 besuchte Seine Majestät der Kaiser Paul die Stadt Narva.

1798 wurde Allerhöchst befohlen das Schloß, in welchem bisher der Commandant gewohnt hatte, zur Militär-Caserne einzurichten und ebenso auch das im J. 1640 erbaute Artillerie-Zeughaus zu einer Caserne umzuwandeln.

1799 wurde das Lazareth und die Apotheke im Schloß Iwangorod erbaut.

1800 wurde der Umbau des im J. 1640 erbauten Artillerie-Zeughauses beendigt und wurde das Gefängniß bei der Kaiserpforte fertig.

1801 wurden in Veranlassung der Kriegsverhältnisse an der Narova-Mündung in Hungerburg zwei Strand-Batterien aufgeworfen.

Auch wurde der Börsenthurm reparirt und nach vollendeter Reparatur in die Kugel unter dem auf der Spitze des Thurms stehenden Mercur am 28. September eine Denkschrift folgenden Inhalts hineingelegt, nämlich:

Nachdem der vergoldete Mercurius seinem wetterwendischen Amte zur Zierde des Börsenthurms und zum Nutzen des handeltreibenden Publicums der Kaiserlichen Stadt Narva wieder gegen 60 Jahre vorgestanden hatte und seine Stütze bereits angefangen hatte wankend zu werden, ward er unter der glorreichen Regierung des liebenswürdigsten und hoffnungsvollsten jungen Kaisers, Seiner Kaiserlichen Majestät des Allerdurchlauchtigsten, Großmächtigsten Herren Alexander des Ersten, Dessen theurer Gemahlin Elisabeth Alexejewna, Selbsterhalter von ganz Rußland, der den gnädigen Zepter über uns führte und auf Hochgedachten Seiner Kaiserlichen Majestät Hohen Befehl das Commando über diese Festung dem Hrn. General-Lieutenant Wirubow dem Ersten anvertraut war, nach dem Beschlusse Eines Hoch-Edlen Raths, dessen Glieder der Zeit waren:

Herr Justiz-Bürgermeister Gottfried Gnospelius, Hr. Commerz-Bürgermeister Gerhard Heinrich Arps, Hr. Gerichts-Vogt und Ober-Amtsherr Joh. Siegfr. Hoffmann, Hr. Rathsherr und Secretär Carl Gustav Hoffmann, Hr. Accise- und Bauherr Joh. Knoop, Hr. Quartierherr Johann Friedrich Präbke, Hr. Quartierherr Johann Heinrich Wibbelmann, nebst einem Theil des Thurms den 24. Mai 1801 abgenommen und unter Besorgung des Stadtbaumeisters Heinrich Zappe den 28. September c. a. wieder aufgestellt.

Digitized by Google

Der Allmächtige lasse dieser guten Stadt, die im zurückgelegten Jahrhundert durch die nie genug zu preisende Güte Gottes in Ruhe und Frieden bestanden, dabei aber auch manche unglückliche Vorfälle, besonders in einem schweren Brande 1747 den 23. April in der Alt- und 1773 den 9. August in der Neustadt, auch sonst in ihrem Nahrungsstande, besonders des Handels, erfahren, ferner Segen und Wohlsein angedeihen lassen und lenke die Gemüther ihrer Einwohner zur Gottesfurcht und Einigkeit zu ihrem eignen Wohl. Das ist der angelegentlichste Wunsch der Verfasser.

Den 28. September 1801 war dieses in die Kugel des Thurms eingelegt.

1802 wurde die Hauptwache bei der Wasserpforte umgebaut.

1803 wurde die Militärcaserne im Schloß fertig.

1804 wurde ein steinernes Ingenieur-Zeughaus am Wall erbaut.

1805 wurde ein steinernes Artillerie-Zeughaus am Wall erbaut.

1805 wurde die steinerne Schwedisch-Finnische Kirche fertig und am Michaelis-Tage eingeweiht, so daß die Gemeine, die seit dem unglücklichen Brande des J. 1773 im Börsensaale ihren Gottesdienst verrichtet hatte, denselben von nun an wieder in ihrer Kirche begehen konnte.

1805 wurde der erste Flügel des Militärhospitals am nördlichen Ende der Iwangorodschen Vorstadt erbaut.

1807 bekam die Kaiserpforte eine andere Form und an der Narova-Mündung in Hungerburg wurde noch eine Batterie aufgeworfen.

1812 wurde noch ein steinernes Ingenieur-Zeughaus in der Stadt am Wall erbaut und die ganze Festung in Vertheidigungszustand gesetzt.

Als die Kunde laut ward, daß der Kaiser Napoleon gegen Rußland anrücke, da sah man durch Narva viele adelige Familien aus den Deutsch-Russischen Ost-See-Provinzen reisen, die aus ihrer Heimath flüchtend sich nach Rußland begaben. Doch lag zwischen der Zeit ihrer Hin- und Rückreise nur ein kurzer Raum, da die Französische Armee einen ganz andern Weg eingeschlagen hatte, als erwartet worden war. Und nachdem die Ueberreste des großen Französischen Heers sich auf die bekannte jammervolle Weise aus Rußland zurückzogen, da wurden im Winter des J. 1812 und 1813 von Pleskau her große Haufen Französischer Kriegsgefangener nach Narva gebracht und im Frühling 1813 kamen auch von Danzig einige Schiffe mit solchen an. Viele von diesen Leuten kamen krank und elend an, die dann gleich im Narvaschen Militär-Hospital aufgenommen wurden. Eine große Anzahl von ihnen starb in Narva,



Digitized by Google

die Andern aber wurden Alle, nach und nach wieder in ihre Heimath entlassen, nachdem sie vorher an verschiedenen Schanzarbeiten hatten Hand anlegen müssen. Namentlich sollen damals viele von den Verschanzungen angelegt worden sein, die sich nach der Narvaschen Vorstadt hin ausdehnen.

1813. Durch diese Französischen Kriegsgefangenen ist sehr viel Geld in Narva im Umlaufe gewesen, so wie denn überhaupt damals in der Stadt ein großes Wohlleben stattgefunden hat. Während fast ganz Europa unter dem Drucke und unter dem Elende des Krieges zu leiden hatte, lebte man in Narva so sicher und ruhig, wie in den friedlichsten Zeiten.

Jedes Mal, wenn ein Trupp Französischer Kriegsgefangener in Narva angekommen war, so wurde derselbe vor dem Rathhause auf dem Marktplatze in Reihe und Glied gestellt, von dem Commandanten und von dem Oberarzt des Militär-Hospitals besichtigt, und Diejenigen, die sich als krank meldeten, ins Hospital abgefertigt.

Die Gefangenen waren bei den Einwohnern in der Stadt und auch zum Theil in den Festungslocalen untergebracht.

Die Verstorbenen — und ihrer ist eine große Menge gewesen — sind auf dem Deutschen Kirchhofe in Marienhof begraben worden und zwar ohne Särge zwischen Kalkschichten. Hauptsächlich unter dem Hauptgange des alten Kirchhofs sollen ihre Gebeine ruhen.

1813 passirte Seine Majestät der Kaiser Alexander I. durch Narva.

1814 am 23. April verkauften die Nachkommen des weiland Narvaschen Bürgermeisters Peter Götte, Gottfried und Heinrich Götte, das Gut Joala an den Narvaschen Großhändler Richard Thorley Bolton für 162,000 Rbl. Bco.

1816 passirte von St. Petersburg kommend durch Narva Seine Königliche Hoheit der Prinz Wilhelm von Oranien mit seiner neuvermählten Gemahlin der Großfürstin von Rußland, Anna Pawlowna, Kaiserliche Hoheit.

1817 passirte durch Narva Seine Majestät der König Friedrich Wilhelm von Preußen.

1817 passirte vom Auslande kommend durch Narva Seine Kaiserliche Hoheit der Großfürst von Rußland Nicolai Pawlowitsch mit seiner neuvermählten Gemahlin Alexandra Feodorowna, gebornen Prinzessin von Preußen, Kaiserlich-Königliche Hoheit.

1819 sind die Pulverhäuser bei Haltan erbaut worden.

Ungefähr um diese Zeit ist das Theater im Börsengebäude eingerichtet worden.

Digitized by Google

1820. Ungefähr um diese Zeit legte der Narvasche Kaufmann und Bürger Paul Momma im Jamburgschen Kreise am rechten Narova-Ufer beim Wasserfall auf dem dem Commerzien-Rath Benedict Cramer gehörenden Grundstück Cramersmühl eine Tuchfabrik an, auf der Anfangs 100 und später gegen 400 Menschen beschäftigt waren.

1820 ist die Regimentsbäckerei in der Neustadt erbaut worden.

Seine Kaiserliche Hoheit der Großfürst Nicolai Pawlowitsch besichtigte in diesen Jahre die Festungswerke von Narva.

1821 am 6. Juni kaufte der Commerzien-Rath und Ritter Benedict Cramer aus der Robert Thorley Boltonschen Concurs-Masse das Gut Joala für 177,000 Rubel Banco.

1822 wurde die den Namen „Peter des Großen" führende Pforte erbaut. Durch diese Pforte geht der Weg nach Ehstland.

Um diese Zeit wurde die Einfahrt zum Schloß verändert und die Brücke abgebrochen, welche bis dahin aus der Stadt in's Schloß über den zwischen beiden liegenden Graben geführt hatte. Gegenüber der langen Straße war nämlich ein Thor im Schlosse. Von diesem Thor aus führte die Brücke beinahe gerade in die lange Straße hinein, und da die Brücke auf vier steinernen Pfeilern erbaut war, so konnte man unten durchfahren um zur Wasserpforte zu gelangen. Wenn man aus Ehstland kam, so bog man, so lange die Petri-Pforte noch nicht existirte, in der Gegend von Haltan nach der Narvaschen Vorstadt ein, passirte diese, fuhr durch die Kaiserpforte und dann innerhalb der Stadt längs dem Walle bis zum Schloß. Hier fuhr man bergab unter die obenerwähnte Brücke durch und dann zur Wasserpforte hinaus über die Narova-Brücke. Seit die Petri-Pforte und mit ihr die neue Chaussee fertig geworden war, hörte dieser Weg auf. Von Ehstland kommend, führt seit der Zeit der Weg gerade auf das Petri-Thor zu.

Das Thor im Schlosse, welches ehemals gegenüber der Stadt war, ist, seit die Brücke abgenommen, zugemauert worden und es existiren von demselben keine Spuren mehr.

Eben um diese Zeit ging auch der Garten ein, welcher von Schwedischer Zeit her im Schloßhof lag, ungefähr auf derselben Stelle, wo gegenwärtig (1857) das große hölzerne Exercierhaus steht.

1822 wurden folgende Gegenstände, welche bisher im Palais Peters des Großen aufbewahrt wurden in's Arsenal Seiner Kaiserlichen Hoheit des

Digitized by Google

General-Inſpectors vom Ingenieur-Weſen nach St. Petersburg abgefertigt, nämlich: 17 Fahnen, eine Trommel, 12 Harniſche, 12 Schaufeln, 6 Senſen und 24 Stück Knoblauch.

Es iſt leider nicht bekannt, wo dieſe Gegenſtände herſtammten; wahrſcheinlich aber wol aus der Schwediſchen Zeit. Eine noch kaum zuſammenhaltende und vor Alter ſchon ganz ſchwarz gewordene Fahne befindet ſich noch in dieſem Augenblick (1857) im Palais Peters des Großen in Narva.

1823 wurden die beiden Gefängniſſe in der Kaiſerpforte erbaut.

1824 wurde die Hauptwache auf dem Marktplatze in der Altſtadt abgeriſſen und der Platz planirt.

1827 paſſirte Seine Majeſtät der Kaiſer Nicolai I. durch Narva.

Die Ruſſiſche Kirche **Успенія пресвятыя Богородицы** im Schloß Iwangorod erhielt die Beſtimmung fortan als Garniſon-Kirche zu dienen. Bis dahin war die Kirche **Знаменія пресвятыя Богородицы** in der Iwangorodſchen Vorſtadt die Garniſon-Kirche geweſen; von nun an aber hörte ſie auf eine Militär-Kirche zu ſein.

1829 wurde die gegenwärtig über die Narova führende, auf Granitpfeilern ruhende Brücke fertig. Der Plan zu dieſer Brücke iſt von dem Ingenieur-Obriſt Braun unter Leitung des General-Directors de Bethancourt entworfen und der Bau vollführt worden vom Ingenieur-Major v. Bulmerincq, dem Hydrotekt de Seve, dem Mechanicus Levis und dem Fähnrich Poll aus Narva. Die Steine, aus welchen die Pfeiler zur Narvſchen Brücke gehauen worden, ſind Bruchſtücke von denjenigen Blöcken, aus welchen die Colonnen zur St. Petersburger Iſaaks-Kirche genommen worden ſind. Der Kaufmann Schlichin, der ſowol die Colonnen zur Iſaakskirche, als auch die Alexander-Säule lieferte, hat auch die Pfeiler zur Narvſchen Brücke geliefert. Er brachte ſie zu Schiff von Finnland nach Narva und zwar ſind alle dieſe Colonnen und mithin auch die Narvſchen Pfeiler zu Püterlack in Finnland auf dem Gute der Staatsräthin Eckesparre gebrochen worden.

Gleichzeitig mit dem Bau dieſer Brücke wurde auch der ehemalige ſehr hohe Berg, der zur Iwangorodſchen Vorſtadt führt, abgetragen und ſo eingerichtet, wie wir ihn gegenwärtig kennen. Dieſer Berg hieß damals der Rieckſche Berg. Er hatte ſeinen Namen von dem Beſitzer des Hauſes, welches vorn oben auf dem Berge lag und der ein Gaſtwirth Namens Rieck war.

Auf der oberſten Anhöhe des Rieckſchen Berges lag ein bedeutendes,

Digitized by Google

großes Granitgewölbe. Dieser Granit war deßhalb merkwürdig, weil an dieser Stelle eine Ehrenpforte errichtet worden war, zu Ehren der Kaiserin Catharina II., als Ihre Majestät im J. 1780 die Stadt Narva besuchte. Dieser Granitblock ist mit Pulver gesprengt worden und die Steine sind zur Brücke und zum neuen Wege mit verwandt worden. (Mittheilung des Hrn. Obristen Dr. H. A. G. v. Pott.)

1830 fing man an die Dächer auf den Thürmen des Schlosses Iwangorod mit Eisenblech zu decken. Bis dahin waren dieselben mit Dachpfannen gedeckt. Auch wurde der alte Bojaren-Wall ausgebessert. Dieses ist der Vorwall des Schlosses Iwangorod an der Chaussée.

1830 marschirte ein Theil der Truppen des Garde-Corps durch Narva nach Polen, in Folge der daselbst ausgebrochenen Unruhen.

1831 passirten durch Narva Ihre Majestäten der Kaiser Nicolai I. und die Kaiserin Alexandra Feodorowna.

1831 war in Veranlassung der in Rußland ausgebrochenen Cholera-morbus vor Narva eine Quarantaine eingerichtet, die von Anfang Mai bis Anfang August dauerte und mit deren Verwaltung der wirkliche Staatsrath Wolkow betraut war. Hinter der Petri-Pforte, ungefähr $^1/_2$ Werst von der Stadt, war ein Schlagbaum errichtet und von der Narova-Mündung bis an den Peipus-See stand ein Militär-Cordon. Alle aus den Ostsee-Provinzen Anreisenden wurden bei dem Schlagbaum zurückgewiesen und mußten sich jenseits desselben 14 Tage lang aufhalten, und erst nach Ablauf dieser Zeit bekamen sie die Erlaubniß weiter zu reisen. Zuletzt wurde die Quarantaine von dort nach der Iwangorodschen Vorstadt und zwar beim Stationsgebäude hin verlegt, hier aber hat sie nur etwa 8 Tage lang bestanden.

In Narva und der Umgebung sind im J. 1831 nur einige wenige Menschen an der Cholera erkrankt und nur ein Paar an der Seuche gestorben.

1833 am 2. October empfing der Magistrat von Narva folgendes Schreiben:

Einem Hochlöblichen Magistrat der Kaiserl. See- und Handelsstadt Narva von dem Narvaer Kaufmann und Deputirten Robert Ritter.

Ergebenste Bitte.

Da ich aus den bei mir liegenden Urkunden ersehe:

1) daß der Großvater meines Großvaters Sebastian Ritter schon Anno 1667 wohlbetrauter Kauf- und Handelsmann in Narva gewesen ist,

2) daß dessen Sohn Wilhelm Sebastian Ritter Anno 1721 unter der

glorreichen Regierung Peter's des Ersten die Post-Directors-Stelle in Narva bekleidete,

3) daß dessen Sohn Wilhelm Sebastian Ritter Anno 1767 Kaufmann in Narva gewesen und beim dortigen Magistrat gedienet,

4) daß dessen Sohn, mein seliger Vater Wilhelm Johann Ritter, geboren in Narva 1752, daselbst auch beim Magistrat zehn Jahre und zwar von Anno 1795 bis 1805 laut Attest desselben rühmlichst gedienet hat, wünsche ich zum Andenken dieser meiner Vorfahren sowol, als zum Beispiel meiner jetzt lebenden sechs Söhne: Wilhelm Johann, Robert, Paul, Carl Gottfried, Nicolai, Sebastian, der Stadt- und Haus-Armen meiner lieben Vaterstadt Narva zu gedenken, und zwar jährlich auf immerwährende Zeiten.

Demzufolge begleite ich Einem Hochlöblichen Magistrat hierbei ein separates Kästchen, enthaltend:

ein von mir selbst in die hiesige Kaiserliche Reichs-Leih-Bank sub No. $\frac{4909}{7963}$ am 12. September 1833 belegtes Bank-Billet, groß Zehn Tausend Rbl. Banco-Assignation, mit der ergebenen Bitte:

„Die Zinsen von diesem Capital, betragend 400 Rubel jährlich, aus „obiger Bank alle Jahre zu fordern und solche immer am Geburts„tage meines seligen guten Vaters, den 23. September, baar unter „die Stadt- und Hausarmen Narvas zu vertheilen".

Kraft dieser meiner eigenhändigen freiwilligen Schrift und Unterschrift erkläre ich obige meine Verfügung niemals abändern zu wollen und empfehle mich dem gütigen Andenken

Eines Hochlöblichen Magistrats

hochachtungsvoll Robert Ritter.

In St. Petersburg geschrieben am 23. September 1833 [1]).

1833 wurde das durch die Königin Christine von Schweden im J. 1648 eingeführte und durch den Kaiser Peter den Großen auf's neue bestätigte Narvasche Consistorium aufgehoben und es wurden die Narvaschen Evangelisch-Lutherischen Kirchen dem St. Petersburger Consistorial-Bezirk beigeordnet.

Das Archiv des Narvaschen Consistoriums wurde dem St. Petersburger Consistorium eingesandt [2]).

---

1) Der obigen Bestimmung gemäß werden die Zinsen des geschenkten Capitals, 400 Rubel Banko, alljährlich unter die Narvaschen Stadt- und Hausarmen ausgetheilt.

2) Von dem ehemaligen Consistorium der Stadt Narva existiren noch folgende Gegenstände,

Digitized by Google

1834—1836 war Seine Kaiserliche Hoheit der Großfürst Michail Pawlowitsch in Narva und hielt auf der Ebene bei Haltan Musterung über das seit 1833 in Narva stehende, zum Garde-Corps gehörende Grenadier-Regiment des Königs Friedrich Wilhelm III. von Preußen.

1836 am 1. April verkaufte Hr. Paul Monma seine um's J. 1820 gegründete Tuchfabrik an eine aus Actien gegründete Gesellschaft, die sich unter der Firma „Narova-Manufactur-Compagnie" etablirte und die Fabrik dergestalt vergrößerte, daß auf derselben gegen 700 Menschen bethätigt waren. Die Gründer dieser Actien-Compagnie waren:

Der Minister der auswärtigen Angelegenheiten und Reichskanzler, Graf v. Nesselrode,

der Flügel-Adjutant Seiner Majestät des Kaisers, der General, Graf v. Benkendorff,

der Commerzienrath und Kaufmann Benedict Cramer,

der Commerzienrath und Kaufmann Carl Meißner,

die Kaufleute: Sebastian Cramer, Johannes Becker, Peter Nossow und Paul Monma.

Das ursprüngliche Capital dieser Compagnie war eine Million Rubel Banco. Die Fabrik sollte hauptsächlich für die Anfertigung von Tuchen für China eingerichtet werden, welche Art von Fabrication auch während der ersten Jahre hauptsächlich betrieben wurde.

1838 war Seine Kaiserliche Hoheit der Großfürst Michail Pawlowitsch in Narva und hielt auf der Ebene bei Haltan Musterung über das Grenadier-Regiment des Königs Friedrich Wilhelm III.

1838 am 5. Juni ward in einem entlegenen Winkel der Narvaschen Vorstadt eine Rettungsanstalt für arme und sittlich verwahrloste Kinder gegründet. Ein kleines hölzernes Haus, alt und baufällig, ward von drei Wohlthätern für die Summe von 555 Rubel 15 Kopeken Silber angekauft. Man benannte diese Anstalt „das Narvasche Armenkinderhaus".

Ein Hausvater und seine Ehefrau mit 6 darin aufgenommenen Kindern bildeten den Anfang dieser Anstalt. Die Begründung derselben ist das Werk des Pastors der Narvaschen St. Johannis-Kirche Constantin Hummius.

1841 war Seine Kaiserliche Hoheit der Großfürst Michail Pawlo-

---

welche in der Sacristei der St. Johannis-Kirche aufbewahrt werden, nämlich: 1) der alte Gerichtsspiegel vom J. 1721, 2) eine sehr alte Gerichtsglocke und 3) das Petschaft.

Digitized by Google

witsch in Narva und hielt auf der Ebene bei Haltan eine Musterung über das Grenadier-Regiment des Königs Friedrich Wilhelm III.

1842 am 30. April wurde das im J. 1838 gegründete Armenkinderhaus nach einem anderen Hause verlegt. Mit 12 Knaben und 6 Mädchen verließ der Hausvater das alte Haus in der Narvaschen Vorstadt und bezog ein neues großes Haus in der eben im Entstehen begriffenen Petri-Vorstadt, an der Chaussée gelegen, welches für 1397 Rubel 35 Kopeken Silber hatte angekauft werden können.

1842 im Sommer wurde der im J. 1781 durch einen Blitz zertrümmerte Thurm der Russischen Kathedrale Спасо Преображенія in der Altstadt auf Kosten des Kaufmanns Abram Anikejew Lawrezow wieder hergestellt und auf denselben eine mit verzinntem Blech beschlagene Spitze gesetzt. Ein allegorisches Basrelief über der Eingangsthür wurde von dem ehemaligen Schüler der Kaiserlichen Akademie der Künste, Titulärrath Nikita Nikititsch Orechow, aus Gyps modelirt. Das Dach der Kirche wurde mit Eisen beschlagen und in der Mitte eine hölzerne stuckaturte Kuppel gesetzt, jedoch ohne Fenster und daher ohne Luftzug. Als am 29. Juli auf der Thurmspitze das Kreuz aufgerichtet wurde, ward in der unter demselben angebrachten Kugel eine Denkschrift hinein gelegt, welche wie folgt lautet:

**Въ 1842 году Іюля 29. дня поставленъ сей крестъ и самая башня возобновляется съ украшеніями и построеніемъ вновь глухаго кумпола надъ церковью иждивеніемъ ревностнаго и усерднѣйшаго церковнаго старосты, Нарвскаго 3. гильдіи купца Абрама Аникитовича Лаврецова, который и предъ сего дѣлывалъ многія богатыя украшенія во Храмахъ Преображенія Господня и Святаго Николая.**

**Іюня 26. и 27.** тотъ же Лаврецовъ и подрядчикъ Абрамъ Гулюшкинъ подымали колокола и большой колоколъ поднятъ былъ на мѣсто возвышенія въ полъ часа утромъ въ 7 часовъ. Предъ поднятіемъ служили молебень и Протоіерей совершалъ окропленіе.

Въ сіе время въ Нарвѣ находились: Священно служители при соборѣ: Протоіерей Іоаннъ Кедровъ, Священно-Іерей Косма Торскій и Александръ Скроботовъ, Діаконъ Ѳеодоръ Андреевъ.

Комендантомъ былъ Генералъ-Маіоръ Баронъ Веліо, Юстиціи-Бургомистромъ Иванъ Келеръ.

Лютеранскими Пасторами: Эрнстъ и Гунніусъ, а Финскимъ Геленіусъ.

Digitized by Google

Плацъ-Маіоромъ подполковникъ Петръ Козловъ, Инженернымъ полковникомъ Кехлн.

Крѣпостнаго штата подполковникъ Павелъ Козловъ, братъ Плацъ-Маіора, поступившій нынѣ вмѣсто Девеля, скончившаго въ Іюнѣ мѣсяцѣ сего года.

Назиданіе надъ строевіямъ поручено было прапорщику Толстихину.

Путей сообщенія Директоромъ былъ полковникъ ла Траверсе.

Управляющій таможни Коллежскій Совѣтникъ Грамбекъ.

Городовой физикъ, Докторъ Кизель.

Смотритель Госпиталя Капитанъ Флигепрингъ и Докторами при ономъ госпиталѣ Соловьевъ и Гебауеръ.

Въ должности почтмейстера Гецъ.

Старшины Россійскаго купеческаго общества Яковъ Крупенкинъ, а нѣмецкаго Еремей Виббельманъ.

Въ городовомъ училищѣ учителями: Келеръ, Фикъ, Пауль и Орѣховъ, писавши сіе.

Городовой архитекторъ Иванъ Цаппе.

Аптекарями въ городѣ были Мольденгауеръ и Акерманъ.

Двѣ богадѣльны въ самомъ городѣ и въ русской былъ старшиномъ или попечителемъ Афанасій Наумовъ, и въ нѣмецкой Яковъ Килевейнъ.

Полкъ квартировалъ въ сіе время Его Величества Фридриха Вильгельма III. и шефомъ былъ Липранди.

Въ Иванѣгородѣ Священно-Іереомъ былъ военнаго вѣдомства Александръ Орловъ, а въ полку Александръ Благовѣщенскій.

1842 wurde zum Deutschen Gottesacker in Marienhof ein Stück Land nach Norden hin zugenommen.

1843 ging die uralte Deutsche Stadtschule ein und es wurde eine Russische höhere Kreisschule in Narva gegründet. Es bestand nämlich seit den ältesten Zeiten in Narva eine sogenannte Stadtschule, in der früher sowol Knaben als Mädchen, in neuerer Zeit aber nur Knaben ihre Ausbildung bekamen. An der Spitze dieser Schule stand immer ein den Namen Rector führender Gelehrter und außerdem waren noch verschiedene andere Lehrer angestellt. Die Kinder wurden hier in der Religion, Deutschen Sprache, im Schreiben, Rechnen, Zeichnen, in der Geographie und Geschichte unterrichtet, und die es wünschten, konnten auch Griechisch und Lateinisch lernen. Zwar war es nur ein



Digitized by Google

beſchränkter Kreis der Wiſſenſchaften, in welchem die Kinder unterrichtet wurden, aber er genügte bis vor nicht ſehr langen Jahren vollkommen den Anforderungen der Welt und was die Kinder in dieſer Schule erlernten, das verſtanden ſie gründlich. Manche aus dieſer Schule entlaſſene Zöglinge haben ſich im ſpätern Verlauf ihres Lebens zu hohen Aemtern und Würden emporgeſchwungen.

Neben dieſer Schule beſtand ſeit der zweiten Hälfte des vorigen Jahrhunderts in Narva eine Ruſſiſche Schule, welche auch von den Schülern der Deutſchen Schule zur Erlernung der Ruſſiſchen Sprache beſucht wurde. Ebenſo gingen auch einige der Ruſſiſchen Kinder in die Deutſche Schule um Deutſch zu lernen.

Dieſe beiden Schulen waren in ein und demſelben Gebäude, nämlich in dem Hauſe, welches ſchon ſeit 200 Jahren und wahrſcheinlich noch früher das Stadtſchulhaus war. Die Deutſche Stadtſchule, bei welcher die Lehrer vom Magiſtrat angeſtellt wurden, war im obern Stockwerke, und die Ruſſiſche Schule, bei welcher der Lehrer von der hohen Krone angeſtellt wurde, in der untern Etage. Das Stadtſchulhaus war das an der Ecke der Kirchengaſſe und Schulgaſſe gelegene Haus. Auf der einen Seite gränzte es an den Kirchhof der Ruſſiſchen Kathedral-Kirche Спасо Преображенія und auf der andern Seite lehnte es ſich an das der Deutſchen St. Johannis-Kirche gegenüberliegende Paſtorathaus.

Im J. 1843 fand die hohe Regierung für gut die beiden vorerwähnten Schulen eingehen zu laſſen, die bisher in Jamburg beſtandene Ruſſiſche Kreisſchule ebenfalls aufzuheben und dagegen in Narva eine höhere Ruſſiſche Kreisſchule einzuführen. Das ehemalige Stadtſchulhaus und ebenſo auch zwei zu demſelben gehörende, in der Kirchengaſſe gelegene Häuſer, in welchen die Lehrer der Stadtſchule wohnten, wurden ein Eigenthum der hohen Krone. Die Lehrer der ehemaligen Stadtſchule wurden ihres Dienſtes entlaſſen und es wurden dagegen von der Krone Lehrer angeſtellt. Der Stadt wurde die Verpflichtung auferlegt, aus ihren Mitteln alljährlich 600 Rubel Silber zum Unterhalt der neuerrichteten Kronsſchule beizuſteuern.

1844 war Seine Kaiſerliche Hoheit, der Thronfolger, Großfürſt Alexander Nicolajewitſch in Narva und hielt auf der Ebene bei Haltan Muſterung über das in Narva ſtehende Grenadier-Regiment des Königs Friedrich Wilhelm III. von Preußen.

1845 verkaufte die Narova-Manufactur-Compagnie ihre Tuchfabrik an den Kaiſerlich-Ruſſiſchen Hof-Banquier Baron Alexander Stieglitz.

Digitized by Google

Die alten Gebäude wurden abgeriſſen und an deren Stelle erhoben ſich großartige Bauwerke, die faſt eine Stadt für ſich bilden.

1845 fing man an die alte Dunkel-Pforte bei'm Palais Peters des Großen abzureißen. Es hieß, ſie ſei ganz baufällig geweſen und habe gedroht einzuſtürzen. In demſelben Jahr wurden die Zimmer und das Mobiliar im Palais Peters des Großen hergeſtellt.

Im Sommer 1845 fand ein großes Belagerungs-Manoeuvre vor Narva ſtatt, deſſen Hergang folgender war:

Nachdem es von Seiner Majeſtät dem Kaiſer Nicolai dem Erſten anbefohlen worden war im Sommer des J. 1845 in Narva ein Belagerungs-Manoeuvre zu halten, rückte (nachdem vorher, wie gewöhnlich das in Narva garniſonirende Grenadier-Regiment Friedrich Wilhelms III. nach Krasnoje Selo bei St. Petersburg in's Lager marſchirt war) im Mai-Monat kurz vor Pfingſten das aus St. Petersburg hierher beorderte Leib-Garde-Sapeur-Bataillon mit klingendem Spiel hier ein, ſchlug ſeine Zelte hinter Joala bei Kulga auf und machte ſich ſofort daran, vor der Feſtung einige Schanzen und Batterien aufzuwerfen, an einigen Stellen Paliſſaden zu errichten und die Wälle und Batterien mit Schanzkörben zu verſehen.

In der Mitte des Juni-Monats rückten die anderen zu dieſem Manoeuvre beſtimmten Truppen ein. Sie beſtanden aus den 4 Infanterie-Regimentern der erſten Grenadier-Diviſion, dem Grenadier-Scharfſchützen-Bataillon, einer Abtheilung der Grenadier-Artillerie und einer Abtheilung der reitenden Leibgarde-Pionier-Diviſion. Die Geſammtzahl der Truppen, mit Inbegriff der Narvaſchen Feſtungs-Artillerie-Garniſon, betrug ungefähr 15,000 Mann.

Von dieſen Truppen ward das Jekaterinoſlawſche Grenadier-Regiment Seiner Kaiſerlichen Hoheit des Thronfolgers und das Scharfſchützen-Bataillon in die Stadt gelegt, um dieſelbe im Verein mit der Garniſon-Artillerie zu vertheidigen. Der größte Theil dieſer Truppen ſtand in der Caſerne, ein Bataillon von ihnen campirte aber unter Zelten auf der kleinen Ebene in der Baſtion Victoria dort, wo die Feſtungsflagge weht.

Das Grenadier-Regiment des Prinzen von Oranien bezog ein Lager auf einem Felde bei den Ziegelbrennereien, jenſeits der Narova, gegenüber der Stadt-Schiffbrücke.

Das Grenadier-Regiment des Königs von Würtemberg und das Cara-

linier-Regiment des Herzogs von Meklenburg hatten ihr Lager bei dem Garde-Sapeur-Bataillon hinter Joala bei Kulga.

Ein Theil der Artillerie ſtand auf dem Iwangorodſchen ſogenannten Lagerplatze und der Reſt in Kulga.

Die Pioniere waren vertheilt. Das Obercommando über ſämmtliche Truppen und die Leitung des ganzen Manoeuvres war dem Ingenieur-General-Lieutenant Witowtow, einem gebornen Narvenſer, welcher für dieſe Zeit General-Kriegs-Gouverneur von Narva war, übergeben. Er quartierte mit ſeinem Stabe in der Stadt. Ihm untergeordnet war der Commandeur der Belagerungs-Armee, General-Lieutenant, Baron v. Friedrichs, Chef der erſten Grenadier-Diviſion.

Die Feſtung war mit dem Lager in Kulga vermöge eines electro-galvaniſchen Telegraphen in Communication geſetzt, durch welche Vorrichtung in wenigen Minuten die geſtellten Fragen beantwortet wurden.

Bei der Petri-Pforte war in der Stadt auf der Straße eine Wache errichtet, wo die wachthabenden Mannſchaften unter Zelten campirten.

Die Feſtung wurde nur von einer Seite belagert und vertheidigt und zwar von der Ehſtländiſchen. In den Nachmittagsſtunden, größtentheils aber Abends, wurde von den Wällen kanonirt und bombardirt. Hin und wieder wurden auch Leuchtkugeln auf das Feld bei dem Gute Joala geworfen, um den anrückenden Feind beobachten zu können. Mitunter wurden auch in den Abendſtunden Ausfälle gemacht und es fanden oftmals Infanterie-Kämpfe auf der Chauſſée vor dem Schlagbaum ſtatt. Ein paar Mal wurde die Garniſon noch um Mitternacht durch Allarmtrommeln aus ihrer Ruhe geſtört, um einen Ausfall zur Wegtreibung der herbeigeſchlichenen Belagerer zu machen.

Am 24. Juli ſpät Abends, gegen Mitternacht — und es war ein ſehr dunkler Abend — kam Seine Majeſtät der Kaiſer Nicolai I. in Begleitung Ihrer Kaiſerlichen Hoheiten des Großfürſten Thronfolgers Alexander Nicolajewitſch, des Großfürſten Michail Pawlowitſch, des Herzogs Maximilian von Leuchtenberg, Ihrer Königlichen Hoheiten des Prinzen Carl von Preußen, des Prinzen Friedrich von den Niederlanden und Seiner Durchlaucht des Herzogs von Heſſen-Kaſſel in Narva an.

Seine Majeſtät der Kaiſer verließen Ihre Equipage bei der Feldwache am Petri-Thor und begaben Sich ſogleich auf die Wälle, von welchen ſo wie von draußen eine heftige Kanonade unterhalten wurde. Darauf nahmen Ihre

Digitized by Google

Majestät Ihr Quartier in dem Commandanten-Hause in der Neustadt. Die anderen Hohen Personen waren in verschiedenen Privathäusern untergebracht.

In der Stadt brannten an allen Fenstern Lichter.

Am darauffolgenden Tage, nämlich am 25. Juli, ließen Seine Majestät unterhalb der Stadt bei dem aus der Schlacht bei Narva vom J. 1700 bekannten Dorfe Wepsküll von den Pionieren eine Floßbrücke über die Narova schlagen, wobei ein Scheingefecht ausgeführt wurde.

An eben diesem Tage kamen auch Ihro Kaiserlichen Hoheiten, die erst halberwachsenen Großfürsten Nicolai Nicolajewitsch und Michail Nicolajewitsch in Narva an und am Nachmittage traf von St. Petersburg ein Kriegsdampfschiff mit mehreren hundert Cadetten aus den verschiedenen Militär-Anstalten ein, welche der Erstürmung der Stadt beiwohnen sollten.

Am hierauffolgenden Tage, als am 26. Juli Morgens um 10 Uhr, begaben Sich Seine Majestät der Kaiser in Begleitung der Hohen Herrschaften auf den Wall bei der Petri-Pforte, ließen durch einen Hornisten das Signal zum Sturm geben, der sofort durch die aus den verschiedenen Lagern zusammengezogenen Regimenter Oranien, Würtemberg, Meklenburg mit dem Sappeur-Bataillon seinen Anfang nahm. Schon nach einer halben Stunde wurden die Wälle an drei Orten überstiegen und man sah die Stürmenden bei dem Schloßhofe, bei dem Artillerie- und bei dem Ingenieur-Zeughause herniedersteigen. Der Sturm war nämlich auf die Bastionen Fortuna und Triumph und auf ein Ravelin ausgeführt worden. Den Bemühungen des Jekaterinoslawschen Grenadier-Regiments und des Scharfschützen-Bataillons war es also nicht gelungen, den Sturm abzuschlagen. Die Scharfschützen, von denen viele in den Häusern und in den Gärten an der Wallstraße postirt waren, feuerten aus den Fenstern und aus ihren Verstecken hinter den Zäunen, als die Stürmenden schon eingedrungen waren. Noch ehe es 12 Uhr Mittags war, war der ganze Sturm beendigt und schon ein paar Stunden darauf hatten Seine Majestät der Kaiser, gefolgt von den Hohen Herrschaften, die Stadt verlassen und waren nach St. Petersburg zurückgekehrt. Und ehe noch ein paar Wochen vergingen, waren auch alle bei dem Manoeuvre bethätigt gewesenen Truppen aus Narva ausgerückt. Zum Ruhm dieser Truppen kann ihnen nachgesagt werden, daß sie sich während der ganzen Zeit ihres Aufenthalts in Narva sehr still und bescheiden betragen haben. Es ist auch nirgends eine Klage laut geworden, im Gegentheil haben sie den Einwohnern Narvas manchen angenehmen Abend durch ihre Musikchöre, die sie hier und dort spielen ließen, geboten.

Digitized by Google

Im Kleinhandel ging diesen Sommer sehr viel Geld um, da das viele Militär große Bedürfnisse hatte und die Leute alle gut mit Geld versehen waren.

1846 war Seine Kaiserliche Hoheit der Großfürst Thronfolger Alexander Nicolajewitsch in Narva und musterte auf der Ebene bei Haltan das in Narva stehende Grenadier-Regiment des Königs Friedrich Wilhelm III. von Preußen.

Am 17. April d. J. erhielt der Magistrat von Narva folgendes Schreiben:
An Einen Hochlöblichen Magistrat der Kais. See- und Handelsstadt Narva.

Indem ich das Vergnügen habe mein Leih-Bank-Billet sub Nr. 2647 vom 22. März 1846, groß 1000 Rubel Silber hierbei zu begleiten, ersuche ich Einen Hochlöblichen Magistrat zu Narva ergebenst: alljährlich die Zinsen davon mit 40 Rubeln Silber zu heben und diese am heiligen Osterfeste zum Besten armer Kinder in Narva (männlich oder weiblich) ganz nach Ihrem Ermessen zweckmäßig zu verwenden.

Mit der größten Hochachtung empfehle ich mich

Einem Hochlöblichen Magistrat,

St. Petersburg, Robert Ritter,
am 13. April 1846. Deputirter der Stadt [1]).

1847 wurde der Platz am Fuße des Schlosses Iwangorod bei der Narova-Brücke gereinigt, geebnet und auf demselben eine Garten-Anlage gemacht. Zugleich wurde auch oben im Schlosse Iwangorod selbst bei der Kirche **Успенія пресвятыя Богородицы** ein Garten angelegt.

1847 wurde die höhere Kreisschule aus dem Gebäude der ehemaligen Stadtschule nach der Neustadt in das Haus des ehemaligen Narvaschen Commandanten, General v. Velho übergeführt [2]). Die hohe Krone hatte nämlich dieses Haus von dem Generalen v. Velho für 14,000 Rubel Silber gekauft und ließ die Häuser der ehemaligen Stadtschule öffentlich verkaufen. Das Schulhaus selbst wurde durch den Narvaschen Magistrat für die Quartier-Commission für 3200 Rubel Silber gekauft und die beiden Häuser, in welchen die Lehrer der ehemaligen Stadtschule gewohnt hatten, gingen für die Summe von 2305 Rubel in Privathände über.

---

1) Dieser Hr. Robert Ritter ist derselbe, der die beim J. 1833 erwähnte Schenkung von 10,000 Rubel Banco dargebracht hat (s. S. 333).

2) In diesem Hause war Seine Majestät der Kaiser Nicolai I. abgestiegen, als im J. 1845 das Manoeuvre in Narva stattfand. Der General v. Velho wurde im darauffolgenden Jahre zum Commandanten von Zarskoe Selo ernannt.

Digitized by Google

Im Juli-Monat 1848 trat die Cholera in Narva und in der Umgegend auf. In der Stadt selbst forderte die Seuche, Gott sei Dank, nur wenige Opfer, dagegen erkrankten und starben in den Vorstädten mehrere Menschen. Sehr verheerend wüthete die Seuche aber in den Dörfern Joala und Kutterküll.

1848 war Seine Kaiserliche Hoheit der Großfürst Thronfolger Alexander Nicolajewitsch in Narva und musterte auf der Ebene bei Haltan das in Narva stehende Grenadier-Regiment des Königs Friedrich Wilhelm III. von Preußen.

1849 zu Anfang des Sommers ward der Gottesdienst der Deutschen Gemeine aus der Deutschen St. Johannis-Kirche nach der Schwedisch-Finnischen St. Michaelis-Kirche verlegt, in welcher die Deutsche Gemeine von 9 bis 11 Uhr und darauf die Finnische Gemeine ihren Gottesdienst hielt. Diese Verlegung des Gottesdienstes hatte ihren Grund in einer nothwendig gewordenen Reparatur der Deutschen Kirche. Nachdem man nämlich schon längst wahrgenommen hatte, daß das Holzwerk der Thurmspitze zum großen Theil verfault und die Kupferbedeckung auch ganz abgenutzt war, gleichermaßen auch die Nothwendigkeit eingetreten war im Innern der Kirche bedeutende Reparaturen vorzunehmen, ward von Seiten des Kirchen-Collegiums in der Gemeinde eine Collecte veranstaltet, auf welchem Wege der größte Theil der zum Bau erforderlichen Geldmittel aufgebracht wurde, so daß der Bau im Sommer des J. 1849 in Angriff genommen werden konnte.

Am 11. November 1848 geruhte Ihre Majestät die Kaiserin Alexandra Feodorowna das Narvasche Armenkinderhaus unter Ihren Allerhöchsten Schutz zu nehmen. Seit dem ist diese Anstalt zu ihrer bürgerlichen Selbständigkeit und Mündigkeit gelangt.

1849 wurde die neuerbaute Dunkel-Pforte bei dem Palais Peters des Großen fertig. Dieses schöne Thor ist ebenso, wie die ehemalige Pforte, Dunkel-Pforte benannt worden.

Wann die ehemalige Pforte diesen Namen bekommen hat, ist nicht bekannt. Zur Zeit der Königlich-Schwedischen-Regierung hieß sie „die kleine Strandpforte" und in der zweiten Hälfte des vorigen Jahrhunderts ist sie von den Russen auch „Mässnizkija Worota" (Fleischer-Pforte) genannt worden, weil einige Russische Fleischer ihre Buden außerhalb der Pforte unter den Festungswerken am Narova-Strom hatten. Vor dem im J. 1849 bewerkstelligten Umbau der Pforte hieß sie mit allem Recht Dunkel-Pforte, denn sie bildete einen

Digitized by Google

stockdunkeln Durchgang durch den Wall. Kein Sonnenstrahl konnte hineindringen und stets war hier der Boden naß und schlüpfrig. Die Pforte war wol breit genug um mit Fuhrwerken zu passiren, weil aber der vor derselben nach dem Narova-Fluß hinunterführende Berg früher sehr steil war, so wurde die Pforte nur von Fußgängern benutzt.

In der Mitte des Mai-Monats 1849 waren Seine Kaiserliche Hoheit der Großfürst Thronfolger Alexander Nicolajewitsch und Seine Kaiserliche Hoheit der Großfürst Michail Pawlowitsch in Narva und musterten auf der Ebene bei Haltan das in Narva in Garnison stehende Grenadier-Regiment des Königs Friedrich Wilhelm III. von Preußen, welches Regiment wenige Tage darauf, nämlich am Morgen des ersten Pfingstfeiertages auf den Marsch nach Ungarn aufbrach.

Im Mai- und Juni-Monat desselben Jahres zogen über 30,000 Mann Truppen aller Waffengattungen vom Garde-Corps durch Narva. Sie kamen von St. Petersburg und gingen nach Ungarn. Die Veranlassung dieses Marsches waren die in Ungarn ausgebrochenen Unruhen, zur Unterdrückung welcher Seine Majestät der Kaiser von Rußland dem Kaiser von Oestreich seine Hülfe zugesagt hatte. Ehe aber noch diese Truppen den Ort ihrer Bestimmung erreicht hatten, war die Ungarische Insurrection bereits beendigt worden, indem der Anführer der Ungarn Arthur Goergey die Waffen gestreckt und sich ergeben hatte. Die obenerwähnten Truppen hatten also nicht mehr nöthig gehabt, sich an dem Kampfe ihrer Waffenbrüder, der Armeeregimenter zu betheiligen, und kehrten daher im Herbst wieder über Narva nach St. Petersburg zurück, und als zu Anfang des Winters auch das Grenadier-Regiment des Königs Friedrich Wilhelm III. wieder in Narva eingerückt war, da geruhte auch Seine Kaiserliche Hoheit der Großfürst Thronfolger wieder nach Narva zu kommen und das Regiment im Schloßhofe zu mustern und es unter klingendem Spiel mit fliegenden Fahnen im Parademarsch vorbeidefiliren zu lassen.

1849 wurde bei'm Hermannsthurm der an der Narova befindliche Vorbau reparirt (die ehemalige Wasserleitung für's Schloß) und zum Deutschen Gottesacker im Marienhof ein Stück Land nach Süden hin zugenommen.

1850 im Mai-Monat gerieth bei sehr trockenem Wetter der Wald an der Narova-Mündung in Brand und es wurde das ganz nahe vor Hungerburg gelegene große Sommerhaus des Narvaschen Handelsherrrn, Hrn. Eduard

Sutthoff, in sehr kurzer Zeit ein Raub der Flammen. Glücklicherweise stand dieses Haus isolirt, so daß das Feuer nicht weiter um sich greifen konnte.

1850 kaufte Hr. Georg Cramer, Sohn des weiland Commercien-Raths Benedict Cramer von seinen Miterben das Gut Joala für 120,000 Rbl. Slb.

Am 29. October d. J. wurde in der nunmehr ausgebauten Deutschen St. Johannis-Kirche der Gottesdienst wieder eröffnet, nachdem die Deutsche Gemeine beinahe ein Jahr und vier Monate in der Schwedisch-Finnischen St. Michaelis-Kirche ihren Gottesdienst gehalten hatte.

Der Ausbau der Thurmspitze und die Bedeckung derselben mit neuen Kupferplatten wurde durch den Russischen Baumeister Abram Guljuschkin besorgt und in einer wahrhaft meisterhaften Weise ausgeführt. Man mußte die Kühnheit bewundern, mit welcher die Arbeiter in dieser bedeutenden Höhe oftmals bei stürmischer Witterung arbeiteten. Sie hatten ihre Gerüste nicht einmal von der Erde an aufgeführt, sondern dieselben nur rings um die Thurmspitze angebracht. Nachdem die Leute angefangen hatten die verfaulten Balken herauszuholen, soll die ganze Thurmspitze bei heftigen Windstößen einige Male gewackelt haben. Die Thurmspitze wurde genau ebenso hergestellt, wie sie früher ausgesehen hatte. Die Höhe des Thurms von der Erde bis zur Spitze des Kreuzes ist 207 Fuß Englisch. Dieser Ausbau der Thurmspitze geschah unter der speciellen Leitung des Narvaschen Bürgers und Tischlermeisters Johann Mathias Hahl.

Die ovale Kugel und das Kreuz auf der Spitze des Thurmes wurden durch den hiesigen Malermeister Heinrich Carl Zehle von neuem vergoldet.

Die ganze Kirche bekam sowol in- als auswendig einen neuen Anstrich, welcher durch Gulsuschkins Leute besorgt wurde.

Um einen wärmeren Fußboden zu bekommen, wurde eine Diele aus Planken gelegt. Bei dieser Gelegenheit wurden viele der alten Grabsteine, die vorhin den Fußboden gebildet hatten, und die ganz abgeschliffen waren, herausgenommen und dem Gulsuschkin für die Arbeit überlassen.

In all' den Gräbern fand man nur einen verrosteten Degen, das Gebiß von einem Reitzaum und ein metallenes Wappenschild von einem Sarge. Daß in den Gräbern keine Knochen gefunden wurden, war sehr natürlich, da sämmtliche in beiden Kirchen einst begraben gewesenen Leichen im J. 1704 durch die Eroberer der Stadt herausgenommen wurden. Die Gräber wurden alle mit Erde und Schutt gefüllt. Die ganze Kirche bekam eine hölzerne



Digitized by Google

Diele, nur vor dem Eingange unter der Orgel ſind große Grabſteine hingelegt worden. Dieſe hatten vorhin in der Gegend des Altars und der Kanzel ihren Platz gehabt und hatten ſich unter allen anderen am beſten erhalten.

Wenn man früher im Begriff war in die Kirche zu treten, ſo mußte man, ehe man zur Kirchenthür gelangte, in eine Vertiefung treten. Dieſe wurde gefüllt und mit einem großen Stein bedeckt, der den ganzen Raum ausfüllt.

Die Kirche bekam ganz neue doppelte Eingangsthüren. Vorhin war nur eine Thür geweſen.

Die Geſtühle wurden alle auseinandergenommen und von Grund aus reparirt. Sie wurden neu geſtrichen und auch die Griffe an den Thüren derſelben in Ordnung gebracht. An einigen Geſtühlen wurden Schlöſſer angemacht. Dieſe Geſtühle werden zur Vermehrung der Kirchen-Einkünfte vermiethet. Die jetzt zu beiden Seiten des Altars ſtehenden Bänke wurden ganz neu gemacht. Die wurden in der Werkſtätte des Tiſchlermeiſters Hahl verfertigt.

Die Orgel wurde durch einen aus Reval verſchriebenen Orgelbauer vollſtändig reparirt.

Die Bildhauerarbeiten am Altar, an der Kanzel und an der Orgel wurden von neuem vergoldet.

Die Kronleuchter wurden durch den hieſigen Klempnermeiſter Heinrich Andreſen aufgeputzt.

Das Taufbecken, das früher dort geſtanden hatte, wo ſich gegenwärtig die Rathsbank befindet, bekam ſeinen Platz vor dem Altar gegenüber der Kanzel an einem Pfeiler. Außerdem ſteht aber noch das ganz alte ſteinerne Taufbecken am Eingange der Kirche neben der Thür der Sacriſtei. Dieſer letztere wird aber ſchon lange nicht mehr benutzt. Er iſt ein Geſchenk des im J. 1698 verſtorbenen Bürgermeiſters Johann Chriſtoph Schwarz und hat noch in der früheren Deutſchen Kirche (gegenwärtig die Ruſſiſche Kathedrale **Спасо-Преображенія**) geſtanden.

Es wurden einige ungeſchickte Abſcheuerungen, die in der Gegend der Kanzel zwiſchen dem Altar und den Geſtühlen geſtanden hatten, herausgenommen und nach dem Boden der Kirche gebracht. Ebenſo wurden die Bruſtbilder verſchiedener Kirchenväter, die vorhin in der Kirche hingen, abgenommen und in der Leichenkammer aufgehängt. Die Thür zu dieſem Gemach, wie auch die Seitenthür der Kirche, wurden ebenfalls ganz neu gemacht.

Alle Maurer-, Zimmermanns- und Dachdeckerarbeiten wurden durch den bereits erwähnten Ruſſiſchen Baumeiſter Abram Guſjuſchkin vollführt. Um

Digitized by Google

sämmtliche Tischlerarbeiten hat sich der hiesige Tischlermeister Johann Mathias Hahl sehr verdient gemacht. Aus seiner Werkstätte sind auch alle die schönen und soliden Thüren hervorgegangen, die jetzt das liebe Gotteshaus zieren. Ein gleiches Lob verdient auch der hiesige Malermeister Heinrich Carl Zehle, der alle Vergoldungen und Malerarbeiten auf's Beste besorgt hatte. Die Schlosserarbeiten wurden durch den Schlosser Gottlieb Berting vollführt, welcher bald darauf ein Meister der hiesigen Schlosserzunft wurde. Die Oberaufsicht über den ganzen Bau war dem Stadtbaumeister Johann Zappe übertragen und endlich darf es nicht unerwähnt bleiben, daß der Hr. Kirchenvorsteher Georg Cramer (Besitzer des Gutes Joala) sich auf eine höchst rühmliche Weise der Leitung des Baus angenommen hat.

Ich, der ich dieses berichte, habe dieses alles selbst erlebt und mit angesehen, und bin selbst Zeuge davon gewesen, wie Hr. Cramer keinen Anstand genommen hat bei'm Bau der Thurmspitze bis oben zum Kreuz hinauf zu klettern.

Ich bin auch ein Augenzeuge der feierlichen Handlung gewesen, als die Kirche am 29. October 1850 eingeweiht wurde. Die Beschreibung dieser Feierlichkeit ist durch Hrn. Pastor Hunnius aufgesetzt und durch den Stadtwäger und Buchbindermeister Johann Wolfram in die Bibel hineingeschrieben worden, welche während des Gottesdienstes in der St. Johannis-Kirche auf dem Altar steht. Sie lautet wie folgt:

Diese heilige Bibel ist im J. 1694 im December von der Jungfrau Hedwig Tretzel, geboren Anno 1670 den 6. März, gestorben Anno 1692 den 17. Februar, ihres Alters 21 Jahre 11 Monate, zur Ehre Gottes und zur seligen Erbauung der Deutschen Evangelisch-Lutherischen Kirche verehrt worden und im J. 1720 im December hat sie der Hr. Rathsverwandte Gerhard Heinrich Arps zum nützlichen Gebrauch dieser christlichen Gemeine wieder repariren lassen, welche Angaben auf der Silbereinfassung gravirt zu lesen sind [1]).

Dieselbe ist aber am 29. October 1850 (19. Sonntag nach Trinitatis) am Tage der feierlichen Wiedereinweihung unserer renovirten und im Innern vollständig hergestellten lieben St. Johannis-Kirche in feierlicher Procession von mir auf meinen Armen in die Kirche hineingetragen worden. Nachdem Gott der Herr, mein Erbarmer und Heiland, mir nach einer lebensgefährlichen Krank-

1) Auf der silbernen Platte auf dem Deckel steht nicht, daß die Bibel zur Erbauung der St. Johannis-Kirche, sondern zur Erbauung der Deutschen Evangelischen Gemeine hieselbst verehrt worden.

Digitized by Google

heit in meinem 60. Lebensjahre Genesung geschenkt, sich meiner in Gnaden erbarmt und mir noch Zeit zur Buße in dieser Welt verliehen, mir auch meine theure Gattin und meine Kinder aus unverdienter Barmherzigkeit erhalten hat, verlangte mein Herz Ihm, meinem theuren Heilande Jesu Christo, ein geringes und schlechtes Zeichen meiner herzinnigsten Dankbarkeit zu geben. Es war mir daher vergönnt, der ich als Bürger in Narva 32 Jahre gelebt und mein Geschäft betrieben habe, diese heilige Bibel noch einmal von Neuem einzubinden. Ich habe sie Blatt für Blatt mit eigener Hand gelöset, gebessert und geheftet, und mit einem neuvergoldeten Schnitt, neuem Lederüberzug, so wie mit einer Rückenvergoldung geziert, gebunden. Die Silbereinfassung ward mit ihren tausend Stiften von mir abgenommen, vom Silberarbeiter im Feuer gereinigt und polirt und wurde dann von meiner Hand wieder aufgeheftet. Gott hat mir's gelingen lassen und mir diese Gnade verliehen, das mir theure Werk Ihm zu Preis und Ehre, der Gemeine zur Erbauung und der Kirche zur Zierde noch auf meine alten Tage selbst vollbringen zu können. Ihm sei Dank, Preis, Ehre und Anbetung, Amen!

Am genannten Tage, d. 29. Octbr. (19. Sonntage nach Trinitatis), versammelte sich der Hoch-Edle Magistrat unserer Stadt, die Herren Pastores, Vorsteher, Bürgerältesten und die bei'm Bau betheiligt gewesenen Bürger unserer Stadt und Gemeine, unten im Pastorathause der Kirche gegenüber. Daselbst waren alle heiligen Kirchengeräthe aufgeputzt zusammengestellt, und nachdem alle versammelt, begann unter Glockengeläute der feierlich geordnete Zug sich zur Kirche zu bewegen. Bei'm Eintritt in die Kirche ertönte das Vorspiel unserer gleichzeitig vollständig renovirten Orgel. Unter diesem bewegte sich der Zug im Vorbau der Kirche durch die Hauptthür hindurch in den Hauptgang. Die zahlreich versammelte Gemeine hatte in dem Gestühl der Kirche Platz genommen und sah in theilnehmender Stimmung, als die Orgel zu spielen begann, der Hauptthüre und dem Festzuge entgegen. Voran zogen die heiligen Abendmahlsgeräthe in den Händen tragend: Hr. Pastor August Wilhelm Ernst, Hr. Pastor Constantin Hunnius und Hr. Pastor Friedrich Scholvin aus Waiwara, der freundlichst zur Feier dieses Tages hergekommen war.

Darauf folgten die Glieder eines HochEdlen Magistrats: als Patron der St. Johannis-Kirche, Hr. Justiz-Bürgermeister Johann Köhler, der Hr. Polizei-Bürgermeister Johann Kreimann, Hr. Rathsherr Alexander Bolton, Hr. Rathsherr Carl Fick und Hr. Rathsherr Carl Laupmann. Darauf die

Digitized by Google

Herren Kirchenvorsteher: Hr. Georg Cramer und Hr. Georg Stude. Diesen folgten die Bürgerältesten: des Kaufmannsstandes Hr. Herrmann Wibbelmann und des Handwerkstandes Hr. Daniel Andersohn mit dem heiligen silbernen Crucifix und Hr. Friedrich Büll mit dem heiligen silbernen Taufbecken.

Ich, der Stadtwäger und Buchbindermeister Johann Wolfram mit dieser heiligen Bibel, der Malermeister Heinrich Zehle mit der heiligen Oblatenschachtel und der Tischlermeister Johann Mathias Hahl mit den Leuchtern des heiligen Altars.

Der Zug bewegte sich unter dem Spiel der Orgel, woselbst die Herren Pastore die heiligen Kirchengeräthe in Empfang nahmen und auf dem Altar ordneten. Darauf begann die Gemeinde das Lied: „Eine feste Burg ist unser Gott". Nachdem ein Vers gesungen, hielt Hr. Pastor Ernst die Einsegnungsrede und weihte die ganze Kirche, den Altar, die Kanzel und das Taufbecken unter dem Zeichen des Kreuzes zum ferneren Gebrauche der Gemeine ein. Hr. Pastor Scholvin und Hr. Pastor Hunnius schlossen mit einigen Psalmworten und einem kurzen Gebet die Feier dieses Tages. Nach der Einsegnung ward als Morgenlied gesungen: „Herr Gott Dich loben wir", womit der Gottesdienst seinen Anfang nahm.

Hr. Pastor Hunnius hielt die Weiherede des festlichen Tages über Psalm 50, 23: „Wer Dank opfert, der preiset Mich, und das ist der Weg, daß ich ihm zeige das Heil Gottes". Als Altartext Psalm 118, 23—29.

Der Predigt ging ein genauer Bericht über den ganzen Bau der Kirche voran, der von Johannis 1849, wo der letzte Gottesdienst in der St. Johannis-Kirche gehalten wurde, bis zum 29. October 1850 dauerte. Er erwähnte des Thurmbaues, der Vergoldung der Kugel und des Kreuzes und wie Gott vor Schaden gnädig bewahrt habe; dankte der Gemeine für ihre Bereitwilligkeit durch Collecte den Bau zu Stande gebracht zu haben, dankte den einzelnen Gliedern, die sich noch durch besondere Liebesgaben bei'm Bau, als der Orgel der Hr. Kirchenvorsteher Georg Cramer, der zweiten Eingangsthür der Hr. Stadtphysikus, Doctor Ernst Küsel, und der Wiederherstellung der Kanzel und des Altars der Hr. Rathsherr Alexander Bolton, anzunehmen veranlaßt gefühlt hatten. Darauf sprach er den Dank der Gemeine gegen den Kirchenrath, und in diesem namentlich gegen den Hrn. Kirchenvorsteher Georg Cramer aus, der durch alle seine vielen Bemühungen bei der Vollendung dieses Baus und bei seinem glücklichen Gelingen sich eine ganz besondere Anerkennung erworben hat.

Digitized by Google

Dabei bat er noch die Gemeine um Theilnahme an einer Collecte für die Schwedisch-Finnische Kirche, die wir ein Jahr und 4 Monate benutzt, und um gleiche Theilnahme für eine Sparbüchse, die zum Besten eines neuen Altarbildes bei der Kirche ausgestellt werden würde [1]).

Endlich erklärte er den Bau als vollendet und forderte die Gemeine auf dem Herrn das Danklied „Nun danket alle Gott" zu singen, in welches die ganze Gemeine sich von ihren Sitzen erhebend einstimmte. Darauf folgte die Predigt über Psalm 50, 23, welche das Thema: „Worauf soll die Liebe einer christlichen Gemeine zu ihrem Gotteshause gegründet sein? und zwar 1) auf die Opfer des Dankes, die sie dem Herrn schuldig ist, und 2) auf den Weg des Heils, den Er ihr hier an heiliger Stätte offenbaret", behandelte.

Nach dem Schlußworte: „Mit unserer Macht ist nichts gethan" sprach Hr. Pastor Ernst den Segen, und der Chorgesang, von vielen hübschen Männer- und Frauenstimmen getragen, antwortete: „Amen!"

Zu der Altar-Liturgie vor und nach der Predigt hatte der Hr. Organist und Cantor Gottlieb Theodor Rödder mehrere gelungene Musikstücke selbst componirt, welche gut und glücklich von den versammelten Musikfreunden ausgeführt wurden.

So schloß die Feier dieses für die ganze Gemeine hochwichtigen Tages. Es ging nur eine Stimme des Dankes und der Freude durch die ganze Gemeine. Unvergeßlich bleibe dieser Tag uns und unsern Kindern und Kindeskindern. Der Herr habe ein Aufsehen auf dieses Sein Haus unter uns. Er segne dies Sein theueres Wort reichlich in der Gemeine, richte nicht nach unsern Sünden, sondern schenke uns Gnade! Ja seine Gnade schenke er uns, Amen!

Mein Herz danket Ihm, daß er mich diesen Tag erleben lassen, diese heilige Bibel, ein Schatz von vielen Jahren schon, neu einbinden und Seinem heiligen Altar an so festlichem Tage hat zutragen lassen. Amen! Herr Jesu segne deine Sanct-Johannis-Gemeine in Narva und deinen Knecht

Johann David Wolfram [2]).

Narva, den 29. October 1850.

Am 11. März 1851, als am Sonntage Oculi, wurde in der Deutschen St. Johannis-Kirche das Ulmannsche Gesangbuch eingeführt. Bis dahin hatte die Gemeine viele Jahre hindurch das St. Petersburgische Gesangbuch gebraucht,

1) Nämlich eines neuen Altarbildes für die Deutsche St. Johannis-Kirche.
2) Der alte Wolfram starb am 21. Januar 1852.

Digitized by Google

welches aber bereits in so wenigen Exemplaren vorhanden war, daß ein großer Theil der Gemeine gar kein Gesangbuch besaß. Das erste Lied, welches aus dem neueingeführten Gesangbuche gesungen wurde, war das Lied Nr. 13: „Nun danket alle Gott", und zwar wurde dieses Lied in Veranlassung des neueingeführten Gesangbuches gesungen.

In diesem Jahre wurde mit dem Bau der Segeltuch-Fabrick des Barons Alexander Stieglitz der Anfang gemacht.

1851 wurde die im J. 1733 in der Iwangorodschen Vorstadt erbaute hölzerne Kirche **Рождества Христова** wegen Baufälligkeit abgerissen und 1852 am 6. Juni wurde bei Gelegenheit der Durchreise des Bischofs von Reval, durch Seine Eminenz der Grundstein zu der auf Kosten des Narvaschen Kaufmanns Pawel Orlow neuzuerbauenden steinernen Kirche **Святителя и Чудотворца Николая** gelegt. Zugleich wurde unter dem Grundstein folgende Denkschrift eingemauert:

**Запись:**

**Во славу Святыя, Единосущныя, Животворящія и Нераздѣлимыя Троицы Отца и Сына и Святаго Духа.**

**Повелѣніемъ Благочестивѣйшаго Самодержавнѣйшаго Великаго Государя нашего Императора Николая Павловича всея Россіи, при Супругѣ Его Благочестивѣйшей Государынѣ Императрицѣ Александрѣ Ѳеодоровнѣ, при Наслѣдникѣ Его, Благовѣрномъ Государѣ, Цесаревичѣ и Великомъ Князѣ Александрѣ Николаевичѣ и при Супругѣ Его, Благовѣрной Государынѣ, Цесаревнѣ и Великой Княгинѣ Маріи Александровнѣ, при Благовѣрныхъ Государяхъ, Великихъ Князьяхъ: Николаѣ, Александрѣ, Владимирѣ и Алексѣѣ Александровичахъ, при Благовѣрномъ Государѣ Великомъ Князѣ Константинѣ Николаевичѣ и при Супругѣ Его Благовѣрной Государынѣ Великой Княгинѣ Александрѣ Іосифовнѣ, при Благовѣрныхъ государяхъ Великихъ Князьяхъ: Николаѣ Константиновичѣ, Николаѣ и Михаилѣ Николаевичахъ, при Благовѣрной Государынѣ Великой княгинѣ Еленѣ Павловнѣ, при Благовѣрной Государынѣ Великой княгинѣ Маріи Николаевнѣ и при Супругѣ Ея, при Благовѣрной Государынѣ Ольгѣ Николаевнѣ и при Супругѣ Ея, при Благовѣрной Государынѣ Великой Княгинѣ Екатеринѣ Михайловнѣ и при Супругѣ Ея и при Королевѣ Нидерландской Аннѣ Павловнѣ.**

**Благословеніемъ же Святѣйшаго Правительствующаго Синода, при**

Digitized by Google

Высокопреосвященнѣйшемъ Никанорѣ, Митрополитѣ Новгородскомъ, Санктпетербургскомъ, Эстляндскомъ и Финляндскомъ, при Преосвященнѣйшемъ Христофорѣ, Епископѣ Ревельскомъ Викаріи С. Петербургской Митрополіи, при Благочинномъ Ямбургскомъ Екатерининскаго Собора Протоіереѣ Елисеѣ Приморскомъ, при Священникѣ Нарвской Знаменской Церкви Евѳиміи Дмитріевѣ, Нарвскаго преображенскаго Собора при Протоіереѣ Іоаннѣ Кедровѣ, при Священникахъ: Александрѣ Скроботовѣ и Петрѣ Кедровѣ, Ивангородской Успенской церкви при Священникѣ Александрѣ Якубовичѣ, квартирующаго здѣсь въ Нарвѣ Гренадерскаго короля Фридриха Вильгельма III. полка при Священникѣ Львѣ Ляшкевичѣ, при Нарвскомъ соборномъ Дьяконѣ Ѳеодорѣ Андреевѣ, при уволенномъ отъ службы Протоіереѣ Симіонѣ Навроцкомъ, при старостѣ Нарвской Знаменской церкви 1. гильдіи купцѣ Павлѣ Орловѣ и при помощникѣ его 3. гильдіи купеческомъ сынѣ Иванѣ Ефимовѣ Свинкинѣ.

При С. Петербургскомъ Военномъ Генералъ-Губернаторѣ Господинѣ Генералъ отъ Инфантеріи Дмитріѣ Ивановичѣ Шульгинѣ, при Гражданскомъ Губернаторѣ, Тайномъ Совѣтникѣ Петрѣ Михайловичѣ Дапауровѣ, при Комендантѣ сего города Нарвы, Генералъ Маіорѣ Карлѣ Рейсперѣ, при Плацъ Маіорѣ Федорѣ Гноспеліусѣ, при командирѣ Инженерной команды, подполковникѣ Федорѣ Киселевѣ, при командирѣ Артиллерійскаго гарнизона, полковникѣ Михайлѣ Забродинѣ, при Смотрителѣ Военнаго Госпиталя, подполковникѣ Константинѣ Крыжановскомъ, при управляющемъ Таможнею, Коллежскомъ Совѣтникѣ, Карлѣ Грамбекѣ, Нарвскаго Магистрата при Юстиціи Бургомистрѣ Иванѣ Келерѣ, при Полиціи Бургомистрѣ Иванѣ Креймапѣ, при старшемъ Ратсгерѣ, Дворянинѣ Болтонѣ, при Секретарѣ Карлѣ Фикѣ.

При главныхъ виновникахъ, участвовавшихъ въ исходатайствованіи въ 1847 году разрѣшенія о возстановленіи Нарвской Знаменской церкви по прежнему самостоятельною съ опредѣленіемъ къ ней причтами украсившихъ эту церковь на собственное свое иждивеніе восьмью мѣстными большими святыми иконами и плащаницею: почетныхъ прихожанахъ: Коллежскомъ Секретарѣ Яковѣ Денисовѣ, купцахъ Мартемьянѣ Екимовѣ, Яковѣ Замятинѣ, Степанѣ Орловѣ, Васильѣ Свинкинѣ, Семенѣ Столфотѣ, Алексеѣ Шуваловѣ, при мѣщанахъ: Семенѣ Панковѣ и Иванѣ Наумовѣ и наконецъ подъ руководствомъ и наблюденіемъ инженерной

Digitized by Google

команды капитана Никифора Толстихина, городоваго архитектора Ивана Цаппе и подрядчика рабочихъ людей, Ярославской губерніи торгующаго крестьянина Абрама Гулюшкина.

Начата къ сооруженію сія новая каменная теплая церковь во имя Святителя и Чудотворца Николая, Нарвскимъ 1. гильдіи купцомъ, старостою Нарвской знаменской церкви Павломъ Ивановымъ Орловымъ собственнымъ его иждивеніемъ на ниже слѣдующемъ основаніи:

По сломкѣ въ 1851 году существовавшей на семъ мѣстѣ, построенной со временъ Государыни Анны Іоанновны, ветхой деревянной Христорождественской церкви, онъ Орловъ приступилъ согласно послѣдовавшаго Высочайшаго соизволенія объявленнаго въ предписаніи Инженерному Департаменту Инспектора Инженерной части отъ 3. Февраля 1850 г. за нр. 492 и утвержденнаго Его Императорскимъ Величествомъ проекта, а также и указа Святѣйшаго Правительствующаго Синода отъ 25. Іюля 1851 года за нр. 7327 и потому

По вырытіи земляннаго углубленія до $3\frac{1}{2}$ аршинъ, т. е. до материка, для плитнаго фундамента и по отслуженіи 1. числа Маія сего 1852 года молебствія съ водоосвященіемъ, заложена въ тотъ же день, внизу прокладная широкая плита, а послѣ того по сдѣланію цокуля и по случаю проѣзда чрезъ городъ Нарву Преосвященнѣйшаго Христофора Епископа Ревельскаго, онъ обще съ Архимандритомъ Аввакумомъ, съ состоящими при нихъ протодіакономъ и поддіакономъ, а также со всѣми выше прописанными духовными лицами, съ хорами певчихъ, въ присудствіи градоначальниковъ и стекшаго во множествѣ мирскаго народа, первоначально отслужа въ Нарвскомъ соборѣ Божественную литургію отслужилъ потомъ на мѣстѣ сей новой теплой церкви во имя Святителя и Чудотворца Николая съ должнымъ чиноположеніемъ молебень съ водоосвященіемъ, и по окропленіи всѣхъ предстоящихъ людей и всего приготовленнаго матеріала святою водою, онъ Преосвященнѣйшій Христоферъ положилъ эту запись, вмѣстѣ съ тремя серебренными рублями (чекана 1852 года) въ деревянномъ ящикѣ на горнемъ мѣстѣ, шестаго числа Іюня мѣсяца, въ лѣто отъ сотворенія мира 7360., отъ рождества по плоти Бога Слова 1852., въ мирное и благополучное царствованіе Благочестивѣйшаго Государя Императора Николая Павловича 27.



Digitized by Google

Nachdem Seine Eminenz der Bischof Christofor diese Denkschrift in die in einem Fliesenstein ausgemeißelte Vertiefung hineingelegt hatte, nahm er eine kleine Schaufel mit zubereitetem Mörtel und legte den ersten Ziegelstein. Eben dasselbe thaten darauf: der Archimandrit, die Proto-Iereen Primorski, Kedrow, Nawrozki, die Priester Dmitriew, Skrobotow, Kedrow, Jakubowitsch, Läschkewitsch, der Diakon Andreew, darauf: die Diatschki der Snamenschen Kirche, der Gehülfe des Kirchenältesten, Iwan Swinkin, viele Gemeineglieder und zuletzt der Meister der Arbeitsleute Abram Guljuschkin und nach diesem fingen die Maurer an das Fundament zu legen. Unterdessen richtete der Bischof auf der zum Altar bestimmten Stelle ein hölzernes Kreuz auf. Nach Beendigung dieser Feierlichkeit begab sich der Bischof nebst der Geistlichkeit und allen anderen anwesenden ansehnlichen Personen in das Haus des Kaufmanns Pawel Orlow zur Mittagstafel.

1852 am 12. December, als am Tage der fünfzigjährigen Jubelfeier der Universität Dorpat, traten die in Narva wohnenden ehemaligen Zöglinge derselben zusammen und errichteten, um einen Ausdruck ihrer Dankbarkeit und Anhänglichkeit an die Hochschule an den Tag zu legen, ein Capital, dessen Zinsen zu einem Stipendium für einen aus Narva in Dorpat unbemittelten Studirenden verwandt werden sollen.. Die Idee fand auch bei Anderen, welche die Universität nicht besucht, Beifall und der Gesammtbetrag aller Beiträge wuchs an diesem Tage zu einem Capital von 955 Rubel Silber heran, und außerdem wurden für die nächsten zwei Jahre noch 210 Rubel Silber unterzeichnet. Das über diese Stiftung aufgesetzte Statut wird in der Deutschen St. Johannis-Kirche aufbewahrt. Zur Verwaltung sind bestimmt: ein Glied des hiesigen Magistrats als Vorsitzer und außerdem die beiden Prediger an der Deutschen St. Johannis-Kirche, der Aelteste der Bürgerschaft Kaufmannstandes, Einer der Aeltesten der Bürgerschaft Handwerkstandes und zwei Glieder der in Narva vorhandenen Litteraten.

Zu dem Stipendium ist berechtigt Jeder, dessen Eltern in Narva ansässig sind oder bei ihren Lebzeiten ansässig gewesen sind und der über seine Mittellosigkeit, so wie über seinen Fleiß, seine Befähigung zum Studiren und tadellose Führung sich durch die gehörige Attestation ausweiset.

Das erste Stipendium dieser Stiftung wird nicht vor dem 12. December 1855 ertheilt.

Wenn das Capital so weit herangewachsen sein wird, daß die Zinsen

Digitized by Google

100 Rubel Silber jährlich übersteigen, so bestimmt der Verwaltungsrath und Diejenigen, die sich durch Beiträge betheiligt, ob der Ueberschuß der Zinsen zur Vergrößerung des einen Stipendiums verwandt oder ob auf ein zweites Stipendium hingearbeitet werden soll.

1853 wurde auf dem Bergabhange hinter der dunklen Pforte ein Garten angelegt und an der Ostseite des Schlosses Iwangorod wurde ein Bau ausgeführt, bei welcher Gelegenheit dort ein Thor errichtet wurde, angeblich ganz in der Art, wie dort früher eins gestanden haben soll.

Im Sommer desselben Jahres trat wieder die Cholera in Narva auf. Es war hauptsächlich die Iwangorodsche Vorstadt, in der dieses Mal mehrere Menschen an der Seuche starben, doch forderte dieselbe auch in der Stadt ihre Opfer und unter Anderen verlor die Stadt Narva auch ihren Justiz-Bürgermeister Johann Köhler, welcher nach einem Krankenlager von ungefähr acht Tagen am Abend des 20. Juli als ein Opfer der Cholera aus dieser Zeitlichkeit zur Ewigkeit einging. Sehr bösartig grassirte die Seuche in diesem Sommer in dem zur Stadt Narva gehörigen Dorfe Samokras, in welchem eine große Menge Menschen starben. Auch auf der am Narova-Wasserfall gelegenen Tuchfabrik des Baron Stieglitz kamen einige plötzliche Todesfälle vor.

1853 am 10. December fand die feierliche Introduction des neuberufenen Hrn. Justiz-Bürgermeisters Franz Eberhard statt. Unter dem Festgeläute der Glocken hatten sich sämmtliche Glieder eines HochEdlen Raths mit Ausnahme des durch Krankheit verhinderten Hrn. Rathsherrn Fick, und mit ihnen zugleich die Herren Kirchenvorsteher, um 10 Uhr Morgens in der Sacristei der Deutschen St. Johannis-Kirche eingefunden. Nachdem die Gemeine sich in der festlich erleuchteten Kirche zahlreich versammelt hatte, wurde der neuberufene Hr. Justiz-Bürgermeister durch den Hrn. Rathsherrn William Richard Gendt aus seiner Wohnung in die Kirche eingeführt, wo er im Portal derselben von den Predigern, Rathsgliedern und Kirchenvorstehern empfangen und unter dem Präludium der Orgel in Procession zur Rathsbank geleitet wurde. Nach abgesungenem Liede (Nr. 741 des Ulmannschen Gesangbuches) wurde von dem Hrn. Pastor Ernst eine dem Zweck entsprechende Kanzelrede und nach einigen abgesungenen Versen des Liedes Nr. 25 eine gleiche Altarrede von dem Hrn. Pastor Hummus gehalten und der Gottesdienst unter Gebet und Schlußgesang des Liedes Nr. 25 beendigt. Hierauf ward der Hr. Justiz-Bürgermeister wieder in seine Wohnung zurückgeleitet, indeß unter dem Geläute der Rathsglocke

Digitized by Google

der Rath, dessen Beamte und die Bürgerschaften sich nach dem Rathhause begaben. Sobald Seine Excellenz der Hr. Commandant, der Hr. Platz-Major und die HHrn. Prediger mit dem Hrn. Kirchenvorsteher sich gleichfalls daselbst eingefunden hatten, ward der Hr. Justiz-Bürgermeister durch den Rathsherrn Gendt auf's Rathhaus geleitet, durch die HHrn. Assessoren des Vogteigerichtes an der Treppe des Rathhauses und von den Rathsgliedern bei'm Eingange des Gerichtssaals begrüßt und in die Schranken geleitet, woselbst bei offenen Thüren durch den Secretär des Magistrats der Ukas Eines Hohen Dirigirenden Senats, die Bestätigung des Hrn. Bürgermeisters im Amte enthaltend, verlesen und demselben hierauf der Richtereid auf die übliche feierliche Weise abgenommen wurde.

Nach abgelegtem Amtseide wandte sich der Hr. Justiz-Bürgermeister Eberhard an die innerhalb und außerhalb der Schranken versammelte Menge und sprach zu derselben Worte des tiefen Gefühls über die eingegangenen Verpflichtungen gegen diese Stadt und deren Bewohner aus, welche von dem Hrn. Rathsherrn Bolton auf gleiche Weise erwidert wurden.

Hierauf unterzeichnete der Hr. Justiz-Bürgermeister das Eidesformular und empfing die Glückwünsche aller Anwesenden, welche durch den Hrn. Commerz- und Polizei-Bürgermeister Johann Christian Kreimann vorgestellt wurden. Somit war dieser für die ganze Stadt so bedeutungsvolle Act beendigt. Nachdem sich die versammelte Menge allmälig entfernt hatte, ward der Hr. Justiz-Bürgermeister durch den Hrn. Commerz- und Polizei-Bürgermeister zu seinem Sitze als oberster Richter des Raths hingeführt und nahm derselbe so wie die übrigen Glieder und Beamten ihre Sitze ein.

1853 am 28. December erhielt der Magistrat der Stadt Narva von dem erblichen Ehrenbürger Robert Ritter folgendes Schreiben:

Einem Hochlöblichen Magistrat zu Narva.

Durch Hrn. Rathsherrn A. Bolton erhielt ich das aus der Leihbank gehobene Billet Nr. 2647 vom 22. März 1846 groß 1000 Rbl. Slb., wovon die Zinsen, 40 Rubel Silber, meinem Wunsche zufolge alle Ostern an arme Kinder in Narva vertheilt worden sind.

Da ich nun diese Vertheilung der Zinsen für Kinder passender am heiligen Weihnachtsfeste finde, so habe ich gegen obiges Bankbillet die gehobene Summe wieder am 15. dieses December-Monats in die Kaiserliche Leihbank mit hierbeiliegenden Billets sub No. 10,297 als Eigenthum des Narvaschen

Digitized by Google

Magistrats belegt, um von demselben Capital, 1000 Rbl. S., die Zinsen alle Jahre direct von dem Magistrat mit 40 Rubeln zu heben, und diese jährlich zum Weihnachtsfeste gefälligst ganz nach Gutdünken an arme Kinder in Narva zu vertheilen, demselben für die Mühe hiemit meinen besten Dank abstattend.

Genehmigen Sie die Versicherung meiner größten Hochachtung,

Robert Ritter, erblicher Ehrenbürger.

Narva, 25. December 1853.

1853 wurde der neue Finnische Kirchhof in Marienhof angelegt.

1854. Nachdem die verbündeten Mächte Frankreich und England mit einer offenen Kriegserklärung gegen Rußland aufgetreten waren und nach allen vom Auslande einlaufenden Nachrichten zu erwarten stand, daß die Flotten der erwähnten Mächte in die Ostsee kommen und möglicherweise die Russischen Hafenstädte bombardiren würden, wurden gleich zu Anfang des J. 1854 von Seiten der Russischen Regierung alle Maßregeln ergriffen, um jene Städte gegen einen etwanigen derartigen Angriff in Vertheidigungszustand zu setzen. Bald nach Neujahr begannen große Transporte alles nur möglichen Kriegsmaterials durch Narva zu gehen, die von St. Petersburg, vielleicht auch noch weiter herkommend, nach Reval und Ehstland gingen. Mit dem Februar-Monat fingen auch die Truppenmärsche an. In kurzer Zeit waren gegen 25,000 Mann Truppen aller Waffengattungen durch Narva nach Reval gegangen, worunter sich auch das seit dem J. 1833 in Narva in Garnison gewesene, zum Garde-Corps gehörende Grenadier-Regiment des Königs Friedrich Wilhelm III. von Preußen befand.

In Narva rückten dagegen verschiedene Armee-Reserve-Bataillone ein. An Stelle des bisherigen, in letzter Zeit sehr kränklich gewordenen Commandanten, General-Majors Reusner, bekam Narva zum zeitweiligen Commandanten den Ingenieur-General-Lieutenant Gustav v. Jarmersted. Narva wurde in Kriegszustand erklärt und die Garnison durch immer neueinrückende Truppen von Tag zu Tag verstärkt.

Die Festung wurde an verschiedenen Stellen durch Pallisaden, Blockhäuser ꝛc. befestigt, die Wälle und Vorwerke wurden mit Kanonen und Bombenmörsern versehen, auf dem Wege nach der Narova-Mündung, nämlich in Papowa und in Wasahof, wurden am Ufer der Narova Batterien aufgeworfen, um etwa den Fluß heraufkommende feindliche Fahrzeuge zu bestreichen. Sogar die alte Festung Iwangorod wurde nach 150-jähriger Ruhe mit einigen

Digitized by Google

Kanonen versehen, deren Mündung theils nach dem Fluß und theils nach dem Joal'schen Felde hingerichtet waren, und damit die Kugeln der nach dem Flusse gerichteten Kanonen freien Lauf haben möchten, wurden zwei seit vielen Jahren bestandene hübsche Kronsgebäude (das Wohnhaus des Priesters der Iwangorodschen Schloßkirche und das Haus der Verwaltung der Wasser- und Wege-Communication, welche am Fuße des Schlosses Iwangorod zu beiden Seiten der Chaussee lagen) abgerissen und mit der Erde gleichgemacht. Die Besitzer derjenigen Häuser, die im Bereiche der Festungs-Esplanade liegen, mußten ihre Gartenzäune zum Theil abreißen und ihnen Allen wurde angedeutet, daß sie bei der ersten Aufforderung ihre Häuser ganz zu demoliren hätten. Das am Ende der Iwangorodschen Vorstadt gelegene große Militär-Hospital wurde in die Stadt übergeführt und zwar wurde dasselbe in der großen Caserne (dem ehemaligen Schloß) eingerichtet. Da auf diese Weise eine sehr geräumige Localität zur Unterbringung der Truppen verloren ging, so wurden an vielen Stellen, sowol in der Stadt längs den Wällen, als auch außerhalb derselben zwischen den Vorwerken, große hölzerne Baracken aufgebaut, wo in einer jeden derselben einige 100 Mann untergebracht werden konnten. Aber dieses reichte nicht aus, sondern die Soldaten waren außerdem noch überall in den Vorstädten bei den Einwohnern untergebracht und für die Einlogirung der vielen Officiere, die größtentheils bei den Einwohnern der Stadt ihre Quartiere hatten, war die Quartier-Commission oft genug in Sorgen.

Dieses Unterbringen der Truppen war um so mehr ein Gegenstand großer Sorge für die Quartier-Commission, als die Truppendurchmärsche sich von Zeit zu Zeit immer wiederholten und auch die Garnison von Narva mehrmals gewechselt wurde. Ein großer Theil der Soldaten war auch im alten Schloß Iwangorod in dem dort befindlichen Proviant-Magazin und Zeughaus, so wie in neu aufgebauten hölzernen Baracken untergebracht. Endlich war noch das neben dem Rathhause befindliche Local der Flachsbracke den Soldaten als Wohnung übergeben worden.

In Hungerburg und Magaburg an der Narova-Mündung waren, wie bereits erwähnt, Strandbatterien errichtet worden. Der Leuchtthurm in Hungerburg war zum Theil mit Brettern bedeckt worden und sein blendendweißer Anstrich war in ein dunkeles Grau verwandelt worden, damit er aus der Ferne nicht zu bemerken sein möchte. Das Feuer auf demselben wurde natürlich gar nicht angezündet. Außer der nöthigen Artillerie zur Bedienung der Strand-

Digitized by Google

batterien ſtand in Hungerburg und Magaburg ein Bataillon Infanterie und eine Abtheilung Koſaken.

Zwiſchen der Stadt und der Narova-Mündung war eine Signal-Telegraphen-Linie eingerichtet worden. Es wurden nämlich von Diſtance zu Diſtance hohe Stangen aufgeſtellt, bei denen ſich Wächter befanden, die im Falle eines zu gebenden Berichtes gewiſſe Signale aufziehen mußten. Neben einer jeden dieſer Stangen befand ſich ein aus vier dünnen Balken aufgerichtetes Gerüſt, auf welchem ein mit Theer und Pech gefüllter Keſſel ſtand. Im Fall eines bei Nachtzeit zu gebenden Signals ſollte hier eine Flamme auflodern. Eine andere Art Telegraphen-Verbindung zog ſich längs der ganzen Seeküſte bis St. Petersburg.

In der Stadt wurden jeden Abend um 9 Uhr, wenn der Zapfenſtreich geſchlagen war, ſämmtliche Feſtungspforten zugemacht und erſt am anderen Morgen, wenn die Reveille geſchlagen war, wurden ſie wieder geöffnet. Zwar ſtand es Jedem frei ein- und auszugehen, zu fahren oder zu reiten, es mußten die Thore aber dann immer erſt von den wachthabenden Soldaten geöffnet werden.

Die Anglo-Franzöſiſche Flotte war inzwiſchen zu Anfang des Sommers vor Reval erſchienen und hatte bei der Inſel Nargen Poſto gefaßt. Ihr Erſcheinen erfüllte viele Einwohner von Narva mit Furcht und die meiſten derjenigen Familien, die den Sommer gewöhnlich am Seeſtrande zuzubringen pflegten, hatten nicht den Muth ſich aus der Stadt fortzubegeben. Nachdem aber einige weniger Beſorgte an den Strand gezogen waren, folgten nach und nach auch die anderen und endlich waren die Narvaſchen Badeorte Merrekülll und Schmetzke ebenſo voll von Badegäſten, wie in allen anderen Jahren.

Unterdeſſen trat in der vom Militär überfüllten Stadt wieder die Cholera auf. Mehrere Einwohner der Stadt wurden ein Opfer der Seuche; mit großer Bösartigkeit ſoll ſie aber unter den Truppen graſſirt haben. Sehr unangenehm war der Umſtand, daß das Hoſpital in die Stadt verlegt worden war. Zu Zeiten ſollen hier 500 Kranke gelegen haben, von welchen aber nur der geringſte Theil Cholera-Kranke waren.

Von den Feſtungswällen wurde den ganzen Sommer hindurch aus den Kanonen und Bombenmörſern in's Ziel geſchoſſen. Trommelwirbel und Hörnerklang waren vom Morgen bis zum Abend auf allen Seiten zu hören. Ueberall konnte man Truppen exerciren ſehen und auch am ſchönen ruhigen Geſtade des Meeres donnerten die Kanonen von den Strandbatterien auf ein

Digitized by Google

auf der Rhede aufgestecktes Ziel. Alles war fertig und wohlgerüstet zum Kampf. Fortwährend lebte man in der Erwartung eines feindlichen Angriffs, aber Gott sei Lob und Dank, der Sommer verging ohne daß die Anglo-Französische Flotte vor Narva erschienen wäre. Und als dieselbe im Herbste aus der Ostsee wieder fortgesegelt war, da wurde auch der Kriegszustand in Narva wieder aufgehoben, die Garnison der Festung wurde mit Ausnahme der Artillerie auf zwei Reserve-Bataillone des Grenadier-Regiments Friedrich Wilhelm III. beschränkt und das Hospital wurde wieder in sein eigenes Gebäude hin zurückverlegt.

Durch das viele durchziehende und in Narva stationirende Militär ging in diesem Jahre in Narva viel Geld um, und wenn auch gleich die Einwohner durch die vielen Einquartirungen manche Beschwerlichkeiten und Geldausgaben gehabt haben, so haben doch manche von ihnen auch gutes Geld verdient, namentlich die Inhaber der Buden und anderer Etablissements der Art. Dagegen aber lag der Großhandel ganz darnieder. Es kamten im Ganzen nur drei Schiffe ankommen, da vom 15. Mai neuen Styls an die Anglo-Französische Flotte die Russischen Häfen streng blockirt hielt. Demnach konnte in diesem Jahre auch gar kein Seehandel betrieben werden. Zwar wurde es möglich mehrere Fahrzeuge mit Kalksteinen nach Wyburg und auch einige mit anderen Waaren nach St. Petersburg zu expediren, aber die Geschäfte mit dem Auslande beschränkten sich nur auf die mit den vorerwähnten 3 Schiffen gemachten Expeditionen. Die nächste Folge davon war, daß die Preise für die geringen Vorräthe von Salz sehr in die Höhe gingen.

Die Preise für diesen unentbehrlichen Artikel waren um mehr als um das Doppelte gestiegen, denn Salz wurde en gros zu 120 Kopeken Silber per Pud verkauft.

1854 am 24. Juni wurde das kleine Kreuz auf dem Dache der Deutschen St. Johannis-Kirche nach einer mit demselben vorgenommenen Reparatur wieder aufgerichtet. In die unter dem Kreuze befindliche Kugel wurde eine Denkschrift hineingelegt, welche wie folgt lautet:

**Pro Memoria**

des Jahres nach Christi Geburt 1854 am 24. Juni.

Am obigen Tage ward das Kreuz auf dem Kirchendache am Ostende über dem Altare neuvergoldet wieder aufgesetzt. Dasselbe war im Mai dieses Jahres herabgenommen, weil es damals, etwa $1\frac{1}{2}$ Faden über dem Dache stehend, am unteren Ende durch einen Sturm geknickt, herabzufallen drohte. Zum An-

Digitized by Google

denken gegenwärtiger Zeiten beschloß man dieses Blatt in die untere Kugel des Kreuzes einzulassen, mit herzlichem Gruß an unsere lieben Nachkommen, die es einmal finden und lesen werden. Mögen sie dann unserer, die wir im Grabe ruhen werden, fürbittend vor dem Throne des allmächtigen Gottes gedenken.

Der Herr schenke uns seinen Frieden um Jesu Christi willen, hochgelobt in Ewigkeit! Amen! Off. 14, 13.

Unter der Regierung Seiner Majestät unseres Kaisers und Herrn Nicolai Pawlowitsch sitzen gegenwärtig im Rathe unserer Stadt: Justiz-Bürgermeister Franz Eberhard, seit dem 10. December 1853 hieselbst, Nachfolger des im Juli 1853 verstorbenen Justiz-Bürgermeisters Johann Caspar Köhler, Commerz- und Polizei-Bürgermeister Johann Kreimann, Rathsherr Alexander Bolton, Großhändler, Rathsherr Herrmann Heinrich Wibbelmann, Braker, Rathsherr William Richard Gendt, Ehrenbürger, **Cand.** der Philos., Rathsherr Carl Laupmann, Kaufmann, Rathsherr Carl Fick, Secretär, Präses des Vogteigerichts.

An der St. Johannis-Kirche als **Compastores** stehen im Amte: Pastor August Wilhelm Ernst aus Hannover, Pastor Constantin Hunnius aus Reval.

Gegenwärtig sind Kirchenvorsteher bei der St. Johannis-Kirche: Georg Wilhelm Cramer, Erbbesitzer des Gutes Joala, Georg Stude, Bäckermeister.

Aelteste der Bürgerschaften unserer Stadt sind: Kaufmannstandes Johann Volk, Handwerkstandes Daniel Andersohn und Friedrich Ludwig Büll.

Gegenwärtig sind die ältesten Bürger unserer Stadt: Georg Sutthoff und Jacob Kühlewein. Letzterer ein eifriger Besitzer und Sammler aller alten Nachrichten und Andenken, welche auf die Geschichte unserer Stadt Narva Bezug haben. Derselbe hat 4 Söhne, jedoch nicht hier anwesend.

Commandant unserer Stadt ist für die gegenwärtige Kriegszeit der Ingenieur-General-Lieutenant Gustav v. Jarmersted. Unsere Stadt wird gegenwärtig möglichst befestigt, da Rußland Krieg mit England und Frankreich hat. Die feindliche Englisch-Französische Flotte, unter Befehl des Englischen Admirals Charles Napier, ist bereits mit Aufgang des Wassers in der Ostsee angelangt, mehrere Russische Kauffahrer sind genommen, aller Handel zu Wasser stockt und der Erwerb unserer Stadt ist fühlbar gehemmt. Bis jetzt hat die feindliche Flotte nur hie und da an den Küsten Finnlands einen Angriff gemacht; wir leben in der Erwartung der Dinge, die kommen können. Das Erscheinen der feindlichen Flotte scheint bis jetzt mehr Politik als Krieg zu sein, obgleich



Digitized by Google

dieſelbe nahe vor Cronſtadt geſehen worden iſt. Der Herr wolle uns ſchützen und bewahren. Seiner treuen Gnade empfehlen wir unſere Stadt und ihre Deutſche St. Johannis-Kirche. Amen! Dan. 9, 8. 9. 13. 18. 19.

1854 am 15. Auguſt brachten Ihre Kaiſerlichen Hoheiten die Großfürſten Nicolai Nicolajewitſch und Michael Nicolajewitſch, aus Livland kommend und nach St. Petersburg reiſend, einen halben Tag in Narva zu. Ihre Kaiſerlichen Hoheiten waren nach der Narova-Mündung gefahren und hatten die Strandbatterien in Augenſcheiu genommen. Als Höchſt Dieſelben von dort zurückgekommen waren, verſchmähten ſie nicht an der öffentlichen Badeſtelle in der Narova ſich zu baden. Bald darauf reiſeten ſie von Narva ab. Ihre Kaiſerlichen Hoheiten waren mit Ihrem Gefolge im Hauſe der Gendtſchen Erben abgeſtiegen.

Die Stadt Narva wurde in dieſem Jahre von einem ſehr merkwürdigen Manne zwei Mal beſucht. Der Miſſionär Hugo Hahn, ein geborner Rigenſer, war nach zwölfjährigem Wirken unter verſchiedenen heidniſchen Volksſtämmen Afrikas, nach ſeiner Geburtsſtadt Riga gekommen, theils um ſeine Familie zu beſuchen, beſonders aber, um in ſeiner Heimath das Intereſſe für die Heiden-Miſſion anzuregen. Auf ſeiner Durchreiſe nach Moskau betrat dieſer merkwürdige und als Redner ausgezeichnete Mann an einem Sonntage zu Anfange des Auguſt-Monats die Kanzel der Deutſchen St. Johannis-Kirche in Narva, hielt eine Predigt über das Sonntags-Evangelium und verband mit derſelben einen Vortrag über die Heiden-Miſſion. Am vorhergegangenen Freitag Abend hatte er auch bereits an eben derſelben Stelle einen Vortrag über die Heiden-Miſſion gehalten. Die Kirche war beide Male gedrängt voll von Zuhörern und der Eindruck, den die Vorträge dieſes Dieners des göttlichen Wortes auf ſeine Zuhörer machten, war ſo mächtig, daß es ſich nicht beſchreiben läßt. Als er zu Anfang des November-Monats aus Moscau zurückkehrend wieder durch Narva kam, beſtieg er auf dringendes Bitten in einer Abendſtunde nochmals die Kanzel der St. Johannis-Kirche und hielt abermals einen Vortrag über die Heiden-Miſſion. Darauf ſetzte er am nächſtfolgenden Morgen ſeine Reiſe nach Riga fort, um ſich von dort wieder nach Afrika zu begeben.

Ueber dieſen Beſuch des Miſſionärs Hahn in ſeiner Heimath iſt in den Berichten der Rheiniſchen Miſſionsgeſellſchaft vom J. 1855 und zwar in dem Blatt Nr. 8 ein ausführlicher Bericht gegeben worden. In dieſem Bericht ſagt Hahn über Narva Folgendes:

Digitized by Google

„In Narva und Umgegend hat der Herr auch sein Häuflein; aber nicht „nur dieses, auch viele Andere kamen zu den Missionspredigten, die ich da „hielt. Die Gaben zeigten, daß die Herzen nicht kalt geblieben waren. Das „kleine Häuflein der Gläubigen ist übrigens schon lange in der Mission thätig „und interessirt sich namentlich für den theuren Glaubensmann in der Lüneburger „Heide, Pastor Harms, der manchen Freunden in Deutschland bekannt ist".

Hahn geht nun zu einem Bericht über Dorpat über und schließt diesen mit folgenden Worten:

„Die Missionspredigt, die ich hielt, war sehr stark und besonders von „Studirenden besucht, deren reichliche Beisteuer für den Bau des Gottesreichs „auf ein tiefergehendes Interesse deutete. In der Beziehung hat sich über„haupt Narva und Dorpat vor allen Orten ausgezeichnet".

In Folge der durch die Einwohner Narvas im Februar 1853 an den Magistrat gerichteten Bitte, es auswirken zu wollen, daß die Stadt die Erlaubniß bekäme außer den Kram-Jahrmärkten, die hier alljährlich vom 6. bis 20. Februar und vom 6. bis 20. Juli gehalten werden, auch noch zwei Vieh- und Pferde-Märkte jährlich halten zu dürfen, lief am 3. September 1854 im Magistrat ein Schreiben aus der St. Petersburger Gouvernements-Regierung ein, in welchem auf höhere Entscheidung der Stadt das Recht zuerkannt wird statt der bisherigen zwei Jahrmärkte von nun an zwei dreitägige Jahrmärkte halten zu dürfen und zwar vom 6.—9. Februar und vom 20.—23. September.

Der erste nach der neuen Bestimmung gehaltene Markt fand am 20. bis 23. September 1854 statt und zwar war zu demselben die an die Narvasche und an die Petri-Vorstadt angränzende Ebene angewiesen worden. Weil die Sache noch ganz neu war, war der Markt nur schwach besucht [1]).

1854 am 25. Dezember, also am ersten Weihnachtsfeiertage, starb in Narva, hochbetagt, der Narvasche Bürger und Kaufmann Johann Otto Sutthoff [2]). Still und einsam, ohne verehelicht gewesen zu sein, hatte er sein langes Leben durchlebt. Mehr als sparsam, vergönnte er sich nur die Befriedigung der allernothwendigsten Lebensbedürfnisse. Da er allgemein als ein wohlhabender Mann bekannt war, so gab sein so in den Gränzen der äußersten Sparsamkeit

1) Seit dem J. 1856 werden diese Jahrmärkte auf dem Marktplatze der Neustadt abgehalten.

2) Dieser Johann Otto Sutthoff war der letzte Sprosse des schon zur Zeit der Königlich-Schwedischen Regierung in Narva eingebürgerten Kaufmanns Lorenz Sutthoff. Die anderen noch jetzt in Narva lebenden Sutthoffs stammen von einem etwas später, aber auch schon zu Schwedischer Zeit nach Narva gekommenen Bruder jenes Lorenz Sutthoff ab.

Digitized by Google

geführtes Leben seinen Mitbürgern Veranlassung ihn hart zu beurtheilen; aber die allgemeine Stimme wurde eine ganz andere, als dieser Mann zu seinen Vätern gesammelt worden war, denn als man sein Testament öffnete, fand man in demselben folgende Bestimmungen:

„Der Deutschen Lutherischen St. Johannis-Kirche vermache ich 1000 „Rubel Silber. Diese hatte ich schon früher zur Erneuerung und Ausbesserung „der Kirche bestimmt. Durch Beiträge, denen ich auch beigetreten, ist dies „zum Theil vor einigen Jahren geschehen, dennoch bleibt die Schenkung in „Kraft. Von dieser Summe sollen 300 Rubel Silber zu einer Altar- und „Kanzeldecke vom besten rothen oder schwarzen Sammet, nachdem es erforderlich, „mit Stickerei von Gold- oder Silberlahn angewandt werden. 10,000 Rubel „Silber sollen in der Reichs-Leihbank niedergelegt werden. Diese bestimme „ich zu einer zweckmäßigen Verwendung, um die Sandbank am Ausfluß der „Narova zu reinigen, zur Erleichterung der Schifffahrt und Begünstigung des „Handels. Die zu diesem Zweck zu treffende Einrichtung soll den Namen „„die Sutthoffsche Fahrwasser-Reinigungs-Anstalt" führen und unter unmittel- „barer Aufsicht der Curatores stehen, mit Zuziehung von Sachkundigen. Ich „glaube hiedurch das Andenken und den Dank meiner Mitbürger zu erwerben.

„Um die betreffende Anstalt zu erhalten, wird es zweckmäßig sein, von „den Schiffen, die in den Strom einlaufen, eine Abgabe zu erheben, um da- „durch einen Fonds zur Bestreitung der Unkosten für die Zukunft zu bilden, „welche Anordnung zu treffen, ich den Nachbleibenden überlasse.

„Sobald einer der Curatoren mit Tode abgeht, erwählen die zwei nach- „bleibenden einen Dritten aus der Kaufmannschaft 1. oder 2. Gilde oder einen „der achtbarsten städtschen Bürger.

„Schließlich werden die Herren Curatoren alljährlich der über See han- „delnden Kaufmannschaft von der Geschäftsführung Rechnung ablegen.

## Codicill Lit. A.

„Im 2. Punkt meiner Willensverfügung habe ich mein Vermächtniß von „10,000 Rubel Silber zur Wegschaffung der Sandbank und Verbesserung des „Fahrwassers am Ausfluß der Narova bestimmt, gegenwärtig füge ich noch „5000 Rubel Silber hinzu, so daß das ganze Vermächtniß in 15,000 Rubel „Silber bestehen soll, mit Befolgung alles dessen, was ich hierüber gesagt habe".

Zu Curatoren waren vom seligen Hrn. Johann Otto Sutthoff bestimmt worden:

Digitized by Google

Seine beiden Neffen, die Narvaſchen Kaufleute und erblichen Ehrenbürger Hr. Herrmann Sutthoff und Hr. Eduard Sutthoff und der Narvaſche Kaufmann und Rathsherr Hr. Alexander Bolton.

1855 am 19. Februar früh Morgens nach Ankunft der St. Petersburger Poſt verbreitete ſich in Narva das Gerücht von dem in der Mittagsſtunde des 18. Februars erfolgten Ableben Seiner Majeſtät des Kaiſers Nicolai Pawlowitſch.

Am 20. Februar Morgens brachte die Poſt aus St. Petersburg die Zeitungen, in welchen das den Tod des Kaiſers Nicolai I. und die Thronbeſteigung unſeres gegenwärtigen Herrn und Kaiſers Alexander des Zweiten verkündende Manifeſt enthalten war.

Am 20. Februar leiſteten Seine Excellenz der Herr Commandant und alle übrigen Militär-Beamte, ſo wie der größte Theil des in Narva ſtehenden Militärs in der Ruſſiſchen Kathedral-Kirche der Stadt Seiner Majeſtät dem Kaiſer Alexander II. und dem Thronfolger, Cäſarewitſch, Großfürſten Nicolai Alexandrowitſch den Huldigungseid.

Am 21. Februar ward der Reſt des Militärs ebendaſelbſt vereidigt.

Am 22. Februar leiſtete ein HochEdler Rath der Stadt Narva und ſämmtliche übrige Civil-Beamte den Huldigungseid und zwar wurden die Bekenner des Griechiſchen Glaubens in der Ruſſiſchen Kathedral-Kirche und die Lutheraner in der Evangeliſch-Lutheriſchen St. Johannis-Kirche vereidigt. Am Nachmittage desſelben Tages leiſtete die Ruſſiſche Bevölkerung Narvas in ihren drei Kirchen den Huldigungseid.

Als am Vormittage des 23. Februars an der Thurmuhr des Rathhauſes die Glocke 11 geſchlagen hatte, ertönte vom Thurm der St. Johannis-Kirche ein melancholiſcher, in's Herz dringender Ton, der über die ganze Stadt forthallte. Es war nicht der Ton derjenigen Glocke, die die Gemeine zum Gottesdienſt einladet, ſondern es war die Feſtglocke, deren Stimme erbebte, — ſonſt immer nur an hohen Feſttagen oder bei Begräbniſſen gehört und zwar nie allein, ſondern immer im Verein mit der anderen Glocke. Jetzt aber erbebte nur von dieſer Glocke allein ein vereinzelter Ton, und noch ehe er ganz verklungen war, erfolgte vom Thurme des Rathhauſes ein ebenſo vereinzelter, aber ſchrillender Ton von der dort hängenden, nur bei beſonderen Gelegenheiten gebrauchten Glocke. Hierauf erklang ein dritter Ton. Dieſer ging über die Häuſer der Neuſtadt hinweg und ſtammte vom Thurme der Schwediſch-Finniſchen St. Michaelis-Kirche her. In dieſer Ordnung erfolgte von den erwähnten

Digitized by Google

drei Thürmen eine Stunde lang Ton auf Ton, und als der Zeiger der Uhr am Thurme des Rathhauses den Lauf der Mittagsstunde vollendet hatte und die Uhr 12 schlug, da verstummten die 3 vorerwähnten Glocken. Dieses war das Trauergeläute des Rathhauses und der Evangelisch-Lutherischen Kirchen Narvas zum Andenken des verstorbenen Kaisers Nicolai Pawlowitsch.

Wenige Minuten darauf ertönte vom Thurme der Deutschen St. Johannis-Kirche das Geläute der gewöhnlichen großen Sonntags-Glocke. Sie rief die Bevölkerung der Evangelisch-Lutherischen Confession in ihr Gotteshaus, um dem Kaiser Alexander II. und dem Thronfolger, Cäsarewitsch, Großfürsten Nicolai Alexandrowitsch den Huldigungs-Eid zu leisten. Sobald die Gemeine sich versammelt hatte, erklang die Orgel. Es wurden die vier ersten Verse des Liedes Nr. 739 aus dem Ulmannschen Gesangbuche gesungen, nämlich:

Jehova, Herr und König
Der Fürsten und der Herr'n!
Dir sind wir unterthänig,
Du waltest nah und fern.
Du, Herr im Himmelszelt,
Läßt unter deinem Leiten
Besteh'n die Obrigkeiten
Zu herrschen in der Welt.
Es zeugen Deine Knechte,
Daß keine Obrigkeit,
Als nur durch Deine Rechte
Und Deine Macht gedeut.
Du hast sie hochgeschätzt;
Wer ihr zuwider strebet,
Der trotzt und widerstrebet
Dem, was Du selbst gesetzt.

Du, Gott der Ordnung lehre
Mich selbst durch deinen Geist,
Daß ich erkenn' und ehre,
Was Gottes Ordnung heißt!
Sie tragen ja Dein Bild;
Gieb, daß ich Demuth übe
Und sie mit Ehrfurcht liebe,
So wird Dein Wort erfüllt.
Verleihe Deine Güte,
Und sende Recht und Licht;
Gieb ihnen in's Gemüthe
Viel Weisheit zum Gericht!
Du herrschest selbst im Land;
Das Herz der Obrigkeiten,
Kannst Du wie Bäche lenken,
Es steht in Deiner Hand.

Hierauf hielt Hr. Pastor Hummius vom Altar aus eine kurze Rede und verlas darauf das Manifest Seiner Majestät des Kaisers Alexander II. Nachdem dieses geschehen, las er den Huldigungseid vor, welcher von der ganzen versammelten Gemeine männlichen Geschlechts laut nachgesprochen wurde, indem Alle sich von ihren Sitzen erhoben hatten und während des Schwurs die rechte Hand mit ausgestrecktem Zeige- und Mittelfinger aufgehoben hielten. Danach sprach Hr. Pastor Hummius ein kurzes Gebet für Seine Majestät den Kaiser Alexander II., worauf der 3. Vers des Liedes Nr. 335 gesungen wurde, nämlich:

Digitized by Google

Gieb unſer'm Kaiſer Heil und Ruh',
O Gott des Lebens; ſchaffe Du,
Daß er in Frieden wohne
Und, von des Volkes Lieb' umfaßt
Bei ſeiner Herrſchaft ſchwerer Laſt,
Froh ſitz' auf ſeinem Throne!
Neue
Treue,
Dich zu hören, Dich zu ehren, Dir zu leben,
Sei ſein Ruhm, ſein heil'ges Streben!

Und nachdem Hr. Paſtor Hunnius hierauf über die Gemeine den Segen geſprochen hatte, wurde zum Schluß der 4. Vers des Liedes Nr. 335 geſungen, nämlich:

Heil unſerm Kaiſer! ſage Du
Dein Amen, ew'ger Gott, dazu,
Daß uns Dein Friede kröne!
Hilf ihm zum edlen Glaubensſtreit,
Daß ſeine Stirn in Ewigkeit
Ein Siegeskranz verſchöne;
Daß wir,
Wann's hier
Ausgeſtritten, ausgelitten, vor Dir ſtehen
Fürſt und Volk, in ſel'gen Höhen!

Hiernach forderte Hr. Paſtor Hunnius die Gemeine auf zum Altar zu treten, wo er auf einem vor die Baluſtrade hingeſtellten, mit einem grünen Tuche bedeckten und mit einem Schreibzeug verſehenen Tiſch die geſchriebene und bereits beſchworene Eidesformel hinlegte, welche nun von allen Anweſenden mit ihren Namen unterſchrieben wurde.

Während auf dieſe Weiſe die Deutſche Gemeine vereidigt wurde, ward gleichzeitig in der Schwediſch-Finniſchen St. Michaelis-Kirche durch Hrn. Paſtor Schening von der Finniſchen Gemeine der Huldigungseid abgenommen.

Am 24. Februar leiſteten die Zollbeamten in der Griechiſchen Kathedrale den Huldigungseid.

Am 26. Februar wurde für den zur Ruhe eingegangenen Kaiſer Nicolai I. in der Griechiſchen Kathedrale in der Stadt ein feierliches Todtenamt abgehalten, welchem alle Militär- und Civil-Beamte in Galla-Uniform beiwohnten.

Digitized by Google

Am 1. März rückte von der in Narva stehenden Feldartillerie eine Batterie nach Cronstadt aus.

Am 2. März kam von St. Petersburg ein großer Transport Kanonen- und Granatenkugeln, welche im Artillerie-Zeughause niedergelegt wurden.

Am 5. und 6. März zogen durch Narva etwa 1000 Mann Baschkiren, Kalmücken und Kirgisen, welche nach Riga beordert waren. Diese Kriegsvölker waren ebenso wie die Kosaken bewaffnet, nämlich mit einer Lanze, Flinte, Säbel und Pistolen. Sie hatten zumeist kleine schlechte Pferde und sprachen die Russische Sprache nur sehr mangelhaft.

Bis zum 6. März, als an welchem Tage die Leiche des verstorbenen Kaisers Nicolai I. in der Kathedrale der Peter-Paul-Festung in St. Petersburg zur ewigen Ruhe versenkt wurde, waren in Narva tagtäglich jeden Vormittag von 11 bis 12 Uhr die Trauerglocken in der Art geläutet worden, wie am 23. Februar damit der Anfang gemacht worden war. Am 6. März fand dieses Läuten zum letzten Male statt.

Am 10. März wurden 24 Einwohner aus Narva von den verschiedenen zur Stadt gehörigen Gemeinen nach der Kreisstadt Jamburg abgefertigt, um in die durch den verstorbenen Kaiser Nicolai I. anbefohlene Landmiliz (**Государственное ополченіе**) eingereiht zu werden. Hierunter befanden sich: 6 Mann von der Deutschen Bürgerschaft Handwerkstandes, 7 Mann von der Schwedisch-Finnischen Gemeine, 3 Mann von der alt-Russischen Gemeine, 8 Mann von der neu-Russischen Gemeine.

Am 17. März rückte von der in Narva stehenden Artillerie wieder eine Batterie aus und zwar zog diese nach Ehstland. Während der letzten Tage wurden hier viele Kanonen aus Reval gebracht, worunter etliche von sehr schwerem Kaliber.

Am 19. März zogen wieder 1000 Baschkiren, Kalmücken und Kirgisen durch Narva. Sie waren Tags vorher hier angekommen und nahmen ihren Weg nach Ehstland. Seit diese Völker ihre Heimath verlassen haben und sich auf dem Marsch befinden, ist schon ein Jahr vergangen. Auch dieser Trupp hatte, wie der vorherige, kleine unansehnliche Pferde von verschiedener Farbe. Die Leute selbst zeichneten sich in ihrer Körperbeschaffenheit nur in sofern aus, daß ihre platten Gesichter mit vorstehenden Backenknochen und eingeschlitzten, schiefliegenden Augen, das Gepräge der Mongolischen Abkunft an sich trugen. In ihrem Marsch-Costüm glichen die Leute bewaffneten Bauern. Sie trugen

Digitized by Google

lange Bauerröcke (Kaftans) aus gelblich-weißem Tuche und nur ihre dunkelfarbigen Beinkleider mit breiten rothen Streifen an der Seite gaben ihnen ein militärisches Ansehen. Ihre Kopfbedeckung bestand in einer großen schwarzen Mütze aus schwarzem Fellwerk mit einem spitzemporstehenden Boden aus rothem Tuche. Ihre Officiere, von denen nur die niederen Rangclassen Eingeborne, die Escadronführer und Oberbefehlshaber aber Russen waren, trugen blaue Kosaken-Uniform. Von der Bewaffnung dieser Leute ist schon vorhin die Rede gewesen, nur muß hierbei erwähnt werden, daß sie gar nicht damit zufrieden waren, Feuerwaffen bekommen zu haben, indem sie versicherten, daß sie es viel besser verständen mit ihren Armbrüsten umzugehen. Einer von ihnen legte hiervon einen Beweis ab, indem er auf dem Marktplaße einen Pfeil abschoß, der über die Spitze des Rathhausthurms hinwegging.

Diese Leute, ihres Glaubens Mohamedaner, hatten auch ihren Priester mit, den sie Mula oder Mola nannten. Er war ein blutjunger Mann, in den ersten zwanzig Jahren, trug ein langes weißes Gewand und auf dem Kopfe einen Turban aus weißem Zeuge.

Am 20. März, als am Palmsonntage, fand auf höhern Befehl in der Deutschen St. Johannis-Kirche für den zur Ruhe eingegangenen Kaiser Nicolai ein feierlicher Trauergottesdienst statt. Die Feier des Palmsonntages fiel deshalb aus und ebensowenig fand auch, wie es sonst zu geschehen pflegt, Confirmation der Lehrkinder statt.

Am 22. März wurden von Seiten der Narvaschen Bürgerschaft Kaufmannstandes drei durch sie für die Landesmiliz angeworbene Leute nach der Kreisstadt Jamburg abgefertigt.

Am 10. und 11. April rückte, von Nischnij-Nowgorod kommend, das 4. Lehr-Carabinier-Regiment in Narva ein.

Am 11. April marschirte von den in Narva stehenden drei Reserve-Bataillonen des Grenadier-Regiments Friedrich Wilhelms III. ein Bataillon nach St. Petersburg.

Am 10., 11. und 12. April passirten durch Narva über tausend große Wagen, deren jeder mit 2 Pferden bespannt war und von einem Kutscher regiert wurde. Diese Wagen, Pferde und Leute, von dem Adel Rußlands zur Verfügung der Regierung gestellt, gingen nach den Ostseeprovinzen, wo sie stehen bleiben sollten, um zu etwa erforderlichen schnellen Truppen-Transporten stets in Bereitschaft zu sein. Ein jeder dieser Wagen konnte 6 bis 8 Sol-



Digitized by Google

daten bequem in sich aufnehmen. Die Pferde waren stark und sehr muthig. Sie liefen schnell. Die Kutscher hatten an der Mütze eine Blechplatte, auf welcher das Wort „подводшикъ“ und darüber eine Krone stand.

Am 3. Mai liefen an der Narova-Mündung im Hafen ein, 4 Kanonenboote mit einer Besatzung von etwa 300 Mann von der 25. Flotten-Equipage. Diese Fahrzeuge waren von Cronstadt gekommen.

Am 9. Mai rückte, von Reval kommend, ein Reserve-Bataillon des Jägerregiments Prinz Alberts von Sachsen in Narva ein.

Am 10. Mai Morgens rückte dagegen von den hier noch stehenden zwei Reserve-Bataillonen des Grenadier-Regiments Friedrich Wilhelms III. das eine Bataillon nach St. Petersburg aus und wenige Stunden darauf rückte von Reval kommend ein zweites Bataillon vom Jäger-Regiment Prinz Alberts von Sachsen in Narva ein.

Zu Ende des Mai-Monats rückte auch das letzte Reserve-Bataillon vom Grenadier-Regiment Friedrich Wilhelms III. nach St. Petersburg aus, 200 Mann hier zurücklassend, die zur Bedienung der Festungs-Kanonen eingeübt werden sollten. Um dieselbe Zeit kamen auch von dem bisher in Jamburg in Garnison gewesenen und nun auch nach St. Petersburg ausgerückten Reserve-Regiment Kaiser Franz I. 200 Mann nach Narva, um ebenfalls zum Kanonendienst einexercirt zu werden.

Endlich kam im Mai-Monat noch eine Compagnie Sapeure an.

Zu Ende des Mai-Monats bestand die Garnison von Narva also aus:

| | | |
|---|---|---|
| dem 4. Lehr-Carabinier-Regiment . . . . . | circa | 3000 M. |
| 2 Reserve-Bataillone des Jäger-Regiments Prinz Alberts von Sachsen . . . . . | „ | 1500 „ |
| vom Grenadier-Regimente Kaiser Franz I. | circa | 200 M. |
| vom Grenadier-Regimente König Friedrich Wilhelms III. . . . . | „ | 200 „ |
| Feld-Artillerie . . . . . | „ | 150 „ |
| Garnison-Artillerie . . . . . | „ | 150 „ |
| Zum Artillerie-Dienst im Ganzen also . . . . | „ | 700 „ |
| Sapeure . . . . . | „ | 200 „ |
| also Alles in Allem . . | circa | 5400 M. |

Von diesen Truppen lagen ein Bataillon vom Carabinier-Regiment, ein Compagnien Jäger und eine Anzahl Kanoniere an der Narova-Mündung,

Digitized by Google

wo sich außerdem die 4 Kanonenboote mit ihren 300 Mann Marine-Soldaten befanden. Die übrigen Truppen waren in den Vorstädten und in den Baracken längs den Wällen einlogirt.

Während des ganzen Mai-Monats wurde stark an der Befestigung der Vorwerke gearbeitet und die Wälle wurden wieder mit Kanonen versehen. Zwischen der Narvaschen Vorstadt und der Festung wurden neue Vorwerke errichtet und überall zwischen den Schanzen und Redouten wurden Palissaden angebracht. In der Gegend der Schiffsbrücke wurde eine Miene gelegt und bei dieser Gelegenheit fand man eine Menge Menschenknochen in der Erde, welche ohne Zweifel von dem Sturme vom 9. August 1704 herstammen. An den Festungsbrücken wurden Zugbrücken angebracht. Gegenüber der Schiffsbrücke neben dem Hospital wurde eine große Batterie aufgeführt und die Batterien an der Narova-Mündung in Hungerburg und Magerburg wurden bedeutend verstärkt. Mit diesen im Mai unternommenen Arbeiten ging auch der ganze Juni-Monat hin. Es arbeiteten täglich über 600 Mann. Die große Caserne in der Stadt wurde wieder zum Hospital eingerichtet, welches später im Sommer hierher übersiedelte.

Behufs der Errichtung eines electro-magnetischen Telegraphen wurden auf dem ganzen Wege von Reval bis Gatschina lange Pfähle aufgestellt, die einer vom andern ungefähr 60 Schritte entfernt waren. Am 2. Juni waren die Leute, die die Telegraphenverbindung herrichteten, von Reval kommend, mit dem Aufziehen der Dräthe bis Narva gekommen. Am 2. und 3. Juni wurden die Dräthe in Narva angebracht und in das zur Telegraphen-Station bestimmte Haus hineingeleitet. Ungefähr acht Tage darauf trat der Telegraph in Wirksamkeit.

Mit dem 1. Juni fing man an, ebenso wie im vorigen Jahre, am Abend um 9 Uhr nach dem Zapfenstreich die Festungs-Pforten zu schließen. Wurde man auch gleich frei ein- und ausgelassen, so war dieses doch eine große Beschwerde für die Einwohner und es wurde Manchem das Spazierengehen an schönen Sommerabenden dadurch verleidet. Besonders beschwerlich und unangenehm war dieses Schließen der Pforten für die Frauen. Es wurde nämlich für Fußgänger nicht die ganze Pforte geöffnet, sondern nur eine kleine in der Pforte angebrachte Thür. Und diese Thür war besonders in der Kaiserpforte so hoch angebracht, daß selbst ein langgewachsener Mann mit Anstrengung einen sehr hohen Schritt nehmen mußte, um in die Thür hinein oder hin-

Digitized by Google

aussteigen zu können. Den Frauen mit ihren langen Gewändern war dieses aber beinahe unmöglich und man sah sich daher gewöhnlich in die Nothwendigkeit versetzt, den vor dem Thor sitzenden Branntweinhäscher um seinen Schämel zu bitten, mit dessen Hülfe es denn gelang, die Thür zu ersteigen und dann in's Thor hinabzuspringen oder aus denselben hinauszuspringen. Bei der Wasserpforte konnte man sich diese Erleichterung nicht verschaffen. Dieses Schließen der Thore dauerte bis in den Herbst hinein.

Am 6. Juni, als an einem Montage, erschienen auf der Rhede von Narva vier Englische Kriegsschiffe, nämlich: 2 Schraubenschiffe von je 80 Kanonen und 2 sogenannte Kanonenboote von je 2 Kanonen. Nach den später hierüber in den Zeitungen bekannt gewordenen Nachrichten sind dieses folgende Schiffe gewesen, nämlich:

Das Linienschiff „Exmouth", commandirt vom Contre-Admiral M. Seymour, die Fregatte „Blenheim", commandirt vom Capitain Hall, das Kanonenboot „Pincher", commandirt vom Lieutenant Steward, das Kanonenboot „Snap", commandirt vom Lieutenant Crespigny. Diese Schiffe waren um 3 Uhr Morgens auf der Rhede erschienen und waren weit und breit herumgefahren, um die Rhede zu recognosciren. Gegen 4 Uhr Morgens eröffneten die beiden Kanonenboote eine Kanonade auf die beiden an der Narova-Mündung befindlichen Batterien und setzten dieselbe unaufhörlich mit großer Heftigkeit bis etwas nach 7 Uhr Morgens fort. Da bei der Batterie auf der Hungerburgschen Seite die linke Flanke noch nicht armirt war, so konnte das Feuer nur von der Magerburgschen Seite erwidert werden, was auch geschah.

Alle Einwohner des Fleckens Hungerburg waren geflüchtet und sie hatten auch sehr wohl daran gethan, denn obgleich es den Anschein hatte, daß die Englischen Kanonenboote ihr Augenmerk hauptsächlich auf die Batterien gerichtet hatten, so kamen doch auch sehr viele Kugeln in den Flecken Hungerburg hineingeflogen und richteten an mehreren Häusern Beschädigung an. Unter andern wurde das Expeditionshaus des Narvaschen Handlungshauses G. E. Gendt & Co. von einer aus einer Kanone geschossenen gefüllten Bombenkugel getroffen. Die Kugel beschädigte das Haus auf eine arge Art, denn sie ging durch mehrere Zimmer und ohne Zweifel wäre das ganze Haus in Flammen aufgegangen, wenn Gott die Kugel nicht so wunderbar geleitet hätte, daß sie zuletzt ihre Richtung in einen großen dicken Schornstein nahm, wo sie zerplatzte. Und wäre das Gendtsche Haus aufgebrannt, so

Digitized by Google

wäre unvermeidlich auch die dicht angränzende große Grünspan- und Essigfabrik der Erben des Geheimraths Demidow ein Raub der Flammen geworden und von hier hätte sich das Feuer über einen großen Theil des Fleckens Hungerburg verbreitet. So viel Unglück hätte durch diese eine Kugel veranlaßt werden können, wenn Gottes allwaltende Hand ihr nicht einen so glücklichen Auslauf angewiesen hätte. Die vorerwähnte Fabrik wurde von sieben und das Lothsenhaus von funfzehn Kugeln getroffen; dieses aber waren gewöhnliche Kanonenkugeln. Während die beiden Kanonenboote auf diese Weise die Batterien und den Flecken Hungerburg beschossen, lavirten sie fortwährend auf der Rhede. Die beiden großen Schiffe lagen inzwischen weiter auf der Rhede ganz unthätig. Bald nach 7 Uhr Morgens trat etwas Nebel und Regen ein. Die Kanonenboote stellten das Feuer ein und zogen sich zu den großen Schiffen zurück. In banger Erwartung sah man demjenigen entgegen, was nun noch kommen sollte.

Zwischen 12 und 1 Uhr Mittags, bei schönem Sonnenscheine und bei drückender Hitze, eröffneten plötzlich alle 4 Schiffe eine grausenhafte Kanonade und Bombardirung, die in allen Häusern der Stadt donnernd wiederhallte. Vermöge seiner Dampfkraft hatte das eine der großen Schiffe sich ganz in der Nähe des Strandes an eine Stelle gelegt, wo noch nie zuvor ein Fahrzeug war gesehen worden. Die ganze Gegend von Hungerburg und Magerburg wurde mit gefüllten Bomben und Kanonenkugeln übersäet, jedoch war das Feuer der verderbenbringenden Schlünde hauptsächlich immer auf die Batterien gerichtet, auf deren Pulverkeller auch Brandraketen geworfen wurden. Diese entsetzliche Beschießung dauerte bis ungefähr 4 Uhr Nachmittags. Eine halbe Stunde darauf gingen die Schiffe von der Rhede und waren bald außer Sicht. Von den Strandbatterien war das Feuer insoweit erwidert worden, als es zweckmäßig schien. Während des Bombardements waren viele Leute aus der Stadt hinuntergefahren, zum Theil aus Neugierde, zum Theil auch um zu sehen, wie es mit ihrem Eigenthum in Hungerburg bestellt sei. Sie hatten sich aber nicht weiter wagen dürfen als bis etwas hinter Kutterküll, da die Kugeln beinahe bis dorthin geflogen kamen. Da unsere Batterien zuletzt geschwiegen hatten, so war man allgemein der Meinung, sie seien total demolirt und die ganze Besatzung ums Leben gekommen. Wol konnte man sich so traurigen Gedanken hingeben, da während der beiden Bombardements im Verlauf von ungefähr 7 Stunden gegen 1500, wo nicht mehr Kugeln von den Schiffen geschleudert

Digitized by Google

worden waren. Als man aber nach dem Abgange der Schiffe wieder ohne Gefahr das Dorf Hungerburg betreten konnte, hatte man recht deutlich Gelegenheit zu sehen, wie groß Gottes Allmacht und wie stark seine Hülfe ist, wenn die Noth und Gefahr den höchsten Grad erreicht hat. Waren auch gleich viele Häuser von den Kugeln beschädigt worden, so war doch kein einziges in Brand gerathen. Zwar lagen von den mit zündenden Stoffen gefüllten Bomben überall eine Menge umher, aber nur sehr wenige von ihnen waren geplatzt und auch diese hatten keinen großen Schaden gethan. Es waren nämlich diese Bomben nicht nach der frühern Art mit einem brennenden Faden versehen, sondern es befand sich an denselben eine metallene Feder, die, um die Bombe zum Platzen zu bringen, auf einen harten Gegenstand fallen mußte; da aber der ganze Boden an der Narova-Mündung aus weichem Sande besteht, so verfehlte diese neue Erfindung hier ganz ihren Zweck. Ebenso konnten auch Kanonenkugeln den Batterien keinen besonderen Schaden thun, da auch diese hauptsächlich aus den von der Natur am Strande gebildeten Sanddünen bestanden. Es war, wie am Morgen so auch am Nachmittage, eigentlich hauptsächlich die Hungerburgsche Batterie gewesen, auf die die Schiffe es abgesehen hatten, denn die in den Flecken Hungerburg hineingekommenen Kugeln schienen mehr verirrte Kugeln zu sein. Es war in dieser Hungerburgschen Batterie nur eine Kanone beschädigt worden und, Dank der Gnade Gottes und der weisen Anordnung des commandirenden Artillerie-Generals von Dahler, waren nur zwei Menschenleben verloren gegangen. Dieses waren zwei Kanoniere. Dem einen war der Kopf, dem andern beide Beine abgerissen worden. Dieser geringe Verlust an Menschenleben schien fast unglaublich und ist und bleibt unbegreiflich. Nur der allmächtigen Hand Gottes war es möglich, die während sieben Stunden einer so entsetzlichen Gefahr preisgegebenen vielen Menschenleben vor dem Untergange zu behüten und dann muß es auch bekannt werden, daß die Erhaltung der Soldaten in den Batterien gewiß zum großen Theil dem Umstande zuzuschreiben ist, daß die Vertheidigung von einem so besonnenen und umsichtsvollen Manne, als dem General v. Dahler, geleitet wurde. Mit heldenmüthiger Bloßstellung seiner eigenen Person traf er seine Anordnungen am Orte der größten Gefahr. Unaufhörlich sausten die Kugeln an ihm vorbei oder [illegible]ingen über seinem Haupte hinweg. Daß dieser tapfere General darunter [illegible] müsse, konnte kaum ausbleiben. Am Abend dieses glücklich überstandenen [illegible]en Tages fühlte er sich zwar etwas benommen, aber sonst wohl; jedoch

Digitized by Google

trat leider einige Tage darauf ein Unwohlsein ein, denn es stellte sich nun heraus, daß seine Gesundheit von den vielen Contusionen gelitten habe.

Auf Vorstellung des Narvaschen Hrn. Commandanten, Ingenieur-General-Lieutenants Gustav v. Jarmersted wurden diejenigen Soldaten, die sich bei dem obenbeschriebenen Kampfe am meisten durch Muth und Ausdauer ausgezeichnet hatten, mit Georgen-Kreuzen belohnt, von den Officieren wurden einige im Range avancirt und der Narvasche Lothsen-Commandeur Hans Kock bekam zwei am Halse zu tragende silberne Medaillen, die eine am Annen-Bande und die andere mit der Aufschrift „**за храбрость**“ (für Tapferkeit) am Georgen-Bande [1]).

Die an der Narova-Mündung liegenden vier Ruderkanonenboote hatten wegen ihrer unzweckmäßigen Bauart nicht nur gar nicht am Kampfe Theil nehmen können, sondern sie sahen sich genöthigt, sich in den Rossona-Strom zurückzuziehen.

An eben diesem Tage, nämlich am 6. Juni, wo der Vorhafen von Narva von den Engländern bombardirt wurde, ward der erste von der verbündeten Anglo-Französischen Armee auf den Malakow-Thurm von Sewastopol unternommene Sturm von den Russen mit großem Verluste für Erstere zurückgeschlagen und gerade vor vierzig Jahren an eben diesem Tage, nämlich am 6. Juni 1815, siegten Wellington und Blücher über den Kaiser Napoleon bei Waterloo.

An eben demselben Tage, an welchem der Vorhafen von Narva durch die Engländer bombardirt worden war, nämlich am 6. Juni, spät Abends um 11 Uhr rückte die Jamburgsche Druschina von Jamburg kommend in Iwangorod ein. Unter diesem aus ungefähr 1200 Mann bestehenden Miliz-Regimente befanden sich auch die im März-Monat nach Jamburg gesandten 27 Leute der Narvaschen Gemeinen.

Der Befehl zu einer allgemeinen Reichsbewaffnung war durch den verstorbenen Kaiser Nicolai ein Paar Monate vor seinem Heimgange aus dieser Welt erlassen worden. Aus allen steuerpflichtigen Ständen sollten zu 23 Mann vom Tausend geliefert werden. Diese allgemeine Reichsbewaffnung wurde in Russischer Sprache „**Государственное ополченіе**“ genannt und ein Regiment wurde mit dem Namen „**Дружина**“ belegt. Die Stärke einer solchen Druschina war 1000 Mann oder etwas mehr. Die Officiere wurden aus dem Adel und aus dem Beamtenstande erwählt. Auch traten viele ehemalige Mi-

1) Die Medaille am Annen-Bande bekam der Lothsen-Commandeur Kock für seine Dienstleistungen während der ganzen Kriegszeit überhaupt.

Digitized by Google

litärs als Officiere in diese Druschinen ein. Die Gemeinen mußten von ihren Corporationen gekleidet und auf 9 Monate mit Proviant versehen werden. Die Waffen wurden von der Krone gegeben.

Dieses Militär hatte im vollen Sinne des Wortes das Aussehn ächt Russischer Kriegsleute, denn seine Kleidung bestand in der Russischen Nationaltracht. Hohe, bis zum Knie reichende Stiefeln, weite puffige Beinkleider aus hellgrauem Bauertuch, die in die Stiefeln hineingesteckt waren, ein fast bis zum Knie reichender Kaftan aus eben solchem Tuche, mit Soldaten-Achselklappen aus farbigem Tuche, — eine Mütze aus hellgrauem Bauertuche mit einem ledernen Schirm und vorn an der Mütze ein messingenes Kreuz mit den Worten „За вѣру и за Царя“ (für Glaub' und Zar). Dieses war das Costüm dieser Milizmänner. Das Haar trugen sie nach Russischer Art und den Bart ließen sie wachsen wie die Natur ihn gab. Um den Leib hatten sie einen schwarzen Riemen geschnallt, an welchem auf der linken Seite das Bajonet hing und waren sie im Marsch-Costüm, so hing neben dem Bajonet auch noch ein Beil in einem Futteral von schwarzem Leder. An einem über der Schulter hängenden schwarzen Riemen hing hinten eine große Patrontasche aus schwarzem Leder in der Form einer Wurst. Ihre Waffen bestanden außer dem Beil in einer großen Infanterie-Flinte und ging es auf den Marsch, so wurde auf den Rücken ein Tornister aus schwarzem Leder mit einer Blechflasche aufgeschnallt. Statt eines Mantels war auf dem Tornister ein weißer Schafspelz aufgebunden und später bei dem Eintritt der kalten Jahreszeit bekamen diese Milizmänner auch noch lange, bis an die Füße herabreichende Kaftans aus hellgrauem Tuche. Die Officiere hatten goldene Epaulets und statt der silbernen Schärpe die rothe Slavische Leibbinde. Den Degen trugen sie an einem Riemen aus lackirtem schwarzen Leder, der über die Schulter gehängt wurde. Sonst waren sie genau ebenso costümirt, wie die gemeinen Wehrmänner, mit Ausnahme des Schafspelzes und des Beils. Die Musik dieser Milizen bestand aus den bei der Armee gebräuchlichen Trommeln und Hörnern. Jede Druschina hatte eine seidene Fahne von grüner Farbe, in welcher ein Kreuz und die Worte „За вѣру и за Царя“ eingestickt waren.

Die Jamburgische Druschina, die, wie schon erwähnt, am 6. Juni spät Abends von Jamburg ankam, hatte Achselklappen von rothem Tuche. Unter ihren Officieren befanden sich mehrere, die sehr vornehmen Familien angehörten. Die Listen dieser Druschina konnten sich der Namen: Trubezkoy, Bobrinsky,

Digitized by Google

Schuwalow, Karamsin, Meschtschersky rühmen. Der Commandeur dieser Druschina war der Obrist Sinowjew.

In Betracht dessen, daß diese Milizmänner erst vor drei Monaten ihren friedlichen Herd verlassen hatten und zum Waffendienst einberufen worden waren, war es wirklich auffallend, daß sie schon so gut einexercirt waren.

Spät Abends bewegte sich diese, anscheinend einem längst entschwundenen Jahrhundert angehörende Schaar, mit ihren langen Bärten wildaussehender, echt Russischer Krieger auf dem langen, von der Iwangorodschen Vorstadt herabführenden Berge und nahm in mitternächtlicher Stunde ihren Weg durch das dunkle Thor, welches zu dem vor mehr als 350 Jahren von ihren Vorfahren erbauten Schloß Iwangorod hineinführt. Hier wurde die Jamburgsche Druschina in den dort aufgezimmerten großen Baracken einquartiert; den Officieren aber wurden ihre Wohnungen in der Stadt angewiesen.

Da sich aber unter ihnen, wie schon erwähnt, einige sehr vornehme und reiche Leute befanden, denen auch ihre Frauen nach Narva gefolgt waren, so leisteten diese auf jene Quartiere Verzicht und mietheten sich für ein schweres Geld Wohnungen nach ihrem Sinn, entweder in der Stadt oder in einigen benachbarten Sommerhäusern.

Ein Paar Wochen, nachdem die Jamburgsche Druschina in Narva angekommen war, rückte auch die Gdowsche Miliz, eine eben solche Druschina von etwa 1000 Mann, ein. Diese Druschina hatte Achselklappen aus weißem Tuche. Sie wurde nach der Narova-Mündung und in die zwischen der Stadt und der Mündung liegenden Dörfer in Quartier gelegt.

Im Spätsommer dieses Jahres ereignete sich ein höchst beklagenswerther Vorfall an der Narova-Mündung in Hungerburg. Der Commandeur des an der Mündung stehenden Bataillons vom 4. Lehr-Carabinier-Regiment, Obrist Bakajew, ging ohne dort etwas zu suchen zu haben, während von der Batterie nach der Rhede ins Ziel geschossen wurde, im dichsten Pulverdampfe gerade vor die Mündung der Kanonen und wurde von einer Kanonenkugel mitten durch den Leib geschossen und auseinandergerissen.

Am 3. October Nachmittags 4 Uhr erschienen wieder zwei Englische Kriegsschiffe auf der Rhede von Narva: eine Dampfschrauben-Fregatte und ein Räderschiff. Die Einwohner von Hungerburg und Magerburg begaben sich wieder auf die Flucht, das Militär machte sich bereit um einem etwaigen Angriffe zu begegnen und Alles lebte in der Erwartung eines abermaligen



Digitized by Google

Bombardements; aber die Schiffe unternahmen nichts, sondern gingen am andern Morgen zwischen 8 und 9 Uhr wieder in See.

Gegen Ende des October-Monats rückte das 4. Lehr-Carabinier-Regiment aus Narva aus und marschirte nach dem Nowgorodschen Gouvernement in die Winterquartiere. Dieses ausgezeichnet schöne Regiment hatte ein sehr gutes, aus Hornmusik bestehendes Musikchor, welches, Dank dem freundlichen Entgegenkommen des Regiments-Commandeurs, Obristen v. Weymarn, den Einwohnern Narvas manchen Genuß geboten hatte. Dieser Obrist v. Weymarn war überhaupt ein lieber Mann und ein wahrer Vater seiner Soldaten.

Wenige Tage nach dem Carabinier-Regimente rückte auch die Jamburgsche Druschina nach Gatschina aus. Die Inhaber der Buden sahen diese Druschina sehr ungerne fortgehen, denn ihre reichen Officiere ließen sehr viel Geld aufgehen.

Im November-Monat rückte auch die Gdowsche Druschina aus. Sie ging nach dem Gute Soikina im Jamburgschen Kreise, etwa 40 Werst von Narva, um dort beim Bau der Strandbatterien behülflich zu sein. Ihr Aufenthalt daselbst aber währte nicht lange, denn schon nach einem Monat kehrte sie wieder nach Narva zurück.

Mit dem Eintritt des Spätherbstes wurde der Kriegszustand in Narva aufgehoben. Man hörte auf am Abend die Festungspforten zu schließen und das Hospital siedelte wieder aus der großen Caserne im Schloßhofe nach seinem eigenen Gebäude in der Iwangorodschen Vorstadt über.

Im November-Monat trafen hier einige hundert Mann von der Olonezschen Druschina ein um zum Artilleriedienst einexercirt zu werden. Diese Leute sahen ganz so aus, wie die übrigen Milizen, nur war ihre Kleidung nicht aus hellgrauem, sondern aus dunkelgrünem Tuche, auch hatten sie keine andere Waffe als nur ein Beil.

Der Gesundheitszustand war im 3. 1855 ein ganz besonders guter gewesen und ungewöhnlich gering war die Sterblichkeit unter den Einwohnern Narva's. Den ganzen Sommer über währte das schönste Wetter und die Narvaschen Badeorte Merrekülll und Schmetzke waren, wie gewöhnlich, so auch in diesem Sommer sehr zahlreich von Badegästen besucht.

Im Kleinhandel ging viel Geld um und überhaupt schienen die Einwohner Narva's unter dem Drucke des Krieges nicht besonders zu leiden. Dagegen lag aber der Großhandel ganz und gar darnieder, denn die Ostseehäfen wurden von der Anglo-Französischen Flotte so streng blockirt gehalten, daß auch nicht

Digitized by Google

ein einziges Schiff in Narva ankommen konnte; daher waren denn auch die Waarenbracker und andere Leute, die ihre Existenz nur dem Großhandel verdanken, ganz ohne alle Einnahme und mögen es schwer genug gehabt haben durchzukommen. — Der gemeine Mann fand eine ergiebige Quelle des Broderwerbs in dem Betrieb von Waarentransporten, denn während dieser kummervollen Kriegsjahre wurde der ganze Ein- und Ausfuhrhandel mit dem Auslande über die Preußischen Hafenstädte Memel und Königsberg betrieben, wozu Tausende und Tausende von Fuhrleuten nöthig waren, um die Waaren hin und her zu führen. Dazu kamen noch die fortwährenden Transporte von Kriegsmaterial. Die Landstraßen waren fast immer überfüllt mit Fuhren, die hin und her zogen.

In den letzten Wochen dieses Jahres war die klingende Münze in Narva so rar geworden, daß sie beinahe gar nicht mehr zu sehen war. Dieser Mangel an Scheidemünze war eine große Beschwerde für einen Jeden.

1856. Unter bangen Erwartungen und mit sorgenvollem Herzen ward das Jahr 1856 begonnen. Zwei Jahre hatte nun schon der Krieg gedauert und die durch denselben hervorgerufene Sperre des Seehandels konnte für viele Einwohner Narva's nicht anders als sehr drückend und nachtheilig sein. Zwar fingen mit dem neuen Jahre ab und zu Friedenshoffnungen an aufzutauchen, aber eben so schnell wurden dieselben durch Gerüchte von noch größeren Kriegsrüstungen wieder niedergedrückt. Aber während die Herzen so zwischen Furcht und Hoffnung schwebten, hatte unser geliebter Landesvater, der Herr und Kaiser bereits beschlossen, das Land mit den Segnungen des Friedens zu beglücken. Am 20. März 1856 empfing man in Narva auf telegraphischem Wege die Nachricht von dem am $^{18}/_{30}$. März in Paris abgeschlossenen Frieden und Tages darauf brachte die Post das den Abschluß des Friedens verkündende Manifest Seiner Majestät unsers Herrn und Kaisers Alexanders des Zweiten. Am darauffolgenden Sonntage, nämlich am Tage Mariä-Verkündigung, den 25. März, wurde in sämmtlichen Kirchen Narvas das Friedensfest gefeiert. Das Militär und die Civil-Beamten hatten Kirchenparade und am Abend war die ganze Stadt erleuchtet.

Diesen Freudenfeste auf dem Fuße folgten beständige Truppenbewegungen. Schon einen Monat vor dem Abschluß des Friedens war die Gdowsche Druschina aus Narva ausgerückt und hatte sich in ihre Heimath begeben. Nun aber, wenige Tage nach der Feier des Friedensschlusses verließen die letzten

Digitized by Google

Milizen Narva und die in der Stadt verbleibende Garnison ward nur auf die beiden Depot-Bataillone des Jägerregiments Prinz Alberts von Sachsen beschränkt. Die während des Krieges in Ehstland stationirt gewesenen Regimenter der dritten Garde-Infanterie-Division nebst Artillerie fingen an zurückzukehren und gingen durch Narva. Unter ihnen war das letzte in Narva anlangende Regiment, das Grenadierregiment des Königs Friedrich Wilhelm III. von Preußen. Dieses Regiment hatte, mit Ausnahme der Kriegsjahre und mit kurzen Unterbrechungen, seit dem J. 1833 beständig in Narva gestanden und hatte nun Ordre, nach Moskau zu marschiren. Nachdem dasselbe acht Tage in Narva gerastet hatte, hielt es am 26. Mai auf dem Schloßhofe einen Feldgottesdienst und rückte am 27. Mai früh Morgens aus Narva aus.

Am 8. April, als am Sonntage Palmarum fand im alten Schloß Iwangorod in der Kirche **Успенія пресвятыя Богородицы** die feierliche Einweihung des mit schönen Gemälden geschmückten, im J. 1855 neuerbauten Altarschreins (**иконостасъ**) statt.

Am 2. Mai kam nach zweijährigem Handelsstillstande das erste Schiff auf der Rhede an.

Am 16. Mai wurde mit dem Bau der Joalaschen Chaussée der Anfang gemacht.

Am 26. August, als am Tage der Krönung Seiner Majestät des Herrn und Kaisers Alexanders II. und Seiner Erlauchten Gemahlin, Ihrer Majestät der Kaiserin Marie Alexandrowna, schien die Sonne so schön und hell am Himmelszelte, wie es in diesem stürmischen und unfreundlichen Sommer schon lange nicht mehr gewesen war. Auch war an die Stelle des kalten rauhen Wetters eine liebliche milde Temperatur getreten. Als am Morgen zwischen 9 und 10 Uhr die Glocken aller Russischen Kirchen läuteten, strömten große Menschenmengen in die Kirchen und das Militär marschirte mit fliegender Fahne vor der Kathedrale **Спасо-Преображенія** auf. Mit dem Glockenschlage zehn ertönten die Glocken von den Thürmen der Deutschen St. Johannis- und der Finnischen St. Michaelis-Kirche.

Die Glieder Eines HochEdlen Rathes der Stadt begaben sich in Gala-Uniform und in feierlicher Procession von dem Rathhause in die St.-Johannis-Kirche. Hier war bereits die Gemeine versammelt und die beiden Pastore empfingen den Rath im Portal der Kirche. Unter dem Präludium der Orgel begab sich nun der Rath, die beiden Prediger voranschreitend, in die festlich

Digitized by Google

geschmückte und erleuchtete Kirche und nachdem die Prediger sich vor den Altar gestellt und der Rath in seinen Gestühlen Platz genommen hatte, ging das Präludium der Orgel in das Te Deum „Herr Gott Dich loben wir" über, indem zu dem Spiel der Orgel die alten Kirchenpauken gewirbelt wurden. Die ganze Gemeine hatte sich von ihren Sitzen erhoben und laut erschallte das alte Lied in den Räumen der Kirche. Der Gottesdienst nahm hierauf seinen Verlauf. Die Liturgie am Altar war durch Hrn. Pastor Ernst gehalten worden und Hr. Pastor Hummius hatte die Kanzel betreten. Die Predigt hatte begonnen. Der Festpsalm, der 21., war verlesen, da hörte man eine Rakete aufsteigen und gleich darauf von der Bastion Victoria einen Kanonenschuß fallen. Dieses war das Signal, daß das Kaiserpaar in Moskau eben zur Krönung schreite. Die Stimme des Telegraphen hatte es berichtet. Dumpf hallte der Donner der Kanone in der Kirche wieder. Er traf die Herzen der Anwesenden und eine feierliche Stille erfüllte die ganze Menge. Der zweite Schuß erfolgte. Der Festredner unterbrach die Predigt und sagte: So eben ist die Nachricht hier angelangt, daß Seine Majestät der Kaiser von Rußland sich die Krone auf's Haupt gesetzt hat! Erheben wir uns von unseren Sitzen und stimmen wir das Lied an: „Nun danket Alle Gott!" Alle erhoben sich, in warmer Begeisterung erklang das schöne Lied und ward gesungen aus Herzensgrund. Dabei wirbelten wieder die Pauken der Orgel und von der Bastion Victoria dauerte das Abfeuern der Kanonen fort, bis 101 Schüsse gefallen waren. Als der Gottesdienst beendigt war und die Gemeine die Kirche verließ, da wurden nicht, wie gewöhnlich, die Glocken derselben geläutet, sondern von der Höhe des Thurms wurde mit Posaunen der Choral: „Allein Gott in der Höh' sei Ehr'" geblasen, der weit hin über die Stadt durch die Luft ertönte.

Alles eilte nun auf den Marktplatz. Dort waren vor dem Rathhause lange Tische aufgeschlagen, an welchen Arme gespeiset werden sollten. Außerdem war ihrer aber auch schon in den Armenhäusern gedacht worden. Seine Excellenz der Hr. Commandant, Generalmajor Baron v. Krüdener, der Hr. Justiz-Bürgermeister Franz Eberhard und die Rathsherren nahmen, nachdem das Tischgebet gehalten worden war, oben an den Tischen ihren Platz und ihnen zur Rechten und zur Linken die in einer Zahl von 500 versammelten Armen. Als die Mahlzeit begann, ertönte, von Posaunen geblasen, vom Börsenthurm die Russische Nationalhymne.

Um 4 Uhr Nachmittags versammelte sich die Bürgerschaft großer Gilde

Digitized by Google

und mit ihr die Kaufmannschaft und die höheren Militär- und Civilbeamten der Stadt zu einem Festmahle im Saale der Harmonie, am Marktplatze gegenüber dem Rathhause. Seine Excellenz der Hr. Commandant brachte nach einer kurzen Anrede den Toast auf das Wohl Ihrer Majestäten des Kaisers und der Kaiserin aus. Mit Begeisterung ward ihm geantwortet: „Lange lebe der Kaiser und die Kaiserin! Gott segne sie reichlich!" und eine donnernde Salve aus vier auf dem Markt aufgefahrenen Kanonen verkündete der ganzen Stadt diesen Toast. Eine große Menschenmenge war vor der Harmonie auf dem Markte versammelt, die bei dem jedesmaligen Ausbringen eines Toastes in lautes Hurrahrufen ausbrach. Die Freude und der Jubel an der Festtafel in der Harmonie ließen es auch später an Unterhaltung und Aufmunterung nicht fehlen. Geld und andere Gaben spendenden Ueberflusses wurden zu den Fenstern hinaus unter das Volk geworfen und des jubelnden Frohsinns war kein Ende.

Inzwischen hatte sich die Bürgerschaft kleiner Gilde in ihrem Clubben-Local versammelt. Ein sinnreiches Transparent, die Namenszüge ihrer Kaiserlichen Majestäten, das Wappen der Stadt Narva überschützend und schirmend, beleuchtete den festlich geschmückten Saal. Nachdem ein Festlied nach der Melodie „Heil, Alexander Heil!" gesungen war, hielt einer der Bürgerältesten eine Anrede an die Versammelten und schloß mit der Aufforderung: „Dies Glas edlen Weines auf das Wohl Ihrer Majestäten unsers geliebten Herrn und Kaisers und Seiner Erlauchten Gemahlin, unserer geliebten Landesmutter, der Kaiserin!" Mit lautem Jubel that ihm die Versammlung Bescheid. Darauf zog die ganze Bürgerschaft kleiner Gilde, von einem Musikchor begleitet, ihre Aeltesten an der Spitze, mit den Zunftfahnen ihrer acht verschiedenen Innungen auf den Markt vor das Rathhaus und dann vor das Palais Peter's des Großen. Hier stimmte das Musikchor die Nationalhymne an. Die hier zahlreich versammelte Menschenmenge entblößte die Häupter und sang aus vollem Herzen mit.

Mit dem Eintritt der Dunkelheit begann die Illumination der Stadt und der Vorstädte. Sinnige Inschriften, Bilder, dreifarbige Reichsfahnen, Namenszüge, Transparente, Blumengewinde und Illuminationen schmückten Häuser, Thüren und Fenster. Kaum war ein Haus, sowol in der Stadt, als in den Vorstädten, das nicht auf irgend eine Weise seine Freude beurkundet hatte. Am Glänzendsten that sich das alte Rathhaus hervor. Ein mächtig großes Transparent, unter grünen Laubgewinden mit doppelter Inschrift in Deutscher

Digitized by Google

und Russischer Sprache, bildete den Mittelpunkt, um das sich ein glänzendes Brillantfeuer bis unter das Dach erhob. Auch waren alle Fenster des Rathhauses in ein solches Feuer eingerahmt. In gleicher Weise prangte die alte Stadtwage und die alte Börse mit ihrem Thurm. Vor dem Palais Peter's des Großen hatte über der Dunkel-Pforte das hiesige Ingenieur-Commando ein glänzendes, höchst gefälliges Transparent angebracht, auf welchem man den Doppeladler Rußlands über den verschlungenen Namenszügen Ihrer Majestäten, umstellt von Lichtsäulen, deren bunte Lampen auf weißem Grunde wie ein durchlöchertes Klargewebe aussahen, erblickte. Hoch über die ganze Stadt hin erhob sich der Thurm der Deutschen St. Johanniskirche mit einem vierfachen, farbig illuminirten Kreuze in den vier Luken nach den vier Himmelsgegenden.

Um 8 Uhr Abends wurde in der Iwangorodschen Vorstadt, auf der der Stadt gegenüber liegenden Anhöhe, unter dem Donner der Kanonen ein glänzendes Feuerwerk abgebrannt.

Unterdessen wogten große Menschenmengen bis nach Mitternacht in allen Straßen der Stadt und in der Iwangorodschen Vorstadt umher. Es war Musik und Gesang an allen Ecken und Kanten und beständiges Hurrahrufen. Es war ein von inniger Freude durchdrungener Jubel, der spät bis in die Nacht hinein die ganze Stadt erfüllte, und erfreulich ist es zu sagen, daß hierbei nicht die geringste Unordnung oder Störung der Freude vorfiel. Dabei war das Wetter wunderschön.

An den beiden darauf folgenden Abenden waren die Häuser der Stadt und der Vorstädte ebenso illuminirt und wieder jubelte die hocherfreute Einwohnerschaft auf allen Straßen und Plätzen.

Ein Paar Tage darauf, nämlich am 30. August, als am Namenstage Seiner Majestät des Kaisers, wurden auf Kosten der Russischen Kaufmannschaft die ausgedienten und verabschiedeten Soldaten gespeist und am Abend war wieder die ganze Stadt illuminirt.

Dieses ganze Jahr zeichnete sich durch fast beständige stürmische Witterung aus. Während der ganzen Dauer der Schifffahrt war der West- und Nordwest-Wind stets vorherrschend und nur zu oft artete derselbe in orkanartigen Sturm aus. Bei diesem für die Narvasche Rhede so gefährlichen Winde konnten dann auch Strandungen von Schiffen nicht ausbleiben. Seit 110 Jahren sind hier in keinem Jahre so viele Schiffe gestrandet, als in diesem. Es wurden hier in diesem Jahre von den auf der Rhede liegenden Schiffen 13 von

Digitized by Google

ihren Ankern gerissen und auf den Strand geworfen, und davon am 18. Juni neun zu gleicher Zeit. Zwei von diesen Schiffen wurden ganz zertrümmert, die anderen aber entweder abgebracht oder aufgebrochen. Bei all' diesem großen Unglück ging doch, Gott sei Lob und Dank, nur ein einziges Menschenleben verloren.

Außer den oben erwähnten 13 Schiffen wurden, nachdem die diesjährige Navigation von Narva schon ganz geschlossen war, noch vier Englische Schiffe in der Nähe der Narova-Mündung an den Strand geworfen. Diese Schiffe, eins von Friedrichsham und drei von Kronstadt auf dem Wege nach England begriffen, waren während eines Schneesturmes aus dem Cours gekommen und hatten bei dem eintretenden Frost angefangen, sich so dick mit Eis zu belegen, daß sie nicht mehr regiert werden konnten. Eines von ihnen gerieth ungefähr 30 Werst von der Narova-Mündung auf den Strand, die anderen drei aber steuerten auf die Narvasche Rhede zu und warfen dort ihre Anker aus; bei dem eingetretenen W.- und NW.-Sturm konnten sie sich aber nicht halten und wurden ungefähr 10 Werst von der Narova-Mündung auf den Strand getrieben. Drei von diesen Schiffen wurden als Wracks condemnirt und an den Meistbietenden verkauft, das vierte aber wurde im darauffolgenden Frühjahr abgebracht.

Abgesehen von allen diesen Unglücksfällen, war die diesjährige Schifffahrt für Narva überhaupt eine sehr beschwerliche, denn der Wasserstand auf der Barre war fast während der ganzen Zeit der Navigation so niedrig, als er es vielleicht nie zuvor gewesen ist. Vor dem großen Sturm vom 18. Juni waren zumeist nur 5 ½ Fuß Wasser auf der Bank, so daß selbst die kleinsten Schiffe nicht mit der vollen Ladung in den Hafen ein- oder aus demselben auslaufen konnten, sondern einen Theil ihrer Ladung erst auf der Rhede in Lichterfahrzeuge entlöschen oder ihre Ladungen dort completiren mußten. Dabei mußten sie oft wochenlang in völliger Unthätigkeit auf der Rhede liegen, da bei der fast fortwährend stürmischen Witterung kein Lichterfahrzeug aus dem Hafen nach der Rhede hinausgehen konnte. Es wurden zwar Versuche gemacht, mit großen Harken auf der Bank den Sand fortzukratzen, leider lieferten dieselben aber nicht den gewünschten Erfolg. Bei diesen traurigen Schifffahrtsverhältnissen war es noch ein großes Glück, daß zwei hiesige Handlungshäuser sich in diesem Jahre ein Paar Dampfboote angeschafft hatten, nämlich ein kleines Schraubenboot und ein größeres Räderschiff. Diese beiden Dampffahrzeuge

Digitized by Google

wurden zum Bugsiren der Schiffe und Lichterfahrzeuge benutzt, wodurch die Expeditionen um ein Wesentliches beschleunigt wurden.

Der Handel von Narva ist in diesem Jahre viel unbedeutender ausgefallen, als man nach dem zweijährigen Stillstande gehofft hatte. Zum Theil mag die Veranlassung hierzu darin gelegen haben, daß der Friede erst kurz vor Eröffnung der Schifffahrt proclamirt wurde, so daß die beste Zeit zum Einkauf der Export-Producte schon vorüber war. Dann wirkte noch der große Mangel an Schiffen sehr störend ein. Es sind in diesem Jahre in Narva nur angekommen 101 Schiffe und hier ausgerüstet wurde 1 Schiff, davon wurden abgefertigt 87. Von den gestrandeten 13 Schiffen wurden zwei ganz zerschellt, zwei aufgebrochen und acht als Wracks condemnirt und an den Meistbietenden verkauft, eins aber wurde gleich abgebracht und ging weg. Mithin als verunglückt anzunehmen 12, auf Winterlager verblieben 3 Schiffe.

Die eingeführten Waaren hatten einen Werth von 330,521 Rbl. Slb., die ausgeführten von 421,307 Rbl. Slb., der Total-Handelsumsatz betrug mithin 751,828 Rbl. Slb.; die Zolleinnahme 166,025 Rbl. 74 Kop. Slb.

Die Production der Narvaschen Fabriken war in diesem Jahre folgende: auf der Tuchfabrik der HHrn. Baron A. Stieglitz & Co. 6000 Stück Tuch und diverse Zeuge für einen Werth von 360,000 Rbl. Slb.; auf der Tuchfabrik des Hrn. G. Cramer, Besitzer des Gutes Joala, 1500 Stück Soldatentuch für einen Werth von 40,000 Rbl. Slb.; auf der Segeltuchfabrik der HHrn. Baron Stieglitz & Co. 22,000 Stück Segel- und Raventuch für einen Werth von 220,000 Rbl. Slb.; auf der Fabrik des Hrn. Ferdinand Klemtz: 2000 Oxhoft Essig, 2800 Pud Bleizucker, 1200 Pud verschiedene Farben, für einen Werth von 49,000 Rbl. Slb.; auf der Fabrik des Hrn. A. Bergmann etwa 1500 Oxhoft Essig für einen Werth von 10,000 Rbl. Slb.; auf den verschiedenen Sägemühlen der HHrn. N. Kamarow & Co. wurden in diesem Jahre nur 23,424 Balken zersägt für den Werth von 25,000 Rbl. Slb., im Ganzen 704,000 Rbl. Slb.

Kurz vor dem Schlusse des Jahres verkaufte die Sutthoffsche Familie die ihr gehörende, zwischen den beiden Wasserfällen gelegene Insel Kränholm an eine Gesellschaft St. Petersburger und Moskauer Kaufleute für 50,000 Rbl. Slb. Die Gesellschaft beabsichtigt auf der Insel Kränholm eine Baumwollspinnerei zu errichten. Seit Jahrhunderten waren auf dieser Insel Sägemühlen.



Digitized by Google

Dank den Bemühungen des hiesigen Kaufmanns und Preußischen Consuls, Hrn. Robert Grünberg, wurde das hiesige Theater von Grund aus in Stand gesetzt und so eingerichtet, daß es nun vollkommen erwärmt werden kann. Die dazu erforderlich gewesenen Geldmittel wurden durch eine von Hrn. Grünberg veranstaltete Collecte aufgebracht.

Auf Kosten des hiesigen Kaufmanns Pawel Orlow wurde der Russische Gottesacker mit einer schönen Mauer aus glatt behauenen Fliesensteinen umgeben. Der Eingang zu demselben bildet ein schönes Thor aus eben solchen Steinen.

Die von der Stadt nach der Vorstadt Iwangorod führende Chaussée wurde in diesem Herbst von beiden Seiten mit Bäumen bepflanzt.

Am letzten Tage dieses Jahres wurde in Narva ein Kauf vollzogen, der von der Stadt nicht anders als mit Freude begrüßt werden konnte. Es war nämlich schon längst der Wunsch und das Streben der Narvaschen kleinen Gilde (Bürgerschaft Handwerkstandes) gewesen, nach dem Beispiel unserer Schwesterstädte in den Ostseeprovinzen ein Gildenhaus zu besitzen. Die Gedanken, die diesem Streben hauptsächlich zu Grunde lagen, waren die, die Bürgerschaft moralisch zu heben und sich überhaupt zu einem gemeinsamen Ganzen zu verbrüdern und zu vereinigen. Bisher hatten die Handwerker außer den öffentlichen Wirthshäusern keinen andern Ort gemeinschaftlicher Versammlung, als ihren Klubb, der sich immer in einem gemietheten Local befand. Diese Klubbengesellschaft, vor Zeiten sehr angesehen und oft auch von Leuten aus anderen Ständen besucht, war nun schon seit vielen Jahren immer mehr und mehr heruntergekommen und hatte mehr oder weniger den Charakter eines Wirthshauses angenommen, woher denn auch viele der angesehensten Handwerker schon lange nicht mehr Mitglieder derselben waren. Obgleich schon oft an die Errichtung eines Gildenhauses gedacht und oft davon gesprochen worden war, so schien die Ausführung eines solchen Unternehmens aber doch noch in weitem Felde zu liegen. Wie aber oftmals ein schon längst gehegter Plan plötzlich zur Reife kommt, so war es auch hier. Die große Freude, die hier am 26. August dieses Jahres alle Herzen durchglühte, gab den Ausschlag zur Sache. An dem Tage, an welchem unser freundlicher Landesvater, unser geliebter Herr und Kaiser sich die Krone auf das Haupt setzte, beschlossen die Bürger der Narvaschen kleinen Gilde, von Freude hingerissen, sofort zur Gründung eines Gildenhauses zu schreiten und bald darauf traten sie wegen des Ankaufs eines

Digitized by Google

Hauses in Unterhandlung. Am 31. December dieses Jahres erstanden sie von dem hiesigen Kaufmann und Fabrikbesitzer, Hrn. Ferdinand Klemtz, sein in der Neustadt bei der Kaiserpforte sub No. $\frac{160}{161}$ gelegenes einetagiges steinernes Haus.

1857 am 30. April fand auf der zwischen den Narova-Wasserfällen gelegenen Insel Kränholm die feierliche Grundsteinlegung der dort zu erbauenden Baumwollspinnerei statt, die ein Etablissement in riesenhaftem Umfange zu werden scheint. Die Gründer dieser Manufactur sind:

Der ausländische Gast und St. Petersburgsche Kaufmann J. H. Frerichs, der Moskausche Kaufmann und Ritter Alexei Iwanowitsch Chludow, dessen Brüder, die Ehrenbürger Nasar, Gerassim und David Chludow, der Moskausche Kaufmann Kusma Terentjewitsch Soldatenkow, der St. Petersburgsche Kaufmann Alexander Marsch, der ausländische Kaufmann A. H. Frerichs, der ausländische Kaufmann Julius Knoop, der Narvasche Kaufmann Ludwig Knoop, der Großbrittanische Unterthan Richard Barlow, der Friedrichshamnsche und Narvasche Kaufmann Ernst Kolbe. Das Grundkapital dieser Gesellschaft ist 2 Millionen Rubel Silber.

Am 15. Juli fand die feierliche Ablegung des Amtseides und die Introduction des neugewählten und mittelst Ukases des Hohen Dirigirenden Senats bestätigten Hrn. Commerz- und Polizeibürgermeisters Ernst Gotthard Bauer statt.

Zu diesem Zwecke hatten sich am Vormittage um 11 Uhr im Gerichtssaale des Magistrats die Rathsglieder und der Hr. Bürgermeister Bauer eingefunden und ebenso waren auch die Bürgerschaften auf dem Rathhause erschienen. Nachdem der Hr. Bürgermeister Bauer in üblicher Weise durch die Vogtei-Gerichts-Assessoren und durch das älteste Rathsglied in den Rathssaal eingeführt worden war, ward die betreffende Vorschrift Eines Hochpreislichen Kaiserlichen Ehstländischen Oberlandgerichts im Original und in Russischer Uebersetzung bei offenen Thüren verlesen, sodann aber von dem Hrn. Bürgermeister Bauer der durch den Secretär des Magistrats verlesene Eid von Wort zu Wort nachgesprochen und unterzeichnet, worauf derselbe den zu diesem Act erschienenen Personen vorgestellt und mit herzlichen Glückwünschen bewillkommnet wurde. Nachdem somit diese feierliche Handlung vollzogen war, wurde der Hr. Commerz- und Polizei-Bürgermeister Bauer zu dem ihm gehörenden Sitz geleitet und nahm denselben ein.

Am darauffolgenden Sonntage, nämlich am 21. Juli, wurde der Hr. Bürgermeister Bauer Morgens 10 Uhr unter dem Geläute der Kirchenglocken

Digitized by Google

in feierlicher Procession von dem Rathhause in die Deutsche St. Johannis-Kirche geleitet und dort durch eine von Hrn. Pastor Hunnius vom Altar aus gehaltene Rede als zweites Oberhaupt unserer Stadt begrüßt.

Im August-Monat kehrte das Grenadierregiment des Königs Friedrich Wilhelm III. wieder nach Narva zurück, um hier die beständige Garnison zu bilden.

Nachdem der Umbau und die gründliche Reparatur des am 31. December 1856 durch die kleine Gilde gekauften Hauses im Frühjahr dieses Jahres begonnen hatte und unter der Leitung des Tischlermeisters Johann Matthias Hahl mit großer Schnelligkeit betrieben worden war, war das Haus zum Michaelistage fertig geworden und es fand an diesem Tage, nämlich am 29. September, die feierliche Einweihung desselben statt. Dieses geschah in folgender Weise:

Nachdem die sämmtlichen Zunftmeister und Gesellen sich mit ihren neuangefertigten schönen Fahnen, deren im Ganzen acht waren, bei dem Aeltermann der im J. 1536 gegründeten Tischlerzunft, Hrn. Georg Asmoß, eingefunden hatten, gingen sie um 3½ Uhr Nachmittags von dort aus in Procession in die Deutsche St. Johanniskirche, wo sie unter dem Präludium der Orgel den Hauptgang hinanschritten und, nachdem sie die Fahnen in dem vordersten der Mämmergestühle abgesetzt hatten, sich um den Altar schaarten. Die Kirche hatte sich inzwischen mit einem großen Theil der Gemeine und auch mit andern Personen gefüllt. Es ertönte nun der Choral: „Ein' feste Burg ist unser Gott" und während derselbe gesungen wurde, erschienen die beiden HHrn. Pastores Ernst und Hunnius vor dem Altar. Nach Absingung des Liedes hielt Hr. Pastor Ernst eine Rede, und als er geendigt hatte, nahm auch Hr. Pastor Hunnius das Wort und hielt ebenfalls eine Rede. Hierauf ward das Lied: „Nun danket Alle Gott" gesungen. Unter dem Vortritt der beiden HHrn. Pastores ging der feierliche Zug mit den acht Fahnen zur Kirche hinaus, wo eine dichte Menschenmenge in den Straßen stand. Als die Prediger mit der ihnen folgenden Bürgerschaft zur Kirche hinaustraten, wurden sie von einem vor der Kirche aufgestellten Musikchor mit der Musik des Chorals: „Ein' feste Burg ist unser Gott" begrüßt. Darauf verließen die Prediger die Versammlung und das Musikchor rückte nun vor. Hinter demselben stellten sich die sämmtlichen Glieder der kleinen Gilde paarweise mit ihren acht Fahnen. An der Spitze der Bürgerschaft stand der Amtspatron, Hr. Rathsherr Ernst

Digitized by Google

Vogt, zwischen den beiden Aeltesten der kleinen Gilde, Hrn. Buchbindermeister David Andersohn und Hrn. Kupferschmiedemeister Friedrich Ludwig Büll. Der Wirbel der Trommel erschallte, das klingende Spiel des ganzen Chors fiel ein und unter den munteren Klängen eines schönen Marsches setzte sich der ganze Zug von der Kirche in Bewegung und marschirte dem Gildenhause zu. Von dem leisen Wehen eines milden Südwindes getragen, flatterten die von den Jungmeistern getragenen schönen seidenen Fahnen, auf welchen außer dem Stadtwappen und den Attributen der Zünfte die Jahreszahlen 1536, 1668, 1669, 1725, 1731, 1776 und 1856 in goldener Schrift zu lesen waren. Der Zug ging unter dem rauschenden Spiele der vorangehenden Musik durch die Schloßstraße und dann durch die Neustadt zum Gildenhause. Hier angekommen, verstummte die Musik und die Bürgerschaft stellte sich in Front auf. Der Hr. Amtspatron und die beiden HHrn. Aeltesten traten zum Portal des Hauses, vor welches sich der Baumeister, Hr. Tischlermeister Hahl, gestellt hatte, ein weißes Atlaskissen haltend, auf welchem der Schlüssel des Hauses lag. Das Haupt entblößend, dankte Hr. Hahl dem heiligen Gott im Himmel für die glückliche Vollendung des Baues, bezeugte dann seinen Gildenbrüdern seinen Dank für das durch Uebertragung des Baues ihm geschenkte Vertrauen und erflehte des Himmels fernern Segens für das neue Werk. Nachdem Hr. Hahl dieses mit vieler Würde gesprochen hatte, überreichte er dem Hrn. Aeltesten Andersohn den Schlüssel. Der Hr. Amtspatron stattete darauf seinerseits Hrn. Hahl einen herzlichen Dank ab und sprach zugleich auch seine Glückwünsche aus. Dasselbe thaten auch die beiden HHrn. Aeltesten und endlich die in Front stehende Bürgerschaft. Darauf schloß der Hr. Amtspatron die Thür auf und unter dem Spiel der Musik wurden die Fahnen in das Haus hineingetragen. Als man sich hier in dem schönen großen Saal versammelt und die Fahnen abgesetzt hatte, trat die ganze Corporation in einen Kreis zusammen und betete ein Vaterunser.

Um 6 Uhr Abends fanden sich in dem festlich erleuchteten Hause, welches eine lange Reihe von Zimmern zählt und in welchem alle Glieder der kleinen Gilde mit ihren Frauen und Töchtern versammelt waren, auf vorhergegangene Einladung Se. Excellenz der Hr. Commandant, Generalmajor Baron v. Krüdener, der Hr. Platzmajor, Obrist v. Gnospelius, der Hr. Justizbürgermeister Franz Eberhard, der Hr. Commerz- und Polizeibürgermeister Gotthard Bauer, die sämmtlichen HHrn. Rathsherren und alle Glieder Eines Hochedlen Raths

Digitized by Google

in Gala-Uniform, die beiden Deutschen HHrn. Pastore im Ornat [1]), sowie auch die sämmtlichen Glieder der großen Gilde (Bürgerschaft Kaufmannsstandes), die nicht zur Bürgerschaft gehörenden Kaufleute und die HHrn. Lehrer und Aerzte unserer Stadt ein. War es schon erfreulich, bei dieser feierlichen Gelegenheit alle Stände unserer Deutschen Gemeine unter einem Dache versammelt zu sehen, so erregte es noch ganz besondere Freude, in diese Versammlung einen Gast treten zu sehen, der, um derselben beiwohnen zu können, erst von St. Petersburg hatte herkommen müssen, und wirklich war er auch so freundlich gewesen, der an ihn ergangenen Einladung Folge zu leisten. Dies war der Deputirte unserer Stadt, der hiesige Kaufmann und Bürger großer Gilde, erblicher Ehrenbürger, Hr. Robert Ritter, der von dem Gefühle der Anhänglichkeit an die Stadt seiner Ahnen getrieben, durch sein Erscheinen einen neuen Beweis seines schon so vielfältig gegen die Stadt Narva an den Tag gelegten Wohlwollens zu erkennen gab.

Nachdem alle Gäste sich versammelt hatten, begann die Feierlichkeit der Einweihung des Hauses; doch ehe wir Dieses schildern, sei hier vorher noch Folgendes erzählt. Aus dem in dem großen Saale zur Aufbewahrung der Fahnen angebrachten schönen Wandschrank waren die Thüren ausgehoben und in dem Schrank prangte ein Transparent, welches mit einem Geflecht von grünem Laub umkränzt war. Auf diesem Transparent erblickte man, außer vielen Emblemen, oben das Wappen von Narva vom J. 1585, den ganzen Grund des Transparents füllte ein sehr wohlgelungener Vers aus und unten sah man als Sinnbild der Einigkeit zwei in einander gelegte Hände. Zu beiden Seiten des Transparents waren die Fahnen herabhängend angebracht. Vor dem Transparent stand auf einem Teppich ein Tisch, auf welchem unter dem Schein von sechs auf Armleuchtern stehenden Lichtern, eine von dem Hrn. Tischlermeister Joh. Matth. Hahl geschenkte große, sehr elegant gebundene schöne Bibel lag und ein ebenso elegant gebundenes, von dem Hrn. Aeltesten Daniel Andersohn verehrtes Gedenkbuch, auf dessen erstem Blatte er über die Entstehung des Gildenhauses eine Denkschrift eingetragen und darin zugleich gesagt hat, daß dieses Buch dazu bestimmt sei, alle merkwürdigen Ereignisse, die in Bezug auf das Gildenhaus vorkommen möchten, in dasselbe einzuschreiben.

1) Hr. Pastor Schening von der Schwedisch-Finnischen Gemeine war durch Amtsgeschäfte abgehalten zu erscheinen.

Digitized by Google

Nachdem sich nun die ganze Gesellschaft in dem Saale, in welchem fünf Kronleuchter brannten, versammelt hatte, ertönte aus dem Vorzimmer von dem Musikchor des hier stehenden Regiments ein Choral nach der Melodie: „Wie schön leuchtet der Morgenstern", der von allen Anwesenden gesungen wurde. Darauf hielt Hr. Pastor Ernst eine Festrede und nach ihm hielt Hr. Pastor Hunnius eine eben solche und segnete hierauf das Haus im Namen Gottes des Vaters, des Sohnes und des heiligen Geistes unter dem Zeichen des Kreuzes ein. Darauf ward ein Schlußvers gesungen.

Hierauf trat der Aelteste Friedrich Ludwig Büll zu dem Hrn. Commandanten hinzu und überreichte ihm den großen silbernen, im J. 1746 verfertigten Willkommen-Pocal der Tischlerzunft. Seine Excellenz nahmen den Pocal und riefen mit lauter Stimme: „Auf's Wohl Seiner Majestät unsers Herrn und Kaisers!" und indem der Hr. Commandant aus dem Pocal trank, tranken alle Anwesenden aus ihren Gläsern unter lautem Hochrufen die Gesundheit Seiner Majestät und die Musik spielte dazu die Nationalhymne. Darauf tranken die HHrn. Aeltesten der kleinen Gilde unter Tuschblasen auf's Wohl des Hochedlen Raths unserer Stadt und dann auf's Wohl der Bürgerschaft großer Gilde. Der Aelteste der Bürgerschaft großer Gilde, Hr. Johann Volk, that darauf ein Gleiches und alle Glieder der großen Gilde stimmten in ein lautes Hoch! ein. Es wurden noch viele andere Toaste ausgebracht und unter andern auch einer auf die Gesundheit des ältesten Gliedes der kleinen Gilde, des Hutmachers Berner, eines Greises von über 80 Jahren, der das Urbild der Gemüthlichkeit und Freundlichkeit ist.

Die Gesellschaft blieb darauf noch ein Paar Stunden zusammen, die unter Gefühlen allgemeiner Freude schnell enteilten und während welcher mehrere Glieder der großen Gilde sich in das im Conferenzzimmer ausgelegte Mitgliedbuch als Mitglieder der Gildengesellschaft eingeschrieben hatten.

Und so haben wir denn den schönen Tag erlebt, an welchem die Handwerker unserer Stadt sich zu einem gemeinsamen Ganzen verbunden haben, um fortan nicht mehr zerstreut, sondern unter ein und demselben Dache ihre Amtsversammlungen zu halten und um nach den Mühen der Arbeit und den Sorgen des Tages sich und ihren Familien hier den Genuß freudiger Stunden zu gewähren.

Wenn wir über das Zustandekommen dieses Werkes unsere herzinnigste Freude bezeugen, so können wir uns zugleich nicht enthalten, auch unser Staunen

Digitized by Google

darüber zu äußern, wie unsere Bürgerschaft Handwerkstandes es möglich gemacht hat, dieses Alles zu einer so schönen Vollendung hinauszuführen. Man kann wol sagen, daß das neue Gildenhaus, sowol in- als auswendig, nichts zu wünschen übrig läßt und mancher bedeutenderen Stadt, als unserem alten, eng zusammengedrängten Narva, Ehre machen würde.

Daß unsere Bürgerschaft Handwerkstandes moralisch immer mehr gehoben werde und sich immer fester und fester zum einträchtigen Wirken verbrüdern möchte, das waren die Gedanken, die der Errichtung des Gildenhauses hauptsächlich zum Grunde gelegt wurden. Die ersten Früchte dieser Aussaat sind bereits eingeerntet, denn nur ein von fester Eintracht geleiteter Geist konnte es möglich machen, das neue Haus so hinzustellen, wie es nun als ein schöner Schmuck unserer Stadt dasteht.

Möge Gottes Segen fortan über demselben walten und mögen alle Erwartungen, die von demselben gehegt werden, auf die schönste Weise in Erfüllung gehen!

Die im Mai 1856 zu bauen begonnene, von der Stadt nach Kulga führende Chaussée, wurde in diesem Jahre fertig. Es ist diese Chaussée durch den Besitzer des Gutes Joala, Hrn. Georg Cramer, gebaut worden. Von den auf derselben gehenden Fuhren ist, zufolge Zugeständnisses der Hohen Regierung, Hrn. Cramer ein Chausséegeld zu zahlen. Die Anlegung dieser Chaussée ist eine große Wohlthat für die Stadt Narva, denn auf dieser Straße gehen alle Waaren, die aus den Gouvernements Pskow und Livland angebracht und eben so auch von Narva dorthin gesandt werden.

In diesem Jahre wurde auf Kosten des Kaufmanns Pawel Orlow auf dem Russischen Gottesacker eine schöne Kapelle aus glatt behauenen Fliesensteinen aufgebaut, in welcher auch eine Kirche eingerichtet werden kann.

Im Jahre 1857 sind in Narva 154 Schiffe angekommen, vom vorigen Jahre 3 auf Winterlager verblieben und 3 wurden hier ausgerüstet, im Ganzen 160 Schiffe; davon strandeten 3 Schiffe und wurden als Wracks condemnirt und an den Meistbietenden verkauft, auf Winterlager verblieben 2; es wurden also 155 Schiffe abgefertigt.

Die eingeführten Waaren hatten einen Werth von 492,492 Rbl. Slb., die ausgeführten einen von 796,513 Rbl. Slb., im Ganzen 1,289,005 Rbl. Slb.

Die Zolleinnahme betrug 212,435 Rbl. Slb.

Digitized by Google

Die Production der Narvaschen Fabriken war in diesem Jahre folgende: Auf der Tuchfabrik der HHrn. Baron A. Stieglitz & Co. 6000 Stück Tuch und diverse Zeuge für einen Werth von 480,000 Rbl. Slb.; auf der Segeltuchfabrik derselben 40,000 Stück Segel- und Raventuch für einen Werth von 400,000 Rbl. Slb.; auf der Fabrik des Hrn. Ferdinand Klemtz: 3500 Oxhoft Essig, 6000 Pud Bleizucker und 1600 Pud verschiedene Farben, für einen Werth von 79,700 Rbl. Slb.; auf der Fabrik des Hrn. A. Bergmann etwa 2000 Oxhoft Essig, für einen Werth von 14,000 Rbl. Slb.; auf den verschiedenen Sägemühlen der HHrn. N. Kamarow & Co. wurden in diesem Jahre 69,600 Balken zersägt für einen Werth von 80,000 Rbl. Slb.; im Ganzen also 1,053,700 Rubel Silber.

Die Tuchfabrik des Hrn. Georg Cramer war eingegangen, da er die Gebäude derselben nebst einer Strecke Landes an die auf der Insel Kränholm entstehende Baumwollen-Manufactur verkauft hatte.

Auf Veranlassung des Narvaschen Kaufmanns und erblichen Ehrenbürgers Pawel Iwanowitsch Orlow fand am 9. December im Hause des Aeltesten der Narvaschen Russischen Kaufmannschaft eine Versammlung der Russischen Kaufleute und anderer Glieder der Russischen Gemeinen Narvas statt, behufs der Gründung einer Erziehungsanstalt für arme und verwaiste Kinder Griechisch-Russischer Confession. Zur Errichtung dieser für die hiesige Stadt so höchst nothwendigen Wohlthätigkeitsanstalt bewilligte Hr. Orlow ein Capital von 10,000 Rbl. Slb., welches er einige Tage darauf noch um 3000 Rbl. Slb. vergrößerte. Von den anderen Kaufleuten und sonstigen Gliedern der hiesigen Russischen Gemeinen wurden außerdem mehrere Beiträge unterzeichnet und es wurde der Beschluß gefaßt, sofort die nöthigen Schritte zu thun, um von der Hohen Regierung die Erlaubniß zur Gründung der erwähnten Anstalt zu erlangen.

---

Hiemit schließt die Chronik von Narva, da aber Du, mein verehrter Leser, aus allem hier Vorangegangenen zwar erfahren hast, was im Laufe der vergangenen Zeiten sich in Narva zugetragen hat, wahrscheinlich aber wol auch gerne wissen möchtest, wie es um die Stadt in diesem Augenblicke, nämlich bei'm Schluß des Jahres 1857 bestellt ist, so gestatte mir Dir noch Folgendes mitzutheilen:

Es zählt die Stadt Narva mit Inbegriff ihrer drei Vorstädte eine Bevölkerung von über 5000 Menschen, worin die Garnison, welche auch ein Paar tausend Mann beträgt, nicht inbegriffen ist, und was Kelch zu Ende des 17.



Digitized by Google

Jahrhunderts von Narva sagte, das findet auch noch jetzt statt. Es werden auch noch gegenwärtig mehrere Sprachen in Narva gesprochen, da die Einwohner aus Russen, Deutschen, Ehsten und Finnen bestehen.

Die Russen, die den größten Theil der Bevölkerung ausmachen, bewohnen die von ihren Vorfahren gegründete große Vorstadt Iwangorod, doch wohnen mehrere ihrer wohlhabenden Kaufleute, so wie Personen anderer Stände auch in der Narvaschen Vorstadt und ebenso auch in der Petri-Vorstadt.

Die Stadt selbst ist mit Ausnahme einiger Russischer wohlhabender Kaufleute und Personen anderer Stände von Deutschen bewohnt. Die Dienstboten sind zumeist nur Ehsten.

Die Finnen wohnen in der Narvaschen und in der Petri-Vorstadt zerstreut.

Von Deutschen Familien wohnen nur einige wenige in den verschiedenen Vorstädten; aber mehrere von ihnen haben in denselben ihre Sommerhäuser.

Auf der an dem Narova-Wasserfall gelegenen großen Fabrik des Hrn. Barons v. Stieglitz sind über 1000 Menschen bethätigt, und bei dem Bau der auf der Insel Kränholm entstehenden Baumwoll-Manufactur ist eine fast gleiche Anzahl Arbeiter beschäftigt.

Obgleich Narvas Handel mit dem Auslande durch die in Folge einer Sandbank am Ausflusse der Narova sehr erschwerte Schifffahrt, so wie durch übermächtige Concurrenz von St. Petersburg und Riga und endlich durch die den Städten Reval und Pernau gewährten Begünstigungen sehr beeinträchtigt wird und daher zu dieser Zeit nichts weniger als blühend ist, so ist er es doch, der der Stadt hauptsächlich Leben und Nahrung giebt, doch tragen auch die großen Fabriken viel dazu bei den Verkehr zu beleben.

Im Allgemeinen scheint in Narva Wohlstand zu herrschen und der in gegenwärtiger Zeit überall so allgemein gewordene Luxus findet auch hier Eingang.

Die Stadt Narva, nun schon seit 153 Jahren dem Russischen Kaiserreiche angehörend, erfreut sich bis auf diese Stunde verschiedener althergebrachter, ihr durch Seine Majestät den in Gott ruhenden Kaiser Peter den Großen, Glorreichen Andenkens, und durch Dessen Erlauchte Nachfolger Allergnädigst gewährleisteter besonderer Rechte und einer eigenthümlichen städtischen Verfassung, die neuerlich durch das im J. 1845 Allerhöchst bestätigte Provinzial-Gesetzbuch für die Ostsee-Provinzen bekräftigt worden ist und vermöge deren die Stadt Narva noch immer mit Ehstland eng verbunden bleibt, obgleich sie in polizeilicher und administrativer Beziehung zum St. Petersburger Gouvernement gerechnet wird.

Digitized by Google

Zu dieser Zeit sitzen im hiesigen Rathsstuhle: Hr. Franz Eberhard als Justiz-Bürgermeister, Hr. Gotthard Bauer als Commerz- und Polizei-Bürgermeister, die HHrn. Carl Eduard Laupmann, Alexander Bolton, Herrmann Wibbelmann, William Richard Gendt und Ernst Vogt als Rathsverwandte.

Den Befehl über die Festung und ihre Garnison hat der Hr. Commandant, gegenwärtig der Hr. General-Major und Ritter, Baron Wilhelm v. Krüdener.

Der Gotteshäuser zählt die Stadt Narva drei, nämlich:

Die Griechisch-Russische Kathedrale **Спасо Преображенія** (vormals die Deutsche Kirche Johannes von Jerusalem) und nebenbei die Winterkirche **Святаго Николая**, die Deutsche Evangelisch-Lutherische St. Johannis-Kirche, die Schwedisch-Finnische Evangelisch-Lutherische St. Michaelis-Kirche. Außerdem befindet sich im Schlosse Iwangorod die Garnison-Kirche **Успенія пресвятыя Богородицы** und neben derselben die Winterkirche **Покрова пресвятыя Богородицы.**

Endlich noch in der Iwangorodschen Vorstadt die Kirche **Знаменія пресвятыя Богородицы** und neben derselben die auf Kosten des hiesigen Kaufmanns Pawel Orlow erbaute Winterkirche **Святителя и чудотворца Николая.**

Die Ehsten haben in der Stadt ein Bethaus.

Außer der höheren Kreisschule befinden sich in Narva zwei große Privatschulen, die eine für Knaben, die andere für Mädchen und nebenher mehrere kleine Elementarschulen. Von dem Rathe der Stadt sind vor Kurzem die nöthigen Schritte gethan, um zur Gründung einer Schule bei der Evangelisch-Lutherischen St. Johannis-kirche, sowol für Knaben als für Mädchen, von der Hohen Regierung die Genehmigung zu erhalten.

Die Stadt hat ein Russisches und ein Deutsch-Finnisches Armenhaus.

In der Petri-Vorstadt befindet sich eine Armenschule und eine unter Allerhöchstem Schutze stehende Anstalt für die Erziehung armer und sittlich verwahrloster Kinder Evangelisch-Lutherischer Confession.

Die Bürgerschaft Handwerkstandes (kleine Gilde) hat in diesem Jahre ihr Gildenhaus wieder aufgerichtet, die Bürgerschaft Kaufmannsstandes (große Gilde) ist aber noch nicht dazu gekommen. Diese Letztere hat sich vor langen Jahren zu einer Clubbengesellschaft unter dem Namen „Harmonie" vereinigt. Das von der Kaufmannschaft zu Ende des 17. Jahrhunderts erbaute schöne Börsenhaus wird, obgleich es noch immer den Namen „Börse" führt, zu anderen Zwecken benutzt. Unter Anderem ist auch das Theater in diesem Gebäude.

Digitized by Google

Zwei in Narva zu Hause gehörende Dampfboote befahren bereits seit zwei Jahren den Narova-Strom unterhalb der Wasserfälle und erleichtern den Verkehr mit den auf der Rhede liegenden Schiffen. Zwei andere werden von hiesigen Handlungshäusern in Kulga gebaut, um zwischen Narva, Pskow und Dorpat zu fahren.

Der 12 Werst von der Stadt, am Ausflusse der Narova in den Meerbusen, auf der Ehstländischen Seite gelegene Flecken Hungerburg hat eine Bevölkerung von einigen Hundert Menschen, die, mit Ausnahme von einigen wenigen Russen und Deutschen, alle Finnen und Ehsten sind und zumeist im Dienste der Schifffahrt stehen.

Narva hat zwei See-Badeorte, die ungefähr 15 Werst von der Stadt entfernt sind, nämlich das zum Gute Lagena gehörende Dorf Merrekülll und die auf dem Territorium des Stadt-Gutes Kutterküll entstandene, nach dem ersten Ansiedler mit dem Namen „Schmezke" benannte Ortschaft. Diese beiden Badeorte, und vor Allem Merrekülll, sind zur Badezeit nicht nur von den Einwohnern Narva's, sondern auch von vielen Petersburgern stark besucht.

Die großen Manufacturen und die in Aussicht stehende Dampfschifffahrts-Verbindung mit Pskow und Dorpat, sowie endlich auch die Hoffnung auf eine vielleicht einst zu Stande kommende Eisenbahn-Verbindung mit St. Petersburg, lassen hier bei Vielen die Erwartung einer der Stadt Narva bevorstehenden glänzenden Zukunft auftauchen. Ob und in wie fern diese Hoffnungen sich verwirklichen werden, wird die Zukunft lehren.

Daß die Stadt Narva stets vor allem Unglück bewahrt bleiben, ihr Handel und jegliches redliche Gewerbe zu allen Zeiten blühen und ihren Mitbürgern alles Das, was ihnen lieb und werth ist, immer erhalten bleiben möchte, das wünsche ich von ganzem Herzen, indem ich die Stadt mit Allem, was in und um ihr ist, in meinen Gebeten dem gnadenreichen Schutze des heiligen Gottes im Himmel empfehle.

Narva, den 31. December 1857.

**Heinrich Johann Hansen,**
der Stadt Narva Kaufmann und Bürger großer Gilde.

Digitized by Google

Digitized by Google

Digitized by Google

Digitized by Google

Digitized by Google